

Asset Manager

Версия ПО: 9.60
операционных систем Windows® и Linux®

Администрирование

Дата выпуска документа: Июнь 2016 г.
Дата выпуска ПО: Июнь 2016 г.

Hewlett Packard
Enterprise

Правовые уведомления

Гарантия

Гарантии на продукты и услуги компании Hewlett Packard Enterprise формулируются только в заявлениях о прямой гарантии, сопровождающих эти продукты и услуги. Никакая часть настоящего документа не может быть истолкована как дополнительная гарантия. Компания Hewlett Packard Enterprise не несет ответственности за содержащиеся в них технические или редакционные ошибки.

Сведения, приведенные в настоящем документе, могут быть изменены без предварительного уведомления.

Пояснение об ограниченных правах

Конфиденциальное компьютерное программное обеспечение. Для обладания, использования или копирования необходима действующая лицензия от компании Hewlett Packard Enterprise. В соответствии с нормами FAR 12.211 и 12.212 коммерческое компьютерное программное обеспечение, документация на компьютерное программное обеспечение и технические данные для коммерческих позиций лицензируются государственным организациям США на условиях стандартной коммерческой лицензии поставщика.

Заявление об авторских правах

© 1994–2016 гг. Hewlett Packard Enterprise Development LP

Заявления о товарных знаках

Adobe™ является товарным знаком компании Adobe Systems Incorporated.

Microsoft® и Windows® являются зарегистрированными в США товарными знаками корпорации Microsoft Corporation.

UNIX® является зарегистрированным торговым знаком The Open Group.

Этот продукт включает в себя интерфейс библиотеки сжатия общего назначения zlib, авторские права (© 1995–2002 гг.) на который принадлежат Жан-Лу Гейли и Марку Адлеру.

Обновления документации

На титульном листе настоящего документа приведены следующие идентификационные данные.

- Номер версии программного обеспечения для указания версии ПО.
- Дата выпуска документа, которая меняется при каждом обновлении документа.
- Дата выпуска ПО, которая указывает дату выпуска текущей версии программного обеспечения.

Чтобы проверить наличие обновлений или убедиться в том, что используется последняя редакция документа, откройте веб-сайт: <https://softwaresupport.hpe.com/>.

Чтобы воспользоваться этим сайтом, необходимо зарегистрироваться в службе HPE Passport и войти в систему. Чтобы зарегистрировать идентификатор службы HPE Passport, щелкните **Зарегистрировать** на веб-сайте поддержки HPE Software или **Создать учетную запись** на странице входа HPE Passport.

Оформление подписки в службе поддержки соответствующего продукта также позволит получать обновленные и новые редакции. Обратитесь к торговому представителю HPE, чтобы получить более подробную информацию.

Поддержка

Посетите веб-сайт поддержки HPE Software по адресу <https://softwaresupport.hpe.com>.

Этот веб-сайт содержит контактную информацию и дополнительные сведения о продуктах, услугах и поддержке, которые предоставляет служба поддержки HPE Software.

Веб-сайт поддержки HPE Software предоставляет возможности самостоятельного решения проблем. Это позволяет быстро и эффективно получить доступ к интерактивным средствам технической поддержки, необходимым для управления компанией. Каждый клиент службы поддержки может пользоваться следующими функциями веб-сайта технической поддержки:

- поиск интересных документов базы знаний;
- отправка и отслеживание обращений в службу поддержки и запросов усовершенствований;
- загрузка исправлений ПО;
- управление договорами на техническую поддержку;
- поиск контактов службы поддержки HPE;
- проверка сведений о доступных услугах;
- участие в обсуждениях различных вопросов с другими заказчиками ПО;
- поиск обучающих курсов и регистрация для обучения работе с программным обеспечением.

Чтобы получить доступ к большинству разделов поддержки, сначала необходимо зарегистрироваться в качестве пользователя службы HPE Passport, а затем войти в систему. Использование некоторых из них также требует наличия договора на оказание поддержки. Чтобы зарегистрировать идентификатор HPE Passport, щелкните **Зарегистрировать** на веб-сайте службы поддержки HPE или щелкните **Создать учетную запись** на странице входа HPE Passport.

Для получения дополнительных сведений об уровнях доступа перейдите на веб-сайт: <https://softwaresupport.hpe.com/web/softwaresupport/access-levels>.

HPE Software Solutions Now обеспечивает доступ к веб-сайту HPE Solution and Integration Portal. На этом веб-сайте можно узнать, какие продукты и решения HPE соответствуют вашим бизнес-требованиям, ознакомиться с полным списком интеграций между продуктами HPE, а также найти перечень процессов ITIL. Адрес веб-сайта: <http://h20230.www2.hp.com/sc/solutions/index.jsp>

Содержимое

Глава 1: Введение	31
Для кого предназначен модуль "Администрирование"?	31
Для чего предназначен модуль "Администрирование"?	31
Глава 2: Установка лицензионных ключей	33
Лицензия HPE Instant-on	33
Получение лицензионных ключей HP AutoPass	33
Установка лицензионных ключей HP AutoPass	34
Изменение файла лицензионного ключа HPE AutoPass	38
Глава 3: Asset Manager Application Designer — графический интерфейс	41
Введение	41
Графический интерфейс	42
Представление графического интерфейса	42
Основные операции с графическим интерфейсом	43
Функции операций с файлами	44
Функции изменения	46
Глава 4: Стандартные файлы описаний базы данных	48
Определение базы данных Asset Manager	49
Введение в файлы описания базы данных	49
Способы получения	50
Структура файлов database.txt и tables.txt	50
Структура файла database.txt	51
Структура файла tables.txt	51
Описание таблиц	52
Идентификация таблиц Asset Manager	52
Строки описаний таблиц	53
Описание полей	53
Идентификация полей Asset Manager	54
Типы полей ("Тип") и форматы ввода данных ("Пользовательский тип")	55

Поля dtLastModif	60
Поля FullName	60
Описание ссылок	61
Идентификация ссылок	62
Тип ссылки	62
Количество элементов ссылки	63
Контекстные ссылки	64
Таблицы, производные от ссылок	65
Описание индексов	70
Идентификация индексов	70
Уникальность значений индексированных полей	71
Глава 5: Создание, изменение и удаление базы данных	
Asset Manager	72
Необходимые условия для создания базы данных Asset Manager	74
Создание пустой оболочки с помощью СУБД	74
Перед созданием	75
Предупреждения и рекомендации	75
Конфигурация сервера базы данных	76
Создание базы данных на уровне СУБД	76
Процесс создания базы данных	76
Сведения, которые необходимо учитывать при резервировании пространства для базы данных	77
Oracle	77
Проверки перед созданием базы данных с помощью Asset Manager	79
Microsoft SQL Server	80
Подготовка Microsoft SQL Server 7.0, 2000 или 2005	80
Для создания базу данных Microsoft SQL Server 7.0	81
Конфигурация параметров базы данных	81
Восстановление стандартной конфигурации сервера	81
Подготовка клиентских компьютеров	82
DB2 UDB:	82
Подготовка базы данных на сервере	83
Подготовка клиентов	84
Пример	85

Создание имени для входа СУБД	85
Пример для Oracle	85
Шифрование и проверка подлинности пароля базы данных	86
Тип аутентификации: База данных	86
Тип аутентификации: Веб-служба	86
Включение SSL на веб-сервере Tomcat	87
Установка секретной парольной фразы	87
Создание подключения с помощью Asset Manager	88
Процесс объявления подключения к пустой оболочке	88
Полезная информация для создания подключения к демонстрационной базе данных MS SQL Server	89
Создание структуры базы данных с помощью Asset Manager Application Designer	90
Процесс создания структуры базы данных	90
Параметры в мастере "Создать базу данных"	92
Обновление структуры базы данных	95
Подписание базы данных с помощью Asset Manager Automated Process Manager	95
Настройка отображения объектов Asset Manager на соответствующем языке	96
Обзор	97
Язык отображения для различных объектов графического интерфейса	98
Настройка языковых параметров при создании базы данных Asset Manager (однойязычной)	101
Настройка языковых параметров при создании базы данных Asset Manager (многоязычной)	102
Включение многоязычной поддержки для существующей однойязычной базы данных Asset Manager	105
Обзор	105
Преобразование базы данных Asset Manager в формат Юникод SQL Server	106
Oracle или DB2	106
Отображение заданного языка на уровне клиента Asset Manager ...	107
Изменение СУБД	107
Экспорт данных и структуры базы данных	108

Импорт данных и структуры базы данных	109
Приложение базы данных SQL 2000 к серверу SQL 2005	109
Удаление базы данных Asset Manager	110
Дефрагментация кодов	111
Однопоточная дефрагментация кодов	111
Многopоточная дефрагментация кодов	113
Глава 6: Создание файла описания базы данных	116
Введение	118
Параметры описания базы данных	118
Синтаксис для шаблонов описания	121
Постоянный текст	122
Комментарии	122
Включение другого шаблона	122
Просмотр, сортировка и фильтрация компонентов	123
Общий синтаксис	123
Просмотр компонентов совокупности с помощью синтаксиса "\$for...\$endfor"	123
Сортировка конечного результата с помощью команды "sort"	124
Получение свойств элементов совокупности или объекта	125
Назначение псевдонима с помощью "alias"	125
Фильтрация содержимого совокупности с помощью "filter"	125
Условия \$if...\$else...\$endif	126
Функции, доступные в шаблонах описаний	127
ValueOf(<strProperty> as String) as String	127
SetProperty(<strProperty> as String, <strValue> as String, <iValueType> as Integer) as String	127
Exist(<strProperty> as String) as Integer	128
LogError(<strErrorCode> as String, <strMessage> as String) as String	128
SetOutput(<strFile> as String) as String	128
CollectionCreate(<strName> as String) as Integer	129
CollectionNext() as Integer	129
CollectionName() as String	129
CollectionIsFirst() as Integer	130
CollectionIsLast() as Integer	130

CollectionCurrentIndex() as Integer	130
CollectionCount() as Integer	130
Обработка значения свойства с помощью функции, определенной в шаблоне	131
Использование функции с помощью "<функция>"	131
Определение функций с помощью "\$script...\$endscript"	131
Удаление символа конца абзаца	133
Подсчет числа просмотренных компонентов	133
Определение глобальной переменной для шаблона	134
Информация о некоторых параметрах описания базы данных	134
Экземпляр базы данных	135
Свойства	135
Экземпляр таблицы	136
Свойства	136
Объекты	138
Экземпляр поля	139
Свойства	139
Объекты	143
Возможные значения свойства "Type"	143
Возможные значения свойства "UserType"	144
Возможные значения свойства "UserTypeFormat"	145
Экземпляр ссылки	145
Свойства	145
Объекты	148
Возможные значения свойства "Type"	148
Возможные значения свойства "UserType"	149
Экземпляр индекса	149
Свойства	149
Объекты	150
Экземпляр скрипта	151
Свойства	151
Объекты	152
Экземпляр FeatDesc	152
Свойства	152
Объекты	153

Экземпляр FeatParamDesc	153
Свойства	154
Объекты	155
Экземпляр FeatClassDesc	155
Свойства	155
Объекты	156
Экземпляр CalcFieldDesc	156
Свойства	156
Объекты	157
Экземпляр View	157
Свойства	157
Объекты	158
Экземпляр Page	158
Свойства	158
Экземпляр PageItem	159
Свойства	159
Объекты	160
Экземпляр SysEnumValue	160
Свойства	160
Экземпляр String	161
Свойства	161
Экземпляр ScriptField	161
Свойства	161
Глобальные переменные	161
Глава 7: Диагностика и восстановление базы данных	163
Неграфический подход к диагностике	164
Глава 8: Доступ к базе данных с помощью ODBC	166
Обзор доступа к базе данных Asset Manager	166
Установка драйвера ODBC	166
Использование драйвера ODBC	167
Элементы данных, доступные с помощью драйвера ODBC	168
Используемое подключение ODBC	168
Преимущества стандартного подключения "Базы данных Asset Manager"	169
Создание собственных подключений ODBC	169

Пример: Создание отчета в SAP Crystal Reports с помощью драйвера ODBC	169
Глава 9: Доступ к базе данных с помощью Citrix XenApp	170
Обзор	170
Установка Citrix XenApp	171
Известные ограничения	171
Глава 10: Архивный	172
Включение архивного режима	172
Принципы архивации	174
Ссылки, относящиеся к архивным записям	175
примеры	175
Пример архивации данных	175
Пример восстановления данных	176
Обработка связанных записей	177
Поведение архивной функции при наличии признаков	178
Отключение архивации	179
Глава 11: Денормализация	180
Рекомендации по применению денормализации значения	180
Принципы денормализации в Asset Manager	181
Денормализация значения	181
Пример	182
Глава 12: Импорт	184
Обзор импорта данных	185
Импорт данных из одного текстового файла	186
Импорт данных из нескольких текстовых файлов	186
Импорт данных из целой базы данных	186
Импорт числовых данных	187
Рекомендации	187
Значения по умолчанию для обязательных полей	187
Не используйте поля кодов ("ID") в качестве ключей согласования ..	188
Создание резервной копии базы данных Asset Manager	188
Исключение одновременного доступа к базе данных Asset Manager	188
Необходимые ограничения при импорте данных в поле	188

Ограничения импорта, связанные со свойством "UserType" целевого поля	189
Ограничения импорта, связанные со свойством "Type" целевого поля	191
Ограничения импорта, связанные с другими свойствами целевого поля	191
Поле "dtLastModif" (имя SQL)	192
Импорт текстовых файлов или базы данных ODBC	192
Перед импортом текстовых файлов	193
Шаг 1. Выбор текстовых файлов или базы данных ODBC для импорта	194
Импорт одного текстового файла	194
Импорт набора текстовых файлов	194
Импорт базы данных ODBC	194
Шаг 2. Определение синтаксического анализа файлов или базы данных ODBC для импорта	195
При импорте одного текстового файла	195
При импорте набора текстовых файлов	195
При импорте базы данных ODBC	196
Первый экран	196
Кодировка символов	196
Первая строка импорта	196
Первая импортированная строка содержит имена столбцов ..	197
С разделителями	197
Фиксированная ширина	197
Второй возможный экран	198
Разделители столбцов	198
Разделители строк	199
Шаг 3. Описание импортируемых полей	200
При импорте одного текстового файла	200
При импорте набора текстовых файлов	200
При импорте базы данных ODBC	200
Число	200
Имя	201
Тип	201

Формат даты	201
Шаг 4. Сопоставление исходных и целевых полей в базе данных	
Asset Manager	202
Импорт одного текстового файла	202
Импорт набора текстовых файлов	203
Импорт базы данных ODBC	203
Шаг 5. Сопоставление всех текстовых файлов или исходных	
таблиц с целевыми таблицами	204
Сопоставление всех текстовых файлов или исходных таблиц с	
целевыми таблицами	204
Отображение структуры базы данных Asset Manager	204
Шаг 6. Сопоставление импортируемых полей с полями базы	
данных Asset Manager	205
Исходные поля	205
Целевая таблица	205
При импорте одного текстового файла	205
При импорте набора текстовых файлов или базы данных	
ODBC	205
Сопоставление исходных полей с целевыми полями	205
Добавление дополнительных вычисляемых полей в исходный	
файл	206
Выбор ключей	206
Настройка создания связанных записей	207
Создать запись	208
Не создавать запись	208
Уведомлять об ошибке — нестандартная ситуация	208
Учитывать только уже связанные записи ()	209
Символы, используемые в древовидной структуре целевых	
таблиц	210
Шаг 7. Добавление дополнительных вычисляемых полей в	
исходный файл	211
Имя	212
Тип формулы поля	212
Сцепление	212
Фиксированное извлечение	212
Извлечение с разделителями	213

Фиксированное значение	213
Режим дерева	214
Файл	214
Скрипт	215
Тестовые	215
Результат	215
Шаг 8. Особые случаи	216
Импорт подразделений и сотрудников	216
Импорт документов	216
Шаг 9. Примеры использования ключей	216
Пример 1. Использование связанного поля в качестве ключа главной таблицы	217
Пример 2. Определение в качестве ключа в связанной таблице поля, не являющегося ключом в главной таблице	218
Заключение	219
Пример 3. Ключи, обновляющие значения функций в записях базы данных	219
Первый метод (рассмотрим пример из таблицы активов)	220
Второй метод (рассмотрим пример из таблицы значений функций активов)	221
Пример 4. Изменение содержимого связанной записи, для которой отсутствует ключ согласования	221
Шаг 10. Настройка передачи	222
При импорте одного текстового файла	222
При импорте набора текстовых файлов или базы данных ODBC	223
Фрейм "Обработка ошибок"	223
Остановить импорт при возникновении ошибки	223
Фиксировать каждую импортируемую строку	223
Фиксировать по группам строк	223
Фрейм "Файл журнала"	223
Шаг 11. Передача данных	224
Поведение на уровне записи	224
Поведение на уровне поля	225
Сохранение и выполнение скрипта импорта	225
Сохранение скрипта	226

При импорте одного текстового файла	226
При импорте базы данных или набора текстовых файлов	226
Изменение скрипта	227
При импорте одного текстового файла	227
При импорте базы данных или набора текстовых файлов	227
Создание нового скрипта при определении настроек импорта	228
Импорт одного текстового файла	228
Импорт базы данных или набора текстовых файлов	228
Выполнение скрипта	228
Выполнение скрипта импорта из командной строки	229
Синтаксис	229
Глава 13: Контроль доступа к базе данных	231
Значение и обзор прав доступа к базе данных	232
Определение условий доступа для каждого пользователя	233
Безопасность и конфиденциальность данных	233
Определения в управлении доступом	234
Определение роли пользователя	234
Определение профиля пользователя	235
Определение прав пользователя	235
Определение ограничения доступа	235
Определение функциональных прав	236
Определение условий доступа	236
Необходимые условия: импорт бизнес-данных управления доступом	236
Импорт бизнес-данных при создании базы данных	237
Импорт бизнес-данных в существующую базу данных	237
Определение ролей пользователя	238
Определение профилей пользователей	238
Определение прав пользователей	239
Изменение прав пользователей	240
Меры предосторожности	240
Windows-клиент	240
Веб-клиент	242
Определение ограничений доступа	242
Изменение ограничений доступа	244

Условие чтения	244
Условие записи	244
Проверка прав на изменение	244
Пример прав на изменение	245
Предосторожности при определении значений по умолчанию для полей и ссылок	245
Определение функциональных прав	245
Логика функциональных прав	246
Связывание условий доступа с пользователями Asset Manager	247
Определение администратора базы данных	248
Выбор роли пользователя, используемой при подключении	249
Управление соединениями пользователей	249
Типы доступа к базе данных	250
Срок действия подключения	261
Принцип работы слотов подключения	261
Сведения о слоте подключения	262
Уничтожение слотов подключения	262
Уничтожение слотов подключения вручную	263
Обнаружение случайного прекращения работы приложения	263
Отключение неактивных пользователей	264
Windows-клиент	264
Веб-клиент	264
Apache Tomcat	265
Oracle WebLogic	265
IBM WebSphere	265
Управление аутентификацией пользователя для базы данных Asset Manager	266
Windows- и веб-клиенты Asset Manager: Имя для входа Admin (особый случай)	267
Принцип действия имени для входа Admin	267
Изменение пароля для имени для входа Admin	268
Windows-клиент	268
Веб-клиент	269
Windows- и веб-клиенты Asset Manager: аутентификация полностью осуществляется с помощью Asset Manager	269

Настройка управления паролями	269
Ввести опции базы данных, связанные с паролями	269
Определение ограничений формата пароля	270
Создание пользователя с возможностью подключения к базе данных Asset Manager	271
Изменить пароль	272
Изменения, выполняемые пользователем	272
Изменения, выполняемые администратором	272
Блокирование пользователя	272
Определение периода действия доступа для пользователя	273
Потерянные пароли	273
Windows- и веб-клиенты Asset Manager: Аутентификация полностью осуществляется с помощью LDAP	273
Напоминания о LDAP	273
Общие правила хранения паролей в каталоге LDAP	274
Внедрение каталога LDAP	274
LDAP-подключение к базе данных Asset Manager	275
Безопасное подключение (SSL) к серверу LDAP	276
Windows-клиент Asset Manager: Выполнение единой регистрации с помощью каталога Active Directory в службах IIS	277
Общий обзор	277
Синхронизация всех пользователей Active Directory	278
Синхронизация пользователя в базе данных Asset Manager ..	278
Главные шаги выполнения полной синхронизации	278
Шаг 1. Создание пользователей и групп в Active Directory	279
Шаг 2. Настройка Asset Manager Automated Process Manager и HPE Connect-It	280
Шаг 3. Первичная активация процесса обновления	280
Шаг 4. Заполнение описания сотрудников в базе данных Asset Manager	280
Шаг 5. Активация автоматического запуска модулей Asset Manager Automated Process Manager	281
Подключение Asset Manager	281
Правила, применяемые Asset Manager при создании/изменении пользователей	281
Веб-клиент Asset Manager: выполнение единой регистрации при	282

помощи Active Directory в IIS (до версии 8.5)	
Необходимые условия	283
Установка подключаемого модуля переадресации Jakarta ISAPI	284
Настройка IIS	284
Настройка переноса порта	285
Веб-клиент Asset Manager: Настройка единой регистрации (SSO) при помощи Active Directory в 32-разрядной версии IIS 8.5	287
Необходимые условия	287
Установка подключаемого модуля переадресации Jakarta ISAPI	288
Настройка IIS	289
Настройка переноса порта	293
Устранение неполадок	294
Веб-клиент Asset Manager: Настройка единой регистрации (SSO) при помощи Active Directory в 64-разрядной версии IIS 8.5	296
Необходимые условия	296
Установите Java для 64-разрядной версии Microsoft Windows	297
Установка подключаемого модуля переадресации Jakarta ISAPI	297
Настройка IIS	299
Настройка переноса порта	304
Устранение неполадок	305
Веб-клиент Asset Manager: реализация единой регистрации (SSO) при использовании инструментов для управления удостоверениями, таких как Siteminder или Webseal	307
Веб-клиент Asset Manager: Совместное использование аутентификации с помощью облегченного метода единой регистрации (LW-SSO)	308
Обзор	308
Сценарии использования LW-SSO	308
Основные функции	309
Настройка LW-SSO	309
Динамическая настройка	309
Отключение общих файлов "cookie"	311
Таймаут для веб-уровня и поиска записей	311
Вопросы безопасности LW-SSO	312
Секретный параметр initString в безопасности LW-SSO	312
Определение уровня безопасности аутентификации	312

Последствия использования симметричного шифрования	313
Сопоставление пользователей (синхронизация)	313
Использование диспетчера удостоверений для аутентификации	313
Ограничения LW-SSO	314
Имена домена	314
Интеграция инфраструктуры LW-SSO	314
Ограничения поддержки нескольких доменов	314
Ограничения, связанные с маркером SAML2	315
Ограничения, связанные с Tomcat	316
Настройка балансировщика нагрузки	316
Важные замечания об инфраструктуре LW-SSO	316
Срок действия маркера LW-SSO	316
Рекомендуемая конфигурация срока действия маркера LW-SSO	317
Синхронизация со средним временем по Гринвичу	317
Параметры protectedDomains	317
Функциональность получения маркера SecurityToken для URL-адреса	317
Настройка nonsecureURLs	317
Известные проблемы LW-SSO	318
Безопасность управления удостоверениями (IdM) и исходящие веб-службы	318
Отсутствие поддержки нескольких значений атрибутов	318
Функция выхода из нескольких доменов в Internet Explorer 7	318
Системные требования LW-SSO	319
Устранение неполадок	319
Сценарии использования, связанные с LW-SSO	320
Сценарии использования, связанные с SAML2	322
Параметры конфигурации пула подключений	323
Глава 14: Asset Manager Automated Process Manager	326
Обзор Asset Manager Automated Process Manager	328
Выполнение Asset Manager Automated Process Manager	329
Рекомендации	329
При изменении структуры базы данных	330

Запуск Asset Manager Automated Process Manager	330
Запуск Asset Manager Automated Process Manager вручную	330
Запуск Asset Manager Automated Process Manager в качестве службы	331
В командной строке DOS	331
Выполнение Asset Manager Automated Process Manager вручную в Windows	332
Подключение Asset Manager Automated Process Manager к базе данных	332
Отключение Asset Manager Automated Process Manager от базы данных	332
При выходе из Asset Manager Automated Process Manager	333
Asset Manager Automated Process Manager и система обмена сообщениями	333
Главный экран Asset Manager Automated Process Manager	334
Общие параметры Asset Manager Automated Process Manager	335
Фрейм Задержки перед повтором подключения, фрейм База данных	335
Фрейм Задержки перед повтором подключения, фрейм Обмен сообщениями	336
Файл журнала	336
Файл	336
Макс. размер	336
Часовые пояса	336
В обоих случаях	337
Конкретные аспекты параметра "Проверить часовой пояс сервера базы данных"	337
Конкретные аспекты параметра "Проверить местное время по сравнению со временем сервера"	338
Настройка модулей, отслеживаемых с помощью Asset Manager Automated Process Manager	338
Введение	339
Расписания проверок Asset Manager Automated Process Manager ..	340
Время мониторинга	341
Периодическое	341
Подробный список	342

Предварительный просмотр	342
Модуль Добавление компьютеров, перечисленных в домене NT, в базу данных (AddCpu)	342
Параметры модуля Добавление компьютеров, перечисленных в домене NT, в базу данных (поле Элемент данных пользователя).	343
Параметры сценария addcpu.scn приложения HPE Connect-It ...	344
Модуль Добавление пользователей NT в базу данных (AddUser) ...	345
Параметры модуля Добавление пользователей NT в базу данных (поле Элемент данных пользователя).	345
Параметры сценария adduser.scn приложения HPE Connect-It ..	346
Модуль Расчет арендной платы и ссуд (Rent)	348
Обзор	348
Арендная плата	348
Платежи по ссуде	349
Параметры	349
Пример	350
Модуль Расчет обусловленных значений убытков (LostVal)	350
Модуль Создание активов, расходных материалов и т д., соответствующих полученным позициям (Delivery)	351
Необходимые условия	351
Задачи, выполняемые модулем	351
Преимущество данного режима	351
Частота выполнения	352
Модуль Удалить все уведомления о закрытых задачах (CleanFireWKAAlarms)	352
Модуль Запуск оповещений службы поддержки (HDAIarms)	352
Оповещения, определенные на уровне схемы эскалации	353
Оповещения, определенные на уровне приостановленных накладных	353
Модули Выполнение правил рабочих процессов для группы выполнения (WkGroup*)	354
Мониторинг групп выполнения рабочих процессов	354
Обработка событий периодического типа	354
Активация смены статуса	355
Выполнение задач	355

Модуль Очистка таблицы входящих событий (PurgeEventInTable) ..	356
Модуль Очистка таблицы исходящих событий (PurgeEventOutTable)	356
Модуль Поиск новых групп выполнения рабочих процессов (WorkflowFinder)	357
Модуль Оповещение о присутствии сервера базы данных (UpdateToken)	357
Модуль Разделение строк расходов в центрах затрат (CostCenter) ..	358
Обзор	358
Конкретный пример. Управление удалением центра затрат	358
Удалить все связанные записи	359
Отсоединить все связанные записи	359
Соединить связанные записи с другой записью	360
Модуль Проверка часового пояса сервера базы данных (TimeZone)	360
Модуль Проверка оповещений (Alarms)	360
Список отслеживаемых оповещений	360
На уровне актива	360
На уровне расходных материалов	361
На уровне проекта	361
На уровне контракта	362
На уровне заявки на поставку	362
Поведение двухуровневых оповещений после запуска действия первого уровня	362
Модуль Запуск правил периодического возврата платежа (CbkTimer)	363
Модуль Проверка записей с кодом null (History)	363
Модуль Проверка строк истории (History)	364
Модуль Проверка запасов (Stock)	364
Модуль Обновление базы данных с использованием результатов инвентаризации Enterprise Discovery (EdAc)	365
Параметры модуля Обновление базы данных с использованием результатов инвентаризации Enterprise Discovery (поле Элемент данных пользователя).	366
Параметры сценария HPE Connect-It edac.scn	367
Модуль Обновление мобильных устройств в базе данных с	367

использованием результатов инвентаризации Enterprise Discovery (EdAcMD)	
Параметры модуля Обновление мобильных устройств в базе данных с использованием результатов инвентаризации Enterprise Discovery (поле Элемент данных пользователя).	368
Параметры сценария edac-mobiledevices.scn приложения HPE Connect-It	369
Удаление неиспользуемого слота подключения (ConnectionCleanupCheck)	370
Немедленная активация проверки Asset Manager Automated Process Manager	370
Администрирование Asset Manager Automated Process Manager через Интернет	370
Запуск Asset Manager Automated Process Manager в качестве службы	371
Активация веб-доступа к службе Asset Manager Automated Process Manager	372
Запуск службы Asset Manager Automated Process Manager	372
Доступ к службе Asset Manager Automated Process Manager через Интернет	373
Управление службой Asset Manager Automated Process Manager через Интернет.	374
Подключение к новой базе данных	374
Статус сервера	375
Настроить	375
Активировать	375
Пароль WebAdmin	375
Выход	376
Глава 15: Обмен сообщениями	377
Обзор обмена сообщениями	377
Настройка Asset Manager для использования систем обмена сообщениями	378
Несколько получателей	379
Протокол SMTP	379
Сведения о пользователе	379
Настройка отправителя	380
Настройка получателя	380

Параметры обмена сообщениями в файле mail.ini	382
Протокол MAPI	382
Сведения о пользователе	382
Настройка отправителя	383
Настройка получателя	384
Параметры обмена сообщениями в файле mail.ini	384
Протокол VIM	385
Сведения о пользователе	385
Настройка отправителя	385
Настройка получателя	386
Настройка Windows	387
Параметры обмена сообщениями в файле mail.ini	387
Протокол AM	388
Настройка отправителя	388
Настройка получателя	389
Отправка и получение сообщений	390
Отправка сообщений	390
Обращение к сообщениям	391
Обращение к сообщениям, отправленным во внутреннюю систему обмена сообщениями	391
Обращение к сообщениям, отправленным во внешнюю систему обмена сообщениями	392
Подтверждение получения	392
Общие проблемы подключения	392
Тест для проверки подключения к системе обмена сообщениями ..	393
Тест для выполнения при возникновении проблемы	393
Устранение неполадок	394
"Подключение к системе обмена сообщениями 'XXX': не указана система обмена сообщениями. Проверьте префикс учетной записи системы обмена сообщениями на вкладке "Профиль" страницы сведений о сотруднике".	394
"Не удастся подключиться к системе обмена сообщениями 'XXX'."	394
"Учетная запись обмена сообщениями "VIM": необходимо указать пароль (это поле не может быть пустым)".	395
"Учетная запись обмена сообщениями "XXX": неверный	395

пароль".	
"Сообщение не отправлено в "XXX": недоступна система обмена сообщениями".	395
SMTPServer=<сервер исходящей почты>	396
"Ошибка при открытии сеанса VIM: требуется пароль"	396
"Ошибка при открытии сеанса VIM: неверный пароль"	396
"Контейнер сообщений поврежден" или "Неверная конфигурация станции".	397
Глава 16: Настройка экранов средства просмотра планировщика	398
Обзор	398
Настройка работы страницы просмотра планировщика	398
Добавление в таблицу страницы просмотра планировщика	399
Добавление к мастеру страницы просмотра планировщика	405
Ссылки: синтаксис параметров страниц просмотра планировщика	407
Глава 17: Использование Asset Manager в качестве сервера DDE	416
Определение сервера DDE	418
Механизмы вызовов DDE	418
Служба DDE	418
Тема DDE	418
Команда DDE	419
Поиск имени SQL для таблицы, поля или ссылки	419
Общие сведения о командах DDE	419
Шаги, которые следует выполнить	420
Особенности	420
Глобальные команды	420
Connect(<Cnx>, <User>, <Password>)	421
Тип действия	421
Описание	421
<Cnx>	421
<User>	422
<Password>	422
Примеры	422
Disconnect()	422

Тип действия	422
Описание	423
Пример	423
ExecuteAction(<ActionName>)	423
Тип действия	423
Описание	423
<ActionName>	423
Пример	423
ListAllTables([Mask])	424
Тип действия	424
Описание	424
<Mask>	424
Примеры	424
ListOpenTables([Mask])	425
Тип действия	425
Описание	425
<Mask>	425
Примеры	425
OpenView(<ViewName>)	426
Тип действия	426
Описание	426
<ViewName>	426
Пример	426
Команды, связанные с таблицей	426
OpenTable(<Table>)	427
Тип действия	427
Описание	427
<Table>	427
Пример	427
CloseTable(<Table>)	428
Тип действия	428
Описание	428
<Table>	428
Пример	428
<Table>.GetRecordCount()	428

Тип действия	428
Описание	429
<Table>	429
Пример	429
<Table>.SetViewMode(<Mode>)	429
Тип действия	429
Описание	429
<Table>	429
<Mode>	430
Пример	430
<Table>.SetRecordMode(<Mode>)	430
Тип действия	430
Описание	430
<Table>	431
<Mode>	431
Пример	431
<Table>.ListAllFields([Mask])	432
Тип действия	432
Описание	432
<Table>	432
<Mask>	432
Пример	432
<Table>.ListAllLinks([Mask])	433
Тип действия	433
Описание	433
<Table>	433
<Mask>	433
Пример	433
<Table>.SetFilter(<Condition>)	434
Тип действия	434
Описание	434
<Table>	434
<Condition>	434
Пример	434
<Table>.SetSelection(<Condition>)	435

Тип действия	435
Описание	435
<Table>	435
<Condition>	435
Пример	435
<Table>.GetSelectionId()	436
Тип действия	436
Описание	436
<Table>	436
Пример	436
Команды, связанные с таблицей и полем или ссылкой	436
<Table>:<Object>.AddLink()	437
Тип действия	437
Описание	437
<Table>	437
<Object>	437
Пример	438
<Table>:<Object>.GetValue()	438
Тип действия	438
Описание	438
<Table>	438
<Object>	438
Пример	438
<Table>:<Object>.Hilight()	439
Тип действия	439
Описание	439
<Table>	439
<Object>	439
Пример	440
<Table>:<Object>.RemoveLink()	440
Тип действия	440
Описание	440
<Table>	440
<Object>	440
Пример	440

<Table>:<Object>.SetFocus()	441
Тип действия	441
Описание	441
<Table>	441
<Object>	441
Пример	441
<Table>:<Object>.SetValue(<Value>)	442
Тип действия	442
Описание	442
<Table>	442
<Object>	442
<Value>	442
Пример	442
<Table>:<Link>.SetValueWhere(<Condition>)	443
Тип действия	443
Описание	443
<Table>	443
<Link>	443
<Condition>	443
Пример	444
<Table>:<Object>.Show()	444
Тип действия	444
Описание	444
<Table>	444
<Object>	444
Пример	445
Команды, связанные с принятием вызовов	445
NewTicket()	445
Тип действия	445
Описание	446
Пример	446
NewTicket.SetTicketMode(<Mode>)	446
Тип действия	446
Описание	446
<Mode>	446

Пример	447
NewTicket.GetTicketNumber()	447
Тип действия	447
Описание	447
Пример	448
NewTicket:<Object>.SetValue(<Value>)	448
Тип действия	448
Описание	448
<Object>	448
<Value>	448
Пример	449
NewTicket:<Object>.SetValueWhere(<Condition>)	449
Тип действия	449
Описание	449
<Object>	449
<Condition>	450
Пример	450
NewTicket:<Object>.GetValue ()	450
Тип действия	450
Описание	450
<Object>	450
Пример	451
Общие сведения о примерах вызовов DDE	451
Первый сценарий. внутренние вызовы DDE в Asset Manager	452
Введение	452
Ввод данных	453
Создание местоположения	454
Третий сценарий: вызовы DDE из Visual Basic	454
Исходный код программы	455
Перед запуском	455
Установка	455
Рекомендации	455
Синтаксис	456
Выполнение программы	456
Команды DDE с типом Выполнение	456

Пример 1.	456
Пример 2.	456
Команда DDE с типом Заявка	457
Пример 1.	457
Пример 2.	457
Глава 18: Оптимизация Asset Manager для использования в глобальной сети (ГВС)	458
Параметры меню "Изменить/Параметры"	458
Списки	459
Настройка параметров для отдельного списка	460
Сортировка списков	460
Фильтры	460
Выбор столбцов для отображения	461
Отображение в табличном или древовидном представлении	461
Отображение значков в списках	461
Настройка параметров списка на уровне базы данных	461
Настройка параметров списка на уровне клиента Asset Manager	462
Неоптимизированный пример для ГВС	463
Оптимизированный пример для ГВС	463
Изменение файла amdb.ini	464
Разбиение экранов на части	464
Кэш подключения	464
Ограничения доступа	465
Применение конфигурации одного клиента к другим клиентам	465
Отправка отзывов о документации	466

Глава 1: Введение

Для кого предназначен модуль "Администрирование"?	31
Для чего предназначен модуль "Администрирование"?	31

Для кого предназначен модуль "Администрирование"?

Модуль "Администрирование" предназначен для всех организаций, использующих приложение Asset Manager.

Обычно реализуется следующими лицами:

- сетевой администратор;
- администратор базы данных;
- администратор Asset Manager.

Для чего предназначен модуль "Администрирование"?

Модуль "Администрирование" позволяет выполнять следующие задачи:

- управлять базой данных Asset Manager;
- управлять подключениями к базе данных ODBC;
- управлять приложением Asset Manager;
- управлять приложением Asset Manager Automated Process Manager;
- управлять профилями пользователей.

Благодаря управлению этими задачами становится возможным:

- создание, обновление, ведение и настройка базы данных;
- импорт данных;
- создание, обновление, удаление подключений к базе данных ODBC;
- оптимизация Asset Manager для использования по сети;
- внедрение процедур автоматического контроля;
- создание, обновление, удаление профилей пользователя.

Глава 2: Установка лицензионных ключей

Лицензия HPE Instant-on	33
Получение лицензионных ключей HP AutoPass	33
Установка лицензионных ключей HP AutoPass	34
Изменение файла лицензионного ключа HPE AutoPass	38

Лицензия HPE Instant-on

Чтобы подключиться к базе данных Asset Manager, необходимо наличие лицензионных ключей HP AutoPass. Если HP AutoPass не удается найти лицензионный ключ, приложение Asset Manager будет автоматически активировано со встроенной лицензией Instant-on при первом запуске Asset Manager Application Designer. Срок действия лицензии Instant-on истекает через 60 дней и продлить его нельзя.

Получение лицензионных ключей HP AutoPass

Лицензионные ключи HP AutoPass, предоставляемые компанией HP, содержат разрешения на использование списка модулей и функций Asset Manager, а также связанных услуг, приобретенных в соответствии с контрактом.

Они также определяют:

- число авторизованных пользователей (постоянных и перемещаемых);
- число гостевых пользователей.

Лицензионные ключи получают и устанавливаются во время первоначальной установки и могут периодически обновляться.

При каждом получении новых лицензионных ключей их необходимо добавить в набор существующих ключей в средстве управления лицензиями HP AutoPass.

Совет. Средство управления лицензиями HP AutoPass хранит набор установленных лицензионных ключей в файле **LicFile.txt**, расположенном в папке **data** каталога установки HP AutoPass (по умолчанию **C:\Program Files\HPE\Asset Manager 9.60 xx\autopass\data**).

Существует несколько способов получения и установки лицензионных ключей от компании HP. Подробные сведения об этом можно найти в разделе [Установка лицензионных ключей HP AutoPass](#).

Интерактивная справка средства управления лицензиями HP AutoPass содержит дополнительные сведения об этих методах (см. меню **Справка**), а также о связанных процедурах обслуживания. Кроме того, можно обратиться в службу технической поддержки компании HP.

Установка лицензионных ключей HP AutoPass

Внимание! Перед началом установки необходимо убедиться, что на компьютере, на котором будет запускаться средство управления лицензиями HP AutoPass, установлена Java (JRE 1.6 или выше), а также добавить или изменить системную переменную **JAVA_HOME**, которая должна указывать на папку установки JRE или JDK.

Пример:

```
C:\Program Files\Java\jre7
```

Полный набор лицензионных ключей должен быть установлен в следующих случаях.

1. На компьютере, с которого база данных будет активироваться с помощью Asset Manager Application Designer.
См. раздел [Изменение файла лицензионного ключа HP AutoPass](#).
2. На компьютере, выступающем в качестве сервера для Asset Manager Automated Process Manager (с которого периодически выполняется подписание базы данных).

Примечание. Обе задачи могут выполняться на одном компьютере.

Примечание. В операционных системах Windows 7, Windows 8, Windows 8.1,

Windows Server 2008, Windows Server 2008 R2, Windows Server 2012 и Windows Server 2012 R2 средству управления лицензиями HP AutoPass для изменения некоторых локальных файлов требуются права администратора. Таким образом, для запуска средства управления лицензиями HP AutoPass рекомендуется использовать параметр **Запуск от имени администратора**.

Если не удастся запустить средство управления лицензиями HP AutoPass указанным выше способом, выполните следующие действия.

1. Найдите файл **cmd.exe**.
2. Щелкните файл **cmd.exe** правой кнопкой мыши и выберите параметр **Запуск от имени администратора**.
3. Выполните следующие команды:

```
cd <AM installation folder>\autopass  
bin\APUILauncher.bat -m . data data\AssetManager_pdf
```

Существует несколько способов получения и установки лицензионных ключей от компании HP.

Например, если лицензионные ключи получены в виде файла.

1. Запустите средство управления лицензиями HP AutoPass из группы программ Asset Manager, например, последовательно выбрав меню **Пуск/Все программы/HP/Asset Manager 9.60 en**. Отобразится следующий экран.

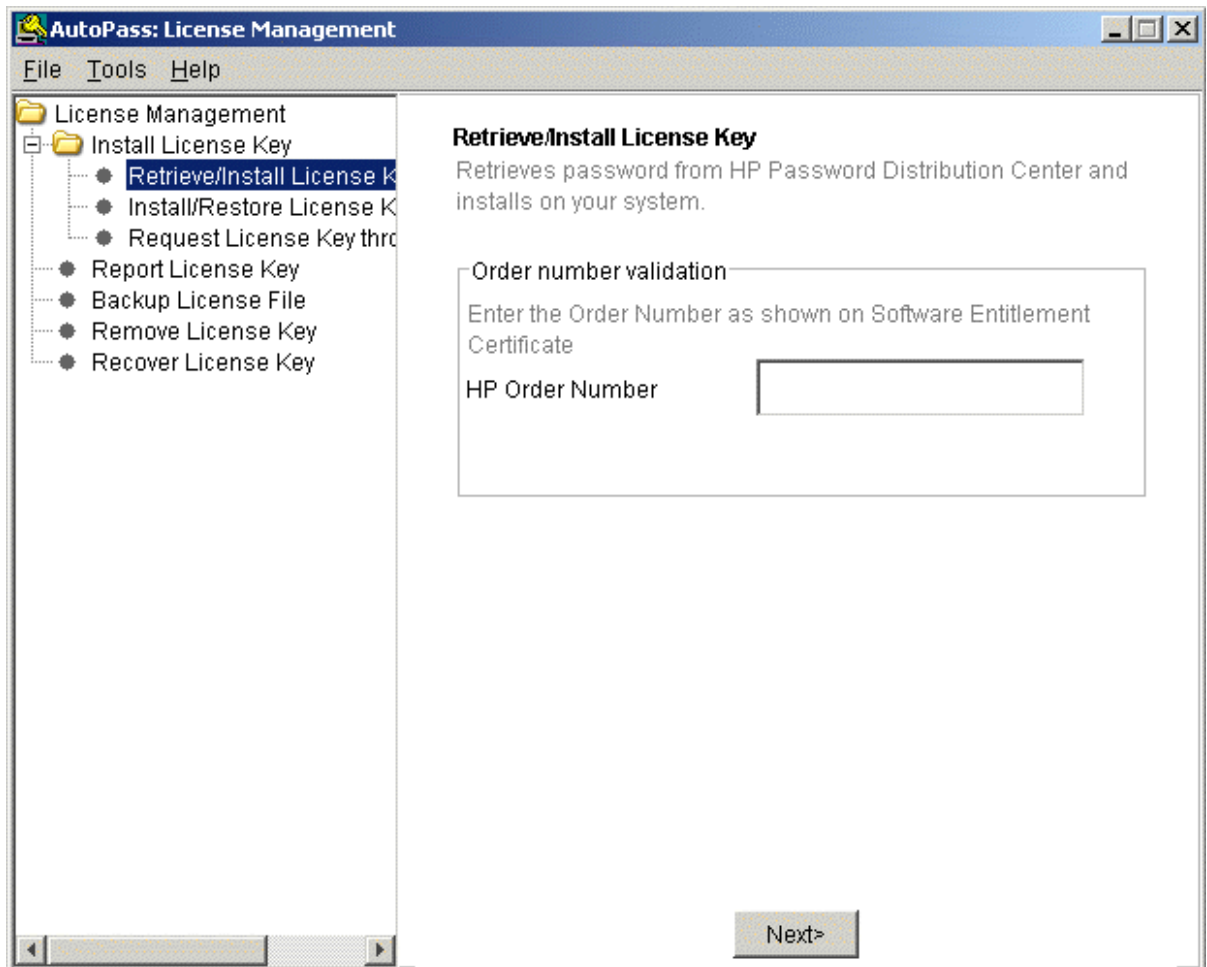

2. Выберите **Установка/Восстановление лицензионного ключа из файла**.
3. Нажмите **Обзор**, чтобы выбрать полученный файл.

- Нажмите **Просмотр содержимого файла**. Откроется список лицензионных прав.

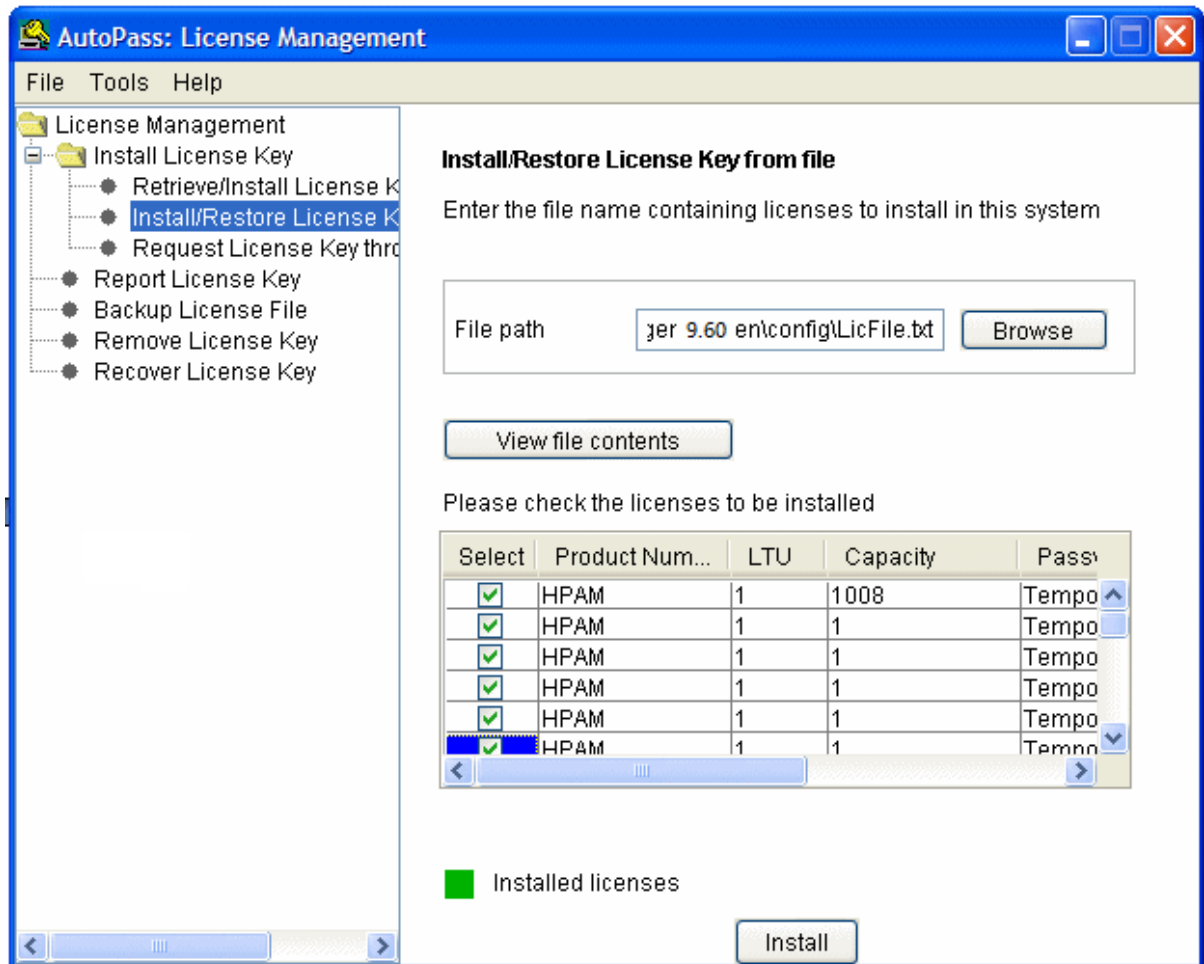

- Установите флажок в столбце **Выбрать** для всех прав, которые необходимо установить (обычно все доступные), а затем нажмите **Установить**.
Цвет прав изменится на зеленый для подтверждения установки.
- Лицензионные ключи, зарегистрированные в средстве управления лицензиями HP AutoPass, можно проверить с помощью параметра **Отчет о лицензионных ключах**.
- Если необходимо создать резервную копию или реплицировать эти права на другие компьютеры, выберите параметр **Создать резервную копию лицензионного файла**.
Будет создан файл **.dat**, который можно установить или восстановить с помощью параметра **Установка/Восстановление лицензионного ключа из файла**.
- Выберите **Файл/Заккрыть**.

Для завершения установки необходимо выполнить следующие две процедуры.

1. Активируйте базу данных Asset Manager Application Designer после установки нового или измененного лицензионного ключа. См. раздел [Изменение файла лицензионного ключа HP AutoPass](#)
2. Запустите Asset Manager Automated Process Manager и настройте модуль **Сигнализировать о присутствии сервера базы данных (UpdateToken)** (меню **Инструменты/Настройка модулей**), чтобы база данных подписывалась на постоянной основе. Не рекомендуется перемещать этот экземпляр сервера на другой компьютер, поскольку при этом потребуются изменение файла лицензий.
Процесс подписания сравнивает лицензионные права, предоставленные HP AutoPass (локальный лицензионный файл), с правами, активированными в базе данных, к которой подключен Asset Manager Automated Process Manager. Если первые права меньше вторых, база данных блокируется.

Примечание. Рекомендуем запускать диспетчер Asset Manager Automated Process Manager на компьютере с коротким временем отклика СУБД.

Изменение файла лицензионного ключа HPE AutoPass

Лицензионные ключи HPE AutoPass необходимо переустановить в следующих случаях.

- Если истекает срок действия лицензионного ключа **ITAM** (модуль **AM Asset Portfolio**).
- Если получены дополнительные лицензионные ключи.

Примечание. При попытке объединить два лицензионных ключа необходимо убедиться, что в них используется одинаковый код устройства (имя компании), в котором учитывается регистр. В противном случае, будет получено сообщение об ошибке примерно следующего содержания: "Файлы лицензии недействительны, имена компаний не совпадают с указанными в файле лицензии. Обратитесь в отдел продаж HP". При возникновении данной проблемы обратитесь в компанию HP для сброса кодов устройства.

Внимание! При выполнении миграции из одной версии Asset Manager в другую версию Asset Manager обе версии должны использовать один тип лицензии. Например, если выполняется миграция из версии Asset Manager, использующей лицензию Instant-On, в версию Asset Manager, использующую оценочную лицензию, произойдет ошибка.

В таких случаях выполните следующие действия.

1. Получите новые или дополнительные лицензионные ключи HPE AutoPass.
См. раздел [Получение лицензионных ключей HPE AutoPass](#).
2. Установите новые или измененные лицензионные ключи.
См. раздел [Установка лицензионных ключей HPE AutoPass](#).
3. Повторно активируйте базу данных с помощью Asset Manager Application Designer:
 - a. Выберите параметр **Действие/ Активировать базу данных...** Как показано в следующем примере, отобразится экран **Активация базы данных** со списком авторизаций, предоставленных в соответствии с контрактом (который необходимо проверить — если необходимо, измените размер окна, чтобы отобразить полный список).

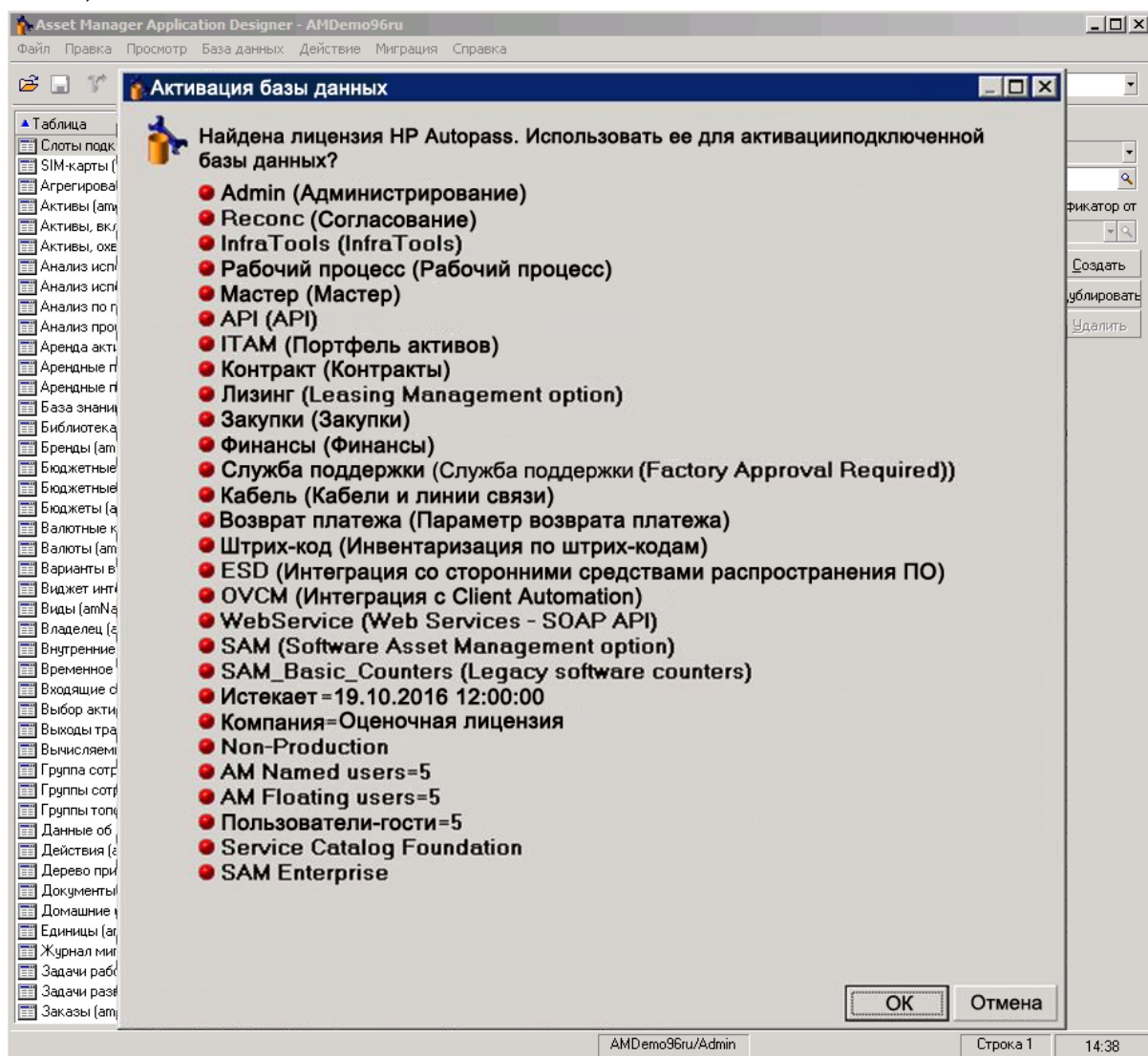

- b. Щелкните **ОК** , чтобы активировать подключенную базу данных с помощью отображенной лицензии.

Внимание! В случае попытки подключения к неактивированной базе данных будет получено следующее сообщение об ошибке:

- Windows-клиент:

База данных не активирована. Необходимо активировать базу данных, используя действительную лицензию HP AutoPass.

- Веб-клиент:

com.peregrine.ac.ApiException: Ошибка (12 001): В базе данных отсутствует файл лицензии. Открытие

невозможно

Глава 3: Asset Manager Application Designer — графический интерфейс

Введение	41
Графический интерфейс	42
Представление графического интерфейса	42
Основные операции с графическим интерфейсом	43
Функции операций с файлами	44
Функции изменения	46

Введение

Asset Manager Application Designer — это инструмент администрирования баз данных Asset Manager. Он позволяет выполнять большое количество операций, например:

- создание базы данных;
- настройка объектов, хранящихся в базе данных (таблиц, полей, ссылок, индексов, экранов и т. д.);
- восстановление поврежденной базы данных;
- обновление структуры базы данных;
- извлечение сведений, содержащихся в базе данных.

Это средство предназначено для администраторов и требует определенных мер предосторожности.

- Поскольку этот инструмент позволяет изменять структуру базы данных Asset Manager, рекомендуется разрешить его применение только пользователям, обладающим соответствующими навыками.
- Asset Manager также позволяет изменять базу данных (конфигурацию объектов, ссылки и т.д.) при использовании имени для входа "Admin". Однако никогда не следует изменять одну базу данных одновременно с помощью Asset Manager и Asset Manager Application Designer.

- Для Asset Manager Application Designer требуется подключение с именем для входа Admin (администратор) или вход в базу данных с административными правами. Категорически не рекомендуется присваивать это имя для входа нескольким лицам. Это может привести к конфликту при обновлении базы данных или нарушить целостность структуры базы данных, что может вызвать невозможность ее дальнейшего использования.

Графический интерфейс

Asset Manager Application Designer выполняется из той же группы программ, что и Asset Manager. Щелкните значок, чтобы запустить программу.

Примечание. При запуске главный экран приложения Asset Manager Application Designer отображается серым цветом, пока не будет загружен какой-либо файл. Можно автоматически загружать последний используемый документ, задав для параметра **Автоматически загружать последний используемый документ при запуске** значение **Да** (в разделе **Документы**, в который можно перейти из меню **Изменить/Параметры**).

Примечание. В операционных системах Windows Vista, Windows 8, Windows 8.1, Windows Server 2008, Windows Server 2008 R2, Windows Server 2012 и Windows Server 2012 R2 приложению Asset Manager Application Designer для изменения некоторых локальных файлов требуются права администратора. Таким образом, для запуска Asset Manager Application Designer рекомендуется использовать параметр **Запуск от имени администратора**.

Представление графического интерфейса

Интерфейс пользователя Asset Manager Application Designer состоит из трех областей.

- Строка меню с панелью инструментов.
- Область со списком таблиц базы данных Asset Manager.
- Главная область, именуемая также областью настройки, которая позволяет группировать сведения об объектах таблицы.

Примечание. Все существующие языки имеют одинаковую важность. Язык создания не имеет особого статуса.

Графический интерфейс Asset Manager Application Designer, применяемый для консультирования и создания, имеет такой же внешний вид, что и Asset Manager. Дополнительные сведения см. в руководстве **Интерфейс пользователя**.

Основные операции с графическим интерфейсом

Выбор языка

Под правой панелью инструментов расположен раскрывающийся список, с помощью которого можно выбрать язык вывода для многоязычных объектов базы данных (поле, экран, метки страниц, системный подробный список и т. д.)

Это поле активно после подключения к базе данных (в отличие от открытия файла описания базы данных).

В этом поле предлагаются следующие языки:

- язык Asset Manager Application Designer, используемый для создания базы данных,
- языки, вставленные после создания базы данных (**Действие/ Добавить язык в базу данных**).

См. раздел [Настройка отображения объектов Asset Manager на соответствующем языке](#)

Выбор таблицы

Чтобы выбрать таблицу, щелкните ее заголовок в левой области интерфейса пользователя.

Выбор отображаемого типа объекта

Для любой заданной таблицы можно выбрать тип объекта, отображаемого в главной области с помощью меню **Просмотр**. Доступны следующие объекты:

- Поля
- Ссылки
- Индексы

- Экраны
- Страницы

Использование области настройки

Область настройки разделена на три части.

- В первой части (верхней) отображаются общие сведения о выбранной таблице.
- Вторая часть (в середине) содержит список всех объектов данного типа, встречающихся в таблице. Тип отображаемого объекта можно выбрать с помощью меню **Просмотр**.
- В третьей части (внизу) содержатся общие сведения о выбранной таблице.

Примечание. Не все данные доступны для настройки. Неизменяемые значения обозначены серым цветом.

Функции операций с файлами

Меню **Файл** группирует функции, связанные с загрузкой и сохранением файла.

Открытие файла

Выберите **Файл/Открыть**.

Отобразится следующее диалоговое окно:

Экран "Открытие базы данных"

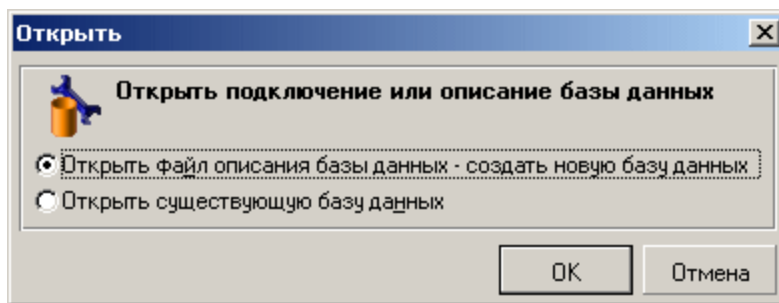

Данное диалоговое окно позволяет выбрать одну из двух функций Asset Manager Application Designer:

- Создание новой базы данных или изменение файла описания базы данных путем выбора параметра **Открыть файл описания базы данных — создать новую базу данных**.

- Настройка существующей базы данных с помощью параметра **Открыть существующую базу данных**.

При выборе одного из этих параметров можно открыть сеанс Asset Manager Application Designer.

Примечание. В последней части меню **Файл** программы Asset Manager Application Designer по умолчанию перечислены четыре последних открытых документа. Можно быстро открыть один из этих документов, щелкнув его непосредственно в меню. Число документов, отображаемых в списке последних файлов, может быть задано с помощью параметра **Максимальное число недавно открываемых документов, сохраняемых в меню "Файл"** (щелкните **Изменить/Параметры**, затем разверните ветвь **Документы**).

Открыть файл описания базы данных — создать новую базу данных

Чтобы создать новую базу данных, для Asset Manager Application Designer требуется описание этой базы данных. Это описание представляет собой файл, который содержит структурные сведения, связанные с базой данных Asset Manager. Оно играет роль шаблона данных при создании базы данных.

При проверке этого выбора необходимо указать приложению Asset Manager Application Designer файл описания **gbbase.xml**, расположенный в подпапке **Config** папки установки Asset Manager.

Совет. Чтобы всегда иметь копию стандартных файлов описаний, рекомендуется сделать резервную копию папки **Config**.

Примечание. Рекомендуем также систематически создавать файл описания для баз данных (с помощью меню **Файл/Экспорт структуры базы данных**) и делать копию этого файла. Она понадобится, если возникнет необходимость восстановить базу данных.

Открыть существующую базу данных

Чтобы иметь возможность настроить базу данных Asset Manager, необходимо подключиться к ней. При выборе этого параметра будет отображено подключение, которое используется также для Asset Manager.

В этом документе не рассматриваются вопросы редактирования подключения, которое доступно с помощью кнопки . Дополнительные сведения см. в руководстве **Интерфейс пользователя**.

Закрытие файла

Меню **Файл/Закрыть** позволяет закрыть сеанс Asset Manager Application Designer. При наличии каких-либо изменений Asset Manager Application Designer запрашивает о необходимости их сохранения перед закрытием сеанса.

Чтобы указать, что в базе данных были сделаны изменения, перед проверкой этих изменений Asset Manager Application Designer добавляет звездочку к имени документа в строке заголовка приложения.

Сохранение файла

Существует два способа сохранения.

- Меню **Файл/Обновить структуру базы данных** позволяет сохранить изменения, сделанные в файле описания базы данных или в самой базе данных.
- Меню **Файл/Экспорт структуры базы данных** дает возможность выполнить две разные задачи.
 - a. Если открыт файл описания базы данных, это меню позволяет сохранить структуру базы данных в новом файле описания базы данных.
 - b. Если открыт файл базы данных, это меню позволяет сохранить структуру базы данных в файле описания базы данных.

Выход из приложения

С помощью этого меню можно выйти из приложения Asset Manager Application Designer. Если во время сеанса были сделаны какие-либо изменения, Asset Manager Application Designer запрашивает о необходимости их сохранения.

Функции изменения

В Asset Manager Application Designer предусмотрены все классические функции изменения.

Вырезать/Копировать/Вставить

В меню **Изменить** собраны все операции, которые можно выполнить, используя функцию выделения.

- **Вырезать** (Ctrl+X), чтобы вырезать выделенный фрагмент.
- **Копировать** (Ctrl+X), чтобы скопировать выделенный фрагмент.
- **Вставить** (Ctrl+X), чтобы вставить выделенный фрагмент.

Примечание. Эти функции действуют только в редактируемых зонах полей.

Поиск

В Asset Manager Application Designer предусмотрена функция расширенного текстового поиска,

доступная в меню **Изменить/Найти**.

Как уже было отмечено, структура базы данных состоит из объектов (таблиц, полей, ссылок и т. д.), которые описываются сведениями, связанными с их свойствами. Например, **Имя SQL** таблицы является свойством этой таблицы, также как **Тип** поля является одним из свойств этого поля.

Таким образом, глобальная структура базы данных состоит из иерархических объектов, каждый из которых обладает одним или несколькими свойствами.

Функция поиска, реализованная в Asset Manager Application Designer, выполняется по всей структуре базы данных в целом. При выполнении поиска программа просматривает все объекты базы данных и их свойства. Затем в памяти программы создается список результатов, для обзора которого можно воспользоваться меню **Изменить/Далее** или **Изменить/Назад** (или соответствующими сочетаниями клавиш: F3 и Shift+F3).

Примечание. Можно задать направление поиска с помощью параметров **Вверх** или **Вниз** в диалоговом окне.

Параметры приложения

Меню **Изменить/Параметры** позволяет определить параметры использования Asset Manager Application Designer. В области **Описание** диалогового окна дано описание каждого параметра.

Глава 4: Стандартные файлы описаний базы данных

Определение базы данных Asset Manager	49
Введение в файлы описания базы данных	49
Способы получения	50
Структура файлов database.txt и tables.txt	50
Структура файла database.txt	51
Структура файла tables.txt	51
Описание таблиц	52
Идентификация таблиц Asset Manager	52
Строки описаний таблиц	53
Описание полей	53
Идентификация полей Asset Manager	54
Типы полей ("Тип") и форматы ввода данных ("Пользовательский тип")	55
Поля dtLastModif	60
Поля FullName	60
Описание ссылок	61
Идентификация ссылок	62
Тип ссылки	62
Количество элементов ссылки	63
Контекстные ссылки	64
Таблицы, производные от ссылок	65
Описание индексов	70
Идентификация индексов	70
Уникальность значений индексированных полей	71

В этом разделе представлены сведения, необходимые для понимания описания базы данных.

Внимание! Категорически запрещается удаление или изменение уникального индекса или

прямая запись в базу данных с помощью внешних средств (триггеров или инструкций INSERT, DELETE, UPDATE). Для выполнения последнего действия рекомендуется использовать Asset Manager API.

Определение базы данных Asset Manager

База данных Asset Manager представляет собой группу файлов, в которых содержатся все сведения об управляемых активах. В простых установках все эти файлы расположены в одной папке на локальном диске или на сетевом сервере файлов.

В Asset Manager предусмотрена демонстрационная база данных.

С помощью Asset Manager можно создавать различные базы данных и последовательно открывать их в отдельных сеансах пользователя. Кроме того, допускается одновременное подключение нескольких сеансов пользователей к одной базе данных. Программой используется транзакционный метод обновления данных в базе данных и применяется сложный механизм управления обновлениями, обеспечивающий безопасный и оптимизированный способ их выполнения.

Примечание. В операционных системах Windows Vista, Windows 8, Windows 8.1, Windows Server 2008, Windows Server 2008 R2, Windows Server 2012 и Windows Server 2012 R2 клиенту Asset Manager для изменения некоторых локальных файлов требуются права администратора. Поэтому для запуска клиента Asset Manager в Windows Vista, Windows Server 2008 и Windows Server 2008 R2 рекомендуется использовать параметр **Запуск от имени администратора**.

Введение в файлы описания базы данных

Предисловие

Чтобы импортировать данные, получать доступ к базе данных с помощью внешних инструментов, создавать запросы и т.д., необходимо понимать структуру базы данных. Понимание структуры позволит собирать необходимые данные, такие как: имена полей, их максимальная длина и формат, а также уникальность/неуникальность их значений.

Способы получения

Существует несколько способов получить описание структуры базы данных Asset Manager:

- Файлы **database.txt** и **tables.txt**. Данные файлы содержат структуру базы данных. Они расположены в подпапке **doc\infos** каталога установки Asset Manager.

Примечание. Эти файлы описывают структуру базы данных по умолчанию. Они не включают любые пользовательские настройки, которые могли быть произведены.

Для того чтобы эти файлы описаний отражали пользовательские настройки, сделанные в базе данных, следует использовать приложение Asset Manager Application Designer с подключением к базе данных.

- Программа Asset Manager Application Designer: позволяет свободно создавать файлы описания базы данных Asset Manager (таблицы, поля, ссылки и индексы). Она использует:
 - Файлы описания базы данных Asset Manager (файлы **gbbase*.***) или подключение к базе данных Asset Manager.
 - Шаблон (файл с расширением **.tpl**), с описанием создаваемых сведений. Кроме встроенных стандартных шаблонов можно создать собственные шаблоны. Усовершенствованные шаблоны позволяют создавать файлы в формате **rtf** или **html**.

Примечание. Один из встроенных шаблонов стандартной версии Asset Manager, **Dbdict.tpl**, позволяет экспортировать данные настройки (включая сведения о функциях, вычисляемых полях, скриптах настройки и т. д.) из базы данных в стандартный текстовый файл. Вместе со средством управления этот файл описания может помочь в отслеживании настроек, сделанных в базе данных.

- Программу Asset Manager

Структура файлов **database.txt** и **tables.txt**

Структура базы данных описана в файлах **database.txt** и **tables.txt**, которые расположены в подпапке **doc\infos** каталога установки Asset Manager.

Примечание. Эти файлы были созданы с помощью Asset Manager Application Designer и шаблонов **dbase.tpl** и **tables.tpl**. Шаблоны расположены в подпапке **doclinfos** каталога установки Asset Manager.

Эти файлы имеют следующий формат.

- Тип: Текст
- Разделитель: Вкладка
- Набор символов: ANSI.

Проще всего можно просмотреть эти файлы, открыв их в электронной таблице.

В эти файлы включено максимальное количество возможных сведений. Ненужные сведения можно скрыть или удалить.

Структура файла **database.txt**

Файл **database.txt** имеет следующую структуру.

- Каждое поле, строка или индекс расположены в отдельной строке.
- Таблицы отсортированы по имени SQL.
- Во всех таблицах в указанном порядке отображаются следующие сведения:
 - a. Поля
 - b. Ссылки
 - c. Индексы
- Поля, ссылки и индексы отсортированы по имени SQL.
- Один элемент данных на столбец. Первая строка в таблице определяет параметры шаблона, которые использовались для создания информации. Вторая строка содержит четкое описание типа создаваемых данных.

Структура файла **tables.txt**

Файл **tables.txt** имеет очень простую структуру.

- Одна строка на таблицу.
- Таблицы отсортированы по имени SQL таблицы.
- Один элемент данных на столбец. Первая строка в таблице определяет параметры шаблона, которые использовались для создания информации. Вторая строка содержит четкое описание типа создаваемых данных.

Примечание. Имена SQL определяют таблицы, поля, ссылки и индексы. Эти имена не меняются при переходе от одной языковой версии Asset Manager к другой, а всегда остаются одинаковыми.

Описание таблиц

В этом разделе описываются таблицы базы данных Asset Manager.

- Идентификация таблиц Asset Manager
- Строка, описывающая таблицы Asset Manager

Идентификация таблиц Asset Manager

Каждая таблица в базе данных Asset Manager описывается следующими значениями:

- **"имя SQL"**: SQL-имена таблиц Asset Manager пишутся на английском языке и имеют префикс "am". Эти имена не меняются при переходе от одной языковой версии Asset Manager к другой, а всегда остаются одинаковыми.
- **"Метка"**: Это имя таблицы, отображаемое в Asset Manager. Используется в том случае, если в Asset Manager недостаточно места для отображения имени таблицы (представление дерева базы данных в фильтрах и запросах, сообщения об ошибках, имена меню и т. д.)
- **"Описание"**: Это описание используется, когда в Asset Manager имеется достаточно свободного места для отображения всего описания (например, строка состояния).

Строки описаний таблиц

Программа Asset Manager Application Designer используется для определения строк описаний, используемых для таблиц Asset Manager.

В таблице Asset Manager строка описания относится к тем записям, которые отображаются в раскрывающихся списках и позволяют выбрать связанные записи.

Она также определяет имя, появляющееся в строке заголовка Windows-клиента, в котором отображаются записи.

Описание может содержать следующие элементы.

- Имена SQL для полей в простых и квадратных скобках.
- Текстовые строки без текстовых разделителей.
- Ссылки на 1 или нескольких уровнях.

Пример.

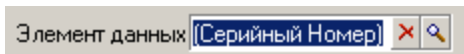

В этой таблице окно со сведениями для актива марки (**Brand.Name**) "Asus", модели (**Model.Name**) "AsusLX512" и меткой актива (**AssetTag**) "1" будет иметь заголовок:

Сведения об активе "Asus AsusLX512 (1)"

Когда раскрывающийся список отображается в режиме списка, он будет отсортирован в порядке возрастания, если приложением Asset Manager к нему не был применен фильтр.

С другой стороны, когда список отображается в режиме дерева, записи сортируются в порядке возрастания в соответствии с **Полным именем**. **Полное имя** — это поле, используемое в иерархических таблицах. Оно имеет имя SQL "FullName".

Описание полей

В этом разделе описываются таблицы базы данных Asset Manager.

- [Идентификация полей Asset Manager на стр 54](#)
- [Типы полей \("Тип"\) и форматы ввода данных \("Пользовательский тип"\) на стр 55](#)
- [Поля dtLastModif на стр 60](#)
- [Поля FullName на стр 60](#)

Идентификация полей Asset Manager

Каждое поле в таблице Asset Manager описывается следующими значениями:

- **"имя SQL"**. Имена SQL пишутся на английском языке. SQL-имена не меняются при переходе от одной языковой версии Asset Manager к другой, а всегда остаются одинаковыми. Имена SQL имеют префикс, соответствующий типу данных поля.

Префикс	Тип данных поля
"b"	Булево (да/нет)
"d"	Дата
"dt"	Дата и время
"i"	Целое число (32 бит)
"m"	Денежное выражение
"p"	Процентное выражение
"se"	Системный подробный список
"ts"	Длительность
"mem"	Поле длинного текста
Нет	Текст

- **"Метка"**. В Asset Manager метки применяются при недостатке доступного места для отображения имени поля (экраны сведений, описание представления дерева, используемое при создании запросов и т. д.)
- **"Описание"**, используемое для описания поля в строке состояния Asset Manager.

Типы полей ("Тип") и форматы ввода данных ("Пользовательский тип")

В этом разделе перечислены следующие элементы.

- Тип полей Asset Manager.
- Форматы ввода данных и типы данных для полей Asset Manager.

Существует несколько способов просмотра типа поля, формата ввода и типа его данных.

- Используйте поле **Тип** на вкладке **Общие** программы Asset Manager Application Designer.
- Прочтите файл **database.txt**, расположенный в папке **doc\infos** каталога установки Asset Manager. В столбце **Тип поля** перечислены используемые типы полей.
- Отобразите контекстную справку для этого поля (только для Windows-клиента).

Тип поля таблицы ("Тип")

указывает формат хранения поля.

Поля- тип

Значение, заданное в столбце Тип поля в файле database.txt	Значение в поле Тип в программе Asset Manager Application Designer	Описание
Целое число (8 бит)	Целое число (8 бит)	Целое число от -128 до +127.
Целое число (16 бит)	Целое число (16 бит)	Целое число от -32,768 до +32,767.
Целое число (32 бит)	Целое число (32 бит)	Целое число от – 2 147 483 648 до +2 147 483 647
Число с плавающей точкой	Число с плавающей точкой	4-байтное число с плавающей точкой.
Число с удвоенной точностью	Число с удвоенной точностью	8-байтное число с плавающей точкой
Текст	Текст	Текстовое поле с ограниченной длиной. Все символы допустимы.

Поля- тип, продолжение

Значение, заданное в столбце Тип поля в файле database.txt	Значение в поле Тип в программе Asset Manager Application Designer	Описание
Дата	Дата	Поле только с форматом Дата (без времени).
Время	Время	Поле только с форматом Время (без даты).
Дата и время	Дата и время	Дата и время.
Двоичное поле переменной длины.	Двоичное поле переменной длины.	Используется для хранения изображений или других двоичных файлов без ограничения по размеру.
Поле длинного текста	Поле длинного текста	Текстовое поле переменной длины (например, комментарии). Для некоторых СУБД существуют ограничения, касающиеся этих полей. Например, в Oracle for WorkGroups не разрешается сортировка полей данного типа.

Формат ввода и тип данных ("Пользовательский тип")

Формат ввода и тип данных определяются следующими значениями:

- Значение **Тип пользователя** на вкладке **Общие** программы Asset Manager Application Designer. По умолчанию используется значение из поля **Тип**.
- Значение, отображаемое в столбце **Отображение данных поля и тип ввода** в файле **database.txt**.

Однако при проверке можно указать тип ввода данных:

Типы данных — формат ввода

Значение, заданное в столбце Вывод данных поля и тип ввода в файле database.txt	Значение в поле Тип пользователя в программе Asset Manager Application Designer	Описание
По умолчанию	По умолчанию	Информация отображается и

Типы данных — формат ввода, продолжение

Значение, заданное в столбце Вывод данных поля и тип ввода в файле database.txt	Значение в поле Тип пользователя в программе Asset Manager Application Designer	Описание
		вводится в том же виде, в каком она хранится в базе данных, т. е. в зависимости от Типа поля.
Булево (да/нет)	Булево (да/нет)	Булево.
Число	Число	Число.
Денежное выражение	Денежное выражение	Денежные значения.
Дата	Дата	Это поле может содержать только значения с типом Дата .
Дата и время	Дата и время	Поле с этим форматом ввода данных содержит значения с типом Дата+Время .
Время	Время	Это поле может содержать только значения с типом Время .
Системный подробный список	Системный подробный список	Для поля этого типа необходимо выбрать значение из системного подробного списка. Этот список называется системным, поскольку его значения определяются программным обеспечением и не могут быть настроены пользователем.
Пользовательский подробный список	Пользовательский подробный список	Значение для этого типа поля выбирается из подробного списка, который может быть настроен пользователем, если для поля Тип (seType) установлено значение открытый .
Значение признака	Значение признака	Зарезервировано. Не использовать.

Типы данных — формат ввода, продолжение

Значение, заданное в столбце Вывод данных поля и тип ввода в файле database.txt	Значение в поле Тип пользователя в программе Asset Manager Application Designer	Описание
Процентное выражение	Процентное выражение	Поле с этим форматом содержит значения, выраженные в процентах. В данном Процентном формате значения отображаются с двумя десятичными знаками.
Длительность	Длительность	Значения типа Продолжительность . Формат вывода и стандартная единица определяется свойством UserTypeFormat .
Имя таблицы или поля	Имя таблицы или поля	Имя SQL таблицы или поля.
Скрипт на языке BASIC	Скрипт на языке BASIC	Зарезервировано. Не использовать.
Неприменимо	Неизвестно	Любой другой тип.

Примечание. На экранах списков и сведений клиенты не могут изменить поля формата, для типа данных которых задано значение **Дата**, **Дата и время**, **Время** или **Число**.

Чтобы отобразить дополнительные сведения о полях, необходимо задать в Asset Manager Application Designer для поля **Тип пользователя** одно из следующих значений.

Значение поля "Типы пользователей"

Значение поля Тип пользователя в программе Asset Manager Application Designer	Дополнительная информация
Длительность	<p>Это поле позволяет определить формат вывода и стандартную единицу продолжительности:</p> <p>Синтаксис:</p> <pre>%.D1]U1[1][d][%.D2]U2[1][d]]...[%.Dn]Un[1][d]]</pre> <ul style="list-style-type: none"> Ux обозначает одну из следующих единиц:

Значение поля "Типы пользователей", продолжение

Значение поля Тип пользователя в программе Asset Manager Application Designer	Дополнительная информация
	<ul style="list-style-type: none"> ○ Y — год; ○ M — месяц; ○ D — день; ○ H — час; ○ N — минута; ○ S — секунда. <ul style="list-style-type: none"> • d используется для обозначения единицы, применяемой в том случае, когда ни одна единица не указана. Этот параметр следует назначить только одной единице. Пример: Если штамп времени имеет формат %M%Dd%H и введено значение 10, оно будет интерпретировано как 10 дней. • I используется для указания того, что продолжительность отображается в удлинённом формате. Если буква I отсутствует, единица будет отображаться в сокращённой форме. Пример: Значение %YI будет отображаться как год или годы; %Y — как г. • Значение .Dx определяет число десятичных знаков, отображаемое для единицы. Этот параметр назначается только наименьшей единице формата. Пример: Если продолжительность имеет формат %M%D%H%.2N и хранимая продолжительность составляет 15 секунд, будет отображено значение 0,25 мин. <p>Пусть, например, продолжительность имеет формат %MI%D%Hd%.1N:</p> <ul style="list-style-type: none"> • При вводе значения 50 в Asset Manager оно интерпретируется как 50 часов и сохраняется как 180 000 секунд. • Сохранённое значение 5 461 220 секунд отображается в Asset Manager как 2 месяца 3д 5ч 2,3мин.

Значение поля "Типы пользователей", продолжение

Значение поля Тип пользователя в программе Asset Manager Application Designer	Дополнительная информация
Системный подробный список	Значения подробного списка.
Пользовательский подробный список	Имя подробного списка.

Поля dtLastModif

Поле с именем SQL "dtLastModif" существует во всех таблицах базы данных Asset Manager.

- Имя SQL: "dtLastModif".
- Краткое описание: "Изменено".
- Подробное описание: "Дата изменения".

Это поле обновляется при каждом изменении записи в базе данных Asset Manager, выполненном с помощью интерфейса пользователя или операции импорта. Оно указывает дату изменения или создания записи. При импорте значение этого поля используется вместо фактической даты импорта.

Поля FullName

Поле **Полное имя** является полем иерархических таблиц. Оно имеет имя SQL "FullName".

Структура поля "FullName"

Для каждой записи в иерархической таблице в поле "FullName" хранится значение поля из этой записи. Перед этим значением указана иерархия, состоящая из значений полей родительских записей, с которой связана данная запись, полный путь к корню.

Значения разделяются символом "/" без пробелов.

Этот символ отображается также в начале и конце иерархии.

Примеры:

- Таблица местоположений. Полное имя местоположения состоит из имени местоположения, перед которым указаны имена родительских местоположений.

Пример. "/Россия/Волгоград/Механический завод/".

- Таблица **Сотрудники и подразделения** (amEmpIDept): полное имя сотрудника состоит из фамилии, имени и кода, перед которыми указаны имена родительских записей.

Пример: "/Коммерческие услуги/Телемаркетинг/Семенов, Георгий, P223/".

- Таблица активов. Полное имя актива состоит из метки актива, перед которой указаны метки родительских активов.

Пример. "/P123/DD456/CM0125/".

Примечание. Запись непосредственно в поле "FullName" невозможна. Они полностью управляются приложением Asset Manager.

Исключение

Если одно из значений, составляющих значение поля "FullName" содержит символ "/", он заменяется символом "-".

Пример. Если в таблице подразделений и сотрудников подразделение носит имя "Продажи/маркетинг", поле "FullName" для его компонентов будет иметь следующий формат: "/A.../Продажи-маркетинг/B.../".

Описание ссылок

В этом разделе описываются ссылки в базе данных Asset Manager.

- Идентификация ссылок
- Тип ссылки
- Количество элементов ссылки
- Промежуточные таблицы
- Контекстные ссылки

Идентификация ссылок

Для идентификации ссылок используются следующие элементы:

- **"имя SQL"**. SQL-имена не меняются при переходе от одной языковой версии Asset Manager к другой, а всегда остаются одинаковыми.
- **"Метка"**.
- **"Описание"**.

Пример ссылки **Местоположение** из таблицы позиций портфеля:

- Исходное поле в исходной таблице (таблице позиций портфеля) имеет имя SQL "lLocald".
- Имя SQL целевой таблицы (таблицы местоположений) — "amLocation".
- Целевое поле в целевой таблице (таблице местоположений) имеет имя SQL "lLocald".
- В файле "database.txt" указано, что количество элементов ссылки равно "1". Данная позиция может иметь только одно местоположение.

Данная ссылка может быть понята как: "исходное поле = целевое поле".

Внимание! Метка и описание ссылки отличаются от метки и описания целевой таблицы. Это объясняется тем, что между таблицами Asset Manager может существовать несколько ссылок. Например, между таблицей "Позиции портфеля" и таблицей **Сотрудники и подразделения** (amEmpIDept), ссылка с меткой **Пользователь** (имя SQL: User) определяет пользователя позиции, а ссылка с меткой **Ответственный** (имя SQL: Supervisor) определяет ответственного за позицию.

Тип ссылки

В следующей таблице перечислены различные типы существующих ссылок.

Различные типы существующих ссылок

Тип	Описание
Нормальное	При удалении исходной записи удаляется сама ссылка и любые ссылки на исходную запись в целевых записях.

Различные типы существующих ссылок, продолжение

Тип	Описание
Own	При удалении исходной записи удаляются ее целевые записи.
Определение	Исходная запись не может быть удалена, если она связана с целевыми записями.
Neutral	При удалении исходной записи ссылка удаляется. В целевых записях информация, требующая обновления, отсутствует.
Copy	При создании дубликата исходной записи, ссылки данного типа также дублируются.
Owncopy	Имеет такое же значение, как ссылки "Собственная" и "Копия".

В следующей таблице описывается вид данных, хранимых ссылками:

Вид информации, хранимой в ссылках

Вид информации	Описание
Нормальное	Ссылка сохраняет данные, отличающиеся от тех, которые сохраняются другими ссылками "UserType".
Комментарий	Ссылка хранит поле комментария.
Изображение	Ссылка хранит изображение.
История	Представляет часть контекстных ссылок.
Значения функции	Ссылка хранит значение функции.

Количество элементов ссылки

В заданной таблице A в приложении Asset Manager определены два типа ссылок:

- Ссылки типа "1-->1". Запись таблицы A может быть связана только с одной записью таблицы B. Например, таблица **Сотрудники и подразделения** связана с таблицей **Местоположения** с помощью ссылки "1-->1": Сотрудник может быть связан только с одним местоположением.
- Ссылки типа "1-->N". Запись таблицы A может быть связана с несколькими записями

таблицы В. Например, таблица **Контракты** связана с таблицей **Активы** с помощью ссылки "1-->N": Контракт может охватывать несколько активов.

Важное примечание. Теоретически существует три типа логических ссылок между таблицами в базе данных.

- Ссылки типа "1". Запись таблицы А может быть связана только с одной записью таблицы В и наоборот. Ссылка типа "1" между двумя таблицами в Asset Manager представлена двумя ссылками "1-->1".
- Ссылки типа "n". Запись в таблице А может быть связана с несколькими записями в таблице В, но запись в таблице В связана только с одной записью в таблице А. N-ссылка между двумя таблицами в Asset Manager представлена ссылкой "1-->1" и ссылкой "1-->N".
- Ссылки типа "n-n". Запись таблицы А может быть связана с несколькими записями таблицы В и наоборот. Ссылка типа "n-n" между двумя таблицами в Asset Manager представлена двумя ссылками "1-->N".

Контекстные ссылки

В некоторых случаях целевая таблица не определяется предварительно, но указывается в исходной таблице. Такая ссылка называется контекстной. Этот вид ссылки, имеющий один элемент, не имеет обратной ссылки.

Пример. Ссылка между таблицей "История" и целевой таблицей:

Связи между таблицей "История" и целевой таблицей

Таблицы, производные от ссылок

Промежуточные таблицы

Промежуточные таблицы используются только в случае логических ссылок с количеством элементов "n-n".

Они не отображаются в интерфейсе Asset Manager, в котором показаны только логические ссылки между таблицами.

В отличие от обычных таблиц промежуточные таблицы (именуемые иногда таблицами отношений) не имеют первичного ключа.

На следующей диаграмме объясняется использование промежуточных таблиц.

Промежуточные таблицы — использование

Пример ссылки между таблицами "Активы" и "Основные средства":

Ссылка между таблицами "Активы" и "Основные средства"

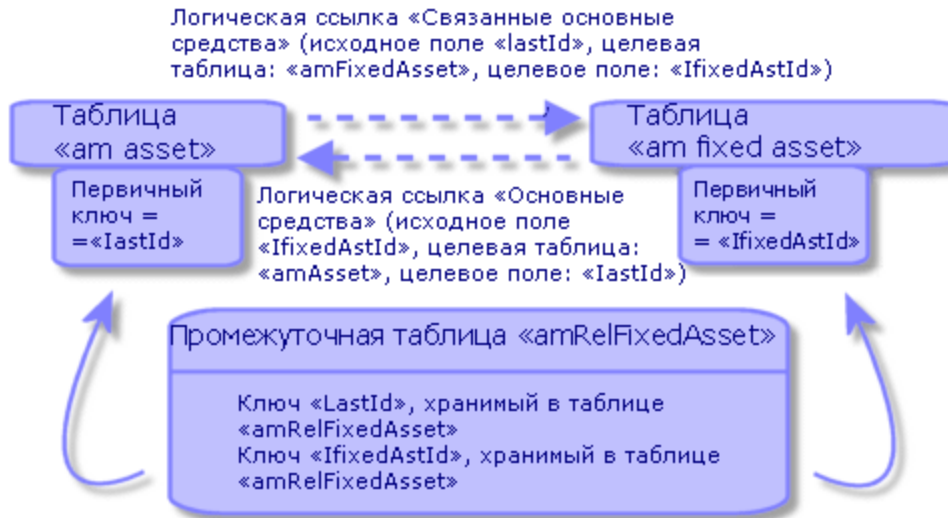

В этом случае:

- Актив может быть предметом нескольких записей основных средств (логическая ссылка **Связанные основные средства**):
 - Каждая запись в таблице "Активы" может быть связана с несколькими записями в промежуточной таблице.
 - Каждая запись в промежуточной таблице связана только с одной записью в таблице "Основные средства".
- Основное средство может затрагивать несколько активов (логическая ссылка **Основные средства**):
 - Каждая запись в таблице "Основные средства" может быть связана с несколькими записями в промежуточной таблице.
 - Каждая запись в промежуточной таблице связана только с одной записью в таблице "Активы".

Примечание. Хотя промежуточные таблицы не отображаются в интерфейсе пользователя Asset Manager, иногда они необходимы при составлении сложных запросов.

Периферийные таблицы

В этих таблицах хранятся следующие сведения.

- Дополнительная информация, не включенная в исходную таблицу.

- Внешний ключ дополнительных ссылок (ссылки с типом **Дополнительные**)

Обзор периферийных таблиц

Таблица становится периферийной, если она содержит дополнительную ссылку.

В структуре базы данных существует четыре периферийных таблицы.

1. Таблица "Установки ПО" (amSoftInstall)
2. Таблица "Телефоны" (amPhone)
3. Таблица "Компьютеры" (amComputer)
Эти таблицы являются расширениями таблицы позиций портфеля (amPortfolio) и содержат ее внешний ключ.
4. Таблица "Активы" (amAsset)
Эта таблица является расширением таблицы "Позиции портфеля" (amPortfolio): внешний ключ включен в таблице amPortfolio, и ссылка PortfolioItems использует общий внешний ключ.

Поведение ссылок периферийной таблицы зависит от того, является ли их целью ссылочная таблица.

Существуют следующие ссылочные таблицы:

- Таблица "Позиции портфеля" (amPortfolio)
- Таблица "Контракты" (amContract)
- Таблица "Наряды на работу" (amWorkOrder)
- Таблица "Кабели" (amCable)
- Таблица "Обучение" (amTraining)

Дополнительные сведения о периферийной таблице см. в руководстве **Портфель**.

Примечание. Для дополнительных ссылок настоятельно рекомендуется добавлять скрипт релевантности, соответствующий случаю, когда дополнительная ссылка не заполняется. **Пример:** amPortfolio. Компьютер нерелевантный, в следующем сценарии:

```
RetVal = [amPortfolio:Model.Nature.OverflowTbl]<>"amComputer
```

Поведение дополнительной ссылки, указывающей на ссылочную таблицу

Для каждой периферийной таблицы, указывающей на ссылочную таблицу:

- Создание записи в периферийной таблице инициирует создание записи в ссылочной таблице, если дополнительная ссылка не является нерелевантной. Например, в периферийной таблице "Компьютеры" (amComputer) дополнительная ссылка является нерелевантной для групп компьютеров. Поэтому в таблице "Позиции портфеля" не будет создано ни одной записи.
- Создание записи в ссылочной таблице инициирует создание записи в периферийной таблице, если поле **Также создать** вида модели для этой записи содержит ссылку на периферийную таблицу.

Поведение дополнительной ссылки, указывающей на другие таблицы

Для каждой периферийной таблицы, указывающей на другие таблицы:

- Создание записи в периферийной таблице не инициирует создание записи в ссылочной таблице.
- Создание записи в ссылочной таблице не инициирует создание записи в периферийной таблице.

Внешний ключ для периферийной таблицы

Для каждой периферийной таблицы, указывающей на ссылочную таблицу:

- Внешний ключ находится в периферийной таблице

При создании в ссылочной таблице скрипта, который запрашивает периферийную таблицу, необходимо сначала выполнить тестовый запрос для проверки соответствующей дополнительной ссылки.

Совет для внедрения

При создании периферийной таблицы необходимо выполнить следующие действия.

- Создать виды и модели, соответствующие дополнительной ссылке.
- Убедиться, что на странице, которая зависит от дополнительной ссылки, отображаются обязательные поля, не заполняющиеся по умолчанию.

Пример создания периферийной таблицы

Рассмотрим пример создания таблицы "Автомобили" (amCar) как периферийной таблицы для таблицы позиций портфеля (amPortfolio).

Необходимо выполнить следующие шаги.

- Создайте новую таблицу и дополнительную ссылку в Asset Manager Application Designer.

- Проверьте ее поведение в Asset Manager.
1. Чтобы создать таблицу "Автомобили", выполните следующие шаги.
 - a. Добавьте таблицу в базу данных (**База данных/ Добавить таблицу**)
 - b. Заполните поля следующим образом:
 - **Имя SQL:** am Car
 - **Метка:** автомобили
 - c. Добавьте нужные поля
 2. Чтобы создать дополнительную ссылку, выполните следующие шаги.
 - В таблице **amCar** создайте ссылку **Портфель** (**База данных/ Добавить ссылку**)
 - Заполните поля следующим образом:
 - Тип ссылки: Overflow
 - Фрейм **Источник, имя SQL:** Портфель
 - Фрейм **Назначение, Таблица:** "Позиции портфеля" (amPortfolio), **имя SQL:** Car
 - Выберите команду **Создать индекс для этой ссылки**.
 3. Создайте страницу для периферийной таблицы.

Заполните поля следующим образом:

 - Вкладка **Общие:**
 - i. **Имя SQL** — scrGenCar.
 - ii. **Метка:** "Общее"
 - Вкладка **Содержимое**
 - i. В рамке **Список полей** добавьте ссылку **Portfolio.Model** и поля для выбора.
 4. Чтобы создать экран для дополнительной ссылки, выполните следующие шаги.

Заполните поля следующим образом:

 - Вкладка **Общие:**
 - i. **Имя SQL** — scrCar.
 - ii. **Метка:** автомобили
 - iii. **Описание:** автомобили
 - Вкладка **Страницы:**

- i. В рамке **Страницы со сведениями** добавьте следующие страницы: scgGen car и PgGenDoc.
5. Сохраните базу данных.
6. Откройте Asset Manager и отобразите экран "Виды"
7. Убедитесь, что в поле **Также создать** включено новое значение с подробным списком: **Car**
8. Убедитесь, что для каждой позиции, созданной в таблице "Автомобили" (amCar), создана соответствующая позиция в таблице "Позиции портфеля" (amPortfolio).
9. Убедитесь, что для каждой созданной позиции портфеля в таблице "Автомобили" (amCar) создана соответствующая позиция.

Описание индексов

В этом разделе описываются индексы в базе данных Asset Manager.

- Идентификация индексов
- Уникальность значений индекса в таблице

Идентификация индексов

Для идентификации индексов используются следующие элементы:

- Соответствующее "имя SQL", оканчивающееся на "Id". SQL-имена не меняются при переходе от одной языковой версии Asset Manager к другой, а всегда остаются одинаковыми.
- Соответствующая "Метка".
- Соответствующее "Описание".

Уникальность значений индексированных полей

Значения индексированных полей могут иметь дубликаты или быть уникальными в соответствии с видом индекса.

В программе Asset Manager Application Designer вид индекса обозначен отображаемым слева значком:

- Значок отсутствует: без ограничений.
-  : индексированный список полей должен встречаться в таблице только один раз.
-  : индексированный список полей может неоднократно встречаться в таблице только в том случае, если имеет значение NULL, которое может многократно повторяться.

Пример:

В таблице **Справка по полям** (amHelp), для индекса "Help_TableNameFiel" используются следующие поля:

- **Таблица** (имя SQL: TableName),
- **Поле** (имя SQL: FieldName),

Этот индекс должен быть "уникальным или null". Это означает, что в одной таблице невозможно найти две записи справки для поля.

С другой стороны допускается наличие дубликатов записи, для которой эти поля одновременно имеют значение "null".

Глава 5: Создание, изменение и удаление базы данных Asset Manager

Необходимые условия для создания базы данных Asset Manager	74
Создание пустой оболочки с помощью СУБД	74
Перед созданием	75
Создание базы данных на уровне СУБД	76
Создание имени для входа СУБД	85
Шифрование и проверка подлинности пароля базы данных	86
Тип аутентификации: База данных	86
Тип аутентификации: Веб-служба	86
Создание подключения с помощью Asset Manager	88
Процесс объявления подключения к пустой оболочке	88
Полезная информация для создания подключения к демонстрационной базе данных MS SQL Server	89
Создание структуры базы данных с помощью Asset Manager Application Designer	90
Процесс создания структуры базы данных	90
Параметры в мастере "Создать базу данных"	92
Обновление структуры базы данных	95
Подписание базы данных с помощью Asset Manager Automated Process Manager	95
Настройка отображения объектов Asset Manager на соответствующем языке	96
Обзор	97
Язык отображения для различных объектов графического интерфейса	98
Настройка языковых параметров при создании базы данных Asset Manager (однойязычной)	101
Настройка языковых параметров при создании базы данных Asset Manager (многоязычной)	102
Включение многоязычной поддержки для существующей однойязычной базы данных Asset Manager	105

Отображение заданного языка на уровне клиента Asset Manager	107
Изменение СУБД	107
Экспорт данных и структуры базы данных	108
Импорт данных и структуры базы данных	109
Приложение базы данных SQL 2000 к серверу SQL 2005	109
Удаление базы данных Asset Manager	110
Дефрагментация кодов	111
Однопоточная дефрагментация кодов	111
Многopotочная дефрагментация кодов	113

В этой главе объясняются следующие процедуры:

- Создание базы данных Asset Manager:
 - a. [Необходимые условия для создания базы данных Asset Manager](#)
 - b. [Создание пустой оболочки с помощью СУБД](#)
 - c. [Шифрование пароля базы данных](#)
 - d. [Создание подключения с помощью Asset Manager](#)
 - e. [Создание структуры базы данных с помощью Asset Manager Application Designer](#)
 - f. [Подписание базы данных с помощью Asset Manager Automated Process Manager](#)
- Изменение некоторых параметров базы данных Asset Manager:
 - [Настройка отображения объектов Asset Manager на соответствующем языке](#)
 - [Изменение СУБД](#)
- Удаление базы данных Asset Manager:
 - [Удаление базы данных Asset Manager](#)

Необходимые условия для создания базы данных Asset Manager

Для успешной установки требуются следующие компоненты, устанавливаемые одним из следующих двух способов.

- Приложения Asset Manager Application Designer (и Asset Manager) установлены на одном компьютере, а приложения Asset Manager Automated Process Manager и HP AutoPass — на другом.
- Приложения Asset Manager Application Designer, Asset Manager Automated Process Manager и HP AutoPass установлены на одном компьютере.

См. [руководство по установке и обновлению Asset Manager](#)

Также необходимо получить и установить лицензионные ключи, как указано в разделе

[Установка лицензионных ключей](#)

Создание пустой оболочки с помощью СУБД

Раздел включает следующие подразделы:

- [Перед созданием на стр 75](#)
- [Создание базы данных на уровне СУБД на стр 76](#)
- [Создание имени для входа СУБД на стр 85](#)

Перед созданием

Предупреждения и рекомендации

- Правильно создать базу данных — непростая задача, требующая высокого уровня навыков администрирования баз данных. Невозможно охватить в этом разделе все аспекты создания базы данных, эти сведения содержатся в области документации по СУБД. Однако здесь содержатся некоторые элементы информации, которые могут оказаться полезными квалифицированным администраторам базы данных.

Внимание! Если вы не уверены в своих знаниях по использованию СУБД, необходимо обратиться за помощью к специалисту. Способ конфигурации базы данных напрямую затрагивает безопасность данных, производительность Asset Manager и масштабируемость архитектуры.

Не существует одного единственно правильного способа создания базы данных. Данный процесс зависит от нескольких факторов:

- платформа, на которой установлена СУБД;
 - бизнес-правила пользователя;
 - обычно используемые инструменты администрирования.
- Если предполагается, что база данных одновременно используется несколькими пользователями, необходимо настроить СУБД (на уровне счетчиков и создания идентификаторов). Эти операции выполняются администратором базы данных, который должен получить необходимые инструкции в службе технической поддержки компании HPE.
 - Не рекомендуется устанавливать СУБД на сервере, на котором уже установлены многочисленные **службы** (например, контроллер домена, контроллер DHCP, DNS и служба сообщений).

Примечание. Примеры и приблизительные оценки размера выполняются на основе графических средств администрирования, поставляемых в пакете СУБД (доступны сторонние инструменты).

Конфигурация сервера базы данных

По умолчанию выберите конфигурацию **RAID 10**. Если это невозможно, или если сервер состоит из нескольких кластеров дисков **RAID**, можно распределить базы данных по нескольким дискам или кластерам дисков.

Можно сделать это с помощью СУБД путем создания файлов данных в различных логических томах и объединения файлов в группы.

Для правильного использования СУБД скорость загрузки при чтении и записи на всех жестких дисках должна быть сбалансирована.

Если скорость жестких дисков отличается, рекомендуется хранить индексы на самых быстрых дисках.

Самым простым способом равномерного распределения входных и выходных данных жестких дисков является использование конфигурации **RAID 0**.

Можно получить сравнительные показатели производительности MS SQL Server на компьютерах с различным объемом памяти (в Гб) и разными кластерами **RAIDS 10**.

Для дисков, на которых хранятся файлы журналов (**.log**) рекомендуется систематически использовать **RAID 1** и **RAID 10** вместо **RAID 5**.

RAID 5 оптимально применять в том случае, если **данные** хранятся более чем на 6 дисках. Однако производительность в этом случае будет хуже, чем при использовании **RAID 10**.

Создание базы данных на уровне СУБД

Примечание. Вместо термина **база данных**, используемого в Microsoft SQL Server и UDB DB2, в Oracle применяется термин **схема**.

Процесс создания базы данных

Создание базы данных выполняется в несколько шагов:

1. Создание и резервирование пространства для базы данных.

2. Создание имени входа на уровне СУБД.
3. Назначение прав одному или нескольким пользователям. На уровне СУБД достаточно наличие одного имени для входа. Тем не менее, можно создать другие имена для входа в СУБД, которые будут использоваться в подключениях Asset Manager. В этом случае необходимо определить права на обновление для каждой базы данных Asset Manager.

Далее описаны эти шаги для каждой поддерживаемой СУБД.

Сведения, которые необходимо учитывать при резервировании пространства для базы данных

База данных Asset Manager состоит из следующих элементов:

- 370 таблиц
- 1 600 индексов

Совет. Значение параметра, определяющего **число открытых объектов**, должно быть достаточным для обработки баз данных, которые планируется создать с помощью Asset Manager Application Designer.

Oracle

Важные параметры сервера при создании экземпляра Oracle

Параметр	Рекомендованное значение
CHARACTER SET	<ul style="list-style-type: none"> • Для хранения текста на языках, не относящихся к азиатской группе (английский, французский, немецкий, итальянский, испанский, русский и т. д.), можно использовать набор символов, не относящийся к Unicode (вместо UTF8). • Для хранения текста, напечатанного на всех языках, включая азиатские (японский, упрощенный китайский, корейский), используйте набор символов UTF8: (См. раздел Настройка языковых параметров при создании базы данных Asset Manager (многоязычной)) • Для хранения текста на определенном азиатском языке (японский, упрощенный китайский, корейский), вместо UTF8 можно использовать

Важные параметры сервера при создании экземпляра Oracle, продолжение

Параметр	Рекомендованное значение
	<p>набор символов, соответствующей данному языку.</p> <ul style="list-style-type: none"> Недостатки: число символов, которые можно хранить в текстовых полях, уменьшается в два раза. Преимущества: более высокая производительность в сравнении с использованием набора символов UTF8. <p>Примечание. При работе с некоторыми версиями Oracle этот параметр можно изменить после создания базы данных.</p>
db_block_size	<p>Этот параметр выражается в байтах.</p> <p>Рекомендуем использовать значение 8192.</p> <p>Примечание. При работе с некоторыми версиями Oracle этот параметр можно изменить после создания базы данных.</p>
db_block_buffers	<p>Размер кэша памяти базы данных.</p> <p>Этот размер выражен в единицах db_block_size.</p> <p>Пример. Для получения кэша 200 МБ:</p> <ul style="list-style-type: none"> <code>db_block_buffers = 25000 if db_block_size = 8192</code> <code>db_block_buffers = 100000 if db_block_size = 2048</code> <p>Примечание. Для сервера средних размеров размер памяти, зарезервированной для кэша базы данных, должно составлять от 20% до 25% общей памяти сервера. При одновременном доступе пользователей к системе эти рекомендации нуждаются в корректировке (кэш базы данных должен быть немного сокращен, поскольку нет необходимости в перекачке памяти).</p>
shared_pool_size	<p>Этот параметр выражается в байтах.</p> <p>Размер может составлять от 9 000 000 до 15 000 000 байт в Oracle 8.0.x в соответствии с числом пользователей (от 10 до 50).</p> <p>Если пользователь установлен в мультитотоковом сервере транзакций корпорации Microsoft, значение этого параметра существенно больше (вместе с large_pool_size в Oracle 8i).</p>
log_buffer	<p>Этот параметр выражается в байтах.</p> <p>Рекомендуем использовать значение 163840.</p>
processes	<p><Число одновременных пользователей> + <Число системных процессов Oracle>.</p> <p>Примечание. Это значение определяется правами, предоставленными лицензией Oracle.</p>

Важные параметры сервера при создании экземпляра Oracle, продолжение

Параметр	Рекомендованное значение
	Пример: Значение 50 допустимо при использовании не более 10 пользователей.
dml_locks	500
open_cursors	<Число одновременных пользователей> * Max [30; <Максимальное число записей, обновленных в выборе нескольких элементов>].
optimizer_mode	Используйте при начальном импорте режим RULE , а затем после импорта базы данных и расчета статистики для таблиц и индексов — режим FIRST_ROWS или ALL_ROWS . (Является функцией Asset Manager Automated Process Manager.)
sort_area_size sort_area_retained_size	<ul style="list-style-type: none"> • Для серверов, отличных от сервера транзакций корпорации Microsoft <ul style="list-style-type: none"> ◦ sort_area_size соответствует числу байт, выделенному для сортировки в памяти. ◦ Параметр Sort_area_retained_size соответствует памяти, сохраненной в конце сортировки памяти. В качестве базовой рекомендации можно установить для него значение 65256, а затем при необходимости увеличить это число. • Для сервера транзакций корпорации Microsoft область сортировки является глобальной для всех мультиплексных подключений пользователя, и сортировка выполняется в области памяти. Рекомендуем начинать со значения $65536 * \text{число одновременно работающих пользователей}$, а затем увеличивать его по мере необходимости.

Проверки перед созданием базы данных с помощью Asset Manager

1. Перейдите к серверу Oracle.
2. С помощью одного из средств Oracle (например, Database Expander, Storage Manager или DBA Studio) убедитесь в том, что в табличном пространстве имеется достаточно свободного места для создания базы данных Asset Manager. Например, если Asset Manager устанавливается в одном табличном пространстве, для предложения **Storage** которых заданы значения **INITIAL 10K, NEXT 10K**: предусмотрите около **150 МБ** для небольшой базы данных и **450 МБ** для базы данных с 5 000 активами.

3. **Сегменты отката** должны быть расширяемыми. Рекомендуем один **сегмент отката** для каждых 4 одновременных пользователей. Каждый **сегмент отката** должен быть расширяемым приблизительно до **25 МБ**. Значение **initial** и **next** может быть в диапазоне от **256 КБ** (со значением **5 МБ** для **optimal**) до **10 МБ** (со значением **20 МБ** для **optimal**). Это состояние может быть адаптировано в соответствии с правилами организации и размером базы данных Asset Manager.
4. Отведите в экземпляре Oracle не менее 30 МБ кэш-памяти для базы данных.

Microsoft SQL Server

Подготовка Microsoft SQL Server 7.0, 2000 или 2005

Подготовка SQL Server 7.0 или 2000 осуществляется при помощи утилиты Microsoft SQL Enterprise Manager. Для SQL Server 2005 необходимо использовать административную утилиту **SQL Server Management Studio Express**.

Важные параметры базы данных и сервера

Параметр	Значение по умолчанию	Рекомендованное значение
макс. памяти сервера	память OS	Сохранение части памяти ОС для ядра и процессов ОС (от 128 до 256 МБ для Windows 2000). Система не должна использовать подкачку памяти.
автоматическое создание статистики	В соответствии с тем, что было установлено в шаблоне базы данных при ее создании.	Настройка, которую следует включить для всех баз данных Asset Manager.
автоматическое обновление статистики	В соответствии с тем, что было установлено в шаблоне базы данных при ее создании.	Настройка, которую следует включить для всех баз данных Asset Manager.

Для создания базы данных Microsoft SQL Server 7.0

1. Создайте базу данных с нужным именем с помощью файла базы данных достаточного размера для Asset Manager (не менее **150 МБ** для **ДАННЫХ** для небольшой базы данных Asset Manager и **20 МБ** для **ЖУРНАЛА**).
2. Присвойте права соединения в сведениях об имени для входа.
Совет. При наличии сомнений рекомендуется назначить роль **Владелец базы данных** имени для входа **пользователя**.
3. Отобразите свойства базы данных и откройте следующий элемент:
 - Вкладка **Разрешения**. Назначьте необходимые права для входа по своему усмотрению (по крайней мере **Создание таблицы** и **Создание хранимых процедур**).
 - Вкладка **Параметры**. установите флажок **Усечение журнала в контрольной точке**, чтобы не сохранять файлы журнала. В противном случае необходимо внедрить процедуру, предотвращающую заполнение дискового пространства.
4. Убедитесь, что для пространства временной базы данных **tempdb** установлено значение не менее **20 МБ**.

Конфигурация параметров базы данных

Следующие параметры базы данных рекомендуются для исключения перегрузки файла журнала (**trunc. log on chkpt**) и включения скрипта создания таблиц с помощью анализатора запросов SQL (**ANSI null по умолчанию**):

- `Sp_dboption <dbname>, 'trunc. log on chkpt', true`
- `Sp_dboption <dbname>, 'ANSI null default', true`
- `Sp_dboption <dbname>, 'auto create statistics', true`
- `Sp_dboption <dbname>, 'auto update statistics', true`

Восстановление стандартной конфигурации сервера

Стандартная конфигурация сервера может быть восстановлена с помощью следующего запроса SQL (выполняемого, например, в анализаторе запросов SQL):

- `Sp_configure`
Восстановление стандартной конфигурации (выделенной памяти и др.)
- `Select @@version`
Получение сведений о версии сервера.

- `Sp_helpsort`

Получение сведений о порядке сортировки, физически используемой индексами.

Подготовка клиентских компьютеров

Установите клиентские уровни SQL Server на каждой клиентской рабочей станции:

- Если вы установили SQL Server 7.0 или 2000, используйте драйвер ODBC SQL Server.
- Если вы установили SQL Server 2005, Вы можете использовать клиентский драйвер SQL Native или драйвер SQL Server ODBC. Клиентский драйвер SQL Native обеспечивает лучшую производительность в отличие от стандартного драйвера SQL Server ODBC и позволяет получить доступ к особым функциям SQL Server 2005.

Примечание. Текущая версия драйвера собственного клиента SQL содержит известную ошибку, которая влияет на определенные функции SQL (например, при использовании запросов).

Чтобы обойти эту проблему в Asset Manager, для параметра **StmtCache** можно установить значение **0**. Параметр **StmtCache** используется для повышения производительности запросов, отправляемых серверу SQL. Если установлено значение **0**, производительность сервера уменьшается.

Данная операция выполняется автоматически при выборе драйвера собственного клиента SQL. Однако после установки подключения между клиентской рабочей станцией и сервером с помощью драйвера, в приложении Asset Manager можно вручную добавить параметр **StmtCache** в разделе **[Connexion]** файла **amdb.ini**. Это позволит увеличить производительность.

Пример:

```
StmtCache=30
```

DB2 UDB:

Приведенная далее информация должна быть учтена после конфигурирования СУБД, но перед созданием базы данных Asset Manager в СУБД.

- Для правильной работы Asset Manager с DB2 UDB требуются следующие операции.

- Следующие команды соответствуют синтаксису Command Center в DB2 UDB. Можно адаптировать следующие решения для:
 - Сеанса DOS
 - Командного центра DB2 UDB

Подготовка базы данных на сервере

Конфигурацию базы данных должен выполнять администратор, чтобы гарантировать соответствие высоким стандартам. Администратору необходимо увеличить значения параметров базы данных **APPLHEAPSZ** и **APP_CTL_HEAP_SZ** с помощью следующих инструкций SQL:

1. CREATE DATABASE <имя базы данных>

Примечание. Для хранения текста, напечатанного на всех языках, включая азиатские (японский, упрощенный китайский, корейский), укажите набор символов **UTF-8** в параметре **CODESET** (см. раздел [Настройка языковых параметров при создании базы данных Asset Manager \(многоязычной\)](#)). Пример:

```
CREATE DATABASE <Имя базы данных> USING CODESET UTF-8
```

Для хранения текста на определенном азиатском языке (японский, упрощенный китайский, корейский) можно использовать набор символов, соответствующей данному языку (параметр CODESET).

- Недостатки: число символов, которые можно хранить в текстовых полях, уменьшается в два раза.
 - Преимущества: более высокая производительность в сравнении с использованием набора символов UTF-8.
2. Обновить конфигурацию базы данных <имя базы данных> с помощью APPLHEAPSZ 2048
 3. Обновить конфигурацию базы данных <имя базы данных> с помощью APP_CTL_HEAP_SZ 2048
 4. Обновить конфигурацию базы данных <имя базы данных> с помощью DBHEAP 4096
 5. Обновить конфигурацию базы данных <имя базы данных> с помощью LOGFILSIZ 500
 6. Обновить конфигурацию базы данных <имя базы данных> с помощью DFT_QUERYOPT 2

7. При использовании базы данных Asset Manager с функцией архивации DB2 потребуется обрабатывать 8000 страниц.

Примечание. По умолчанию DB2 поддерживает только 4000 страниц.

Для поддержки функции архивации необходимо создать табличную область с типом **СИСТЕМНАЯ** и 8000 страниц для табличной области с типом **ОБЫЧНАЯ**.

Пример:

```
db2 CREATE Bufferpool BP8K IMMEDIATE SIZE -1 PAGESIZE 8 K ;
db2 CREATE REGULAR TABLESPACE TB8K PAGESIZE 8 K MANAGED BY AUTOMATIC
STORAGE BUFFERPOOL BP8K ;
db2 CREATE SYSTEM TEMPORARY TABLESPACE TB8KTMP PAGESIZE 8 K MANAGED BY
AUTOMATIC STORAGE BUFFERPOOL BP8K ;
```

8. Если требуется дефрагментация кодов, базе данных необходима отдельная временная рабочая область.

Временную рабочую область можно активировать в DB2 с помощью следующей команды:

```
db2 CREATE USER TEMPORARY TABLESPACE TEMPTBSPACE MANAGED BY AUTOMATIC STORAGE
```

Чтобы в DB2 поддерживалась обработка запросов Asset Manager, необходимо установить для параметра **STMTHCAP** (размер кучи для инструкций SQL) значение не менее **12288** (12 КБ).

Подготовка клиентов

Сначала необходимо установить клиентские уровни DB2 (DB2 Cli).

Создание источника ODBC для подключения DB2 необязательно. Однако если объявление источника ODBC требуется для другого приложения, убедитесь, что это **системный**, а не **пользовательский** источник данных. Для доступа с типом **пользовательский источник данных** будут отменены некоторые обязательные оптимизации.

При создании подключения без источника данных ODBC необходимо принять во внимание следующие команды:

- CATALOG TCPIP NODE
- CATALOG DATABASE
- db2icrt

Пример

Сервер базы данных установлен на сервере под управлением ОС Windows с названием **CALIFORNIUM**, а база данных хранится в экземпляре **INST_1** (DB2 осуществляет управление несколькими параллельными экземплярами) и носит имя **SAMPLE**. Ниже приведены команды, которые должны быть выполнены перед открытием этой базы данных (в процессоре командной строки DB2 (Command Line Processor)):

1. CATALOG TCP/IP NODE MyNode REMOTE CALIFORNIUM SERVER 50000 REMOTE_INSTANCE INST_1 SYSTEM CALIFORNIUM OSTYPE NT
2. CATALOG DATABASE SAMPLE AS SAMPLE AT NODE MyNode
3. И затем в стандартной командной строке:

```
db2icrt MyNode
```

Создание имени для входа СУБД

Все пользователи Asset Manager могут использовать одно и то же имя для входа в СУБД. В Asset Manager права доступа обрабатываются через профили пользователей.

В Asset Manager можно также настроить использование нескольких имен для входа СУБД с ограниченными правами доступа к базе данных. Это позволяет контролировать доступ к базе данных с помощью внешних инструментов. В данной документации не приводятся сведения об использовании нескольких имен для входа.

Пример для Oracle

Объявите имя для входа в Oracle по крайней мере с правами на **ПОДКЛЮЧЕНИЕ, РЕСУРС** и **СОЗДАНИЕ СЕАНСА**. Если база данных Asset Manager в Oracle уже создана, необходимо создать новую **схему** для новой базы данных.

Пример скрипта SQL Oracle для создания **схемы**:

```
connect system@ORASERV;  
create user Asset Manager identified by <password> default tablespace <asset>  
temporary tablespace <temporary_data> profile default;  
grant connect, resource, create session to Asset Manager;
```

Шифрование и проверка подлинности пароля базы данных

В приложении Asset Manager используется два типа аутентификации для учетных данных базы данных: база данных и веб-служба.

Тип аутентификации: База данных

В этом типе аутентификации пароль базы данных шифруется и хранится в файле **amdb.ini**. Начиная с версии 9.32, для безопасности входа используется алгоритм **AES 256**.

- При создании нового подключения к базе данных с помощью меню Windows-клиента **Файл/Управление соединениями...** или изменении сведений для входа существующего подключения пароль будет зашифрован с помощью алгоритма **AES 256** и сохранен в файле **amdb.ini**.
- При использовании существующего подключения к базе данных из файла **amdb.ini**, приложение Asset Manager обратно совместимо с предыдущей системой шифрования и может подключаться с использованием старого пароля.

Дополнительные сведения о новом методе см. http://en.wikipedia.org/wiki/Advanced_Encryption_Standard.

Тип аутентификации: Веб-служба

Этот метод аутентификации получает учетные данные базы данных с веб-сервера Asset Manager. Веб-сервер Asset Manager сначала проверяет подлинность клиента, запрашивающего учетные данные, с помощью учетных данных Asset Manager и секретной парольной фразы. Приложение Asset Manager зашифровывает и сохраняет парольную фразу локально. После того, как клиент проходит аутентификацию, веб-сервер отправляет обратно учетные данные базы данных, зашифрованные с помощью SSL. Этот тип аутентификации более безопасен, чем тип "База данных". "Веб-служба" — это тип аутентификации по умолчанию.

Необходимые условия для использования этого типа аутентификации:

- Включенное SSL-соединение для веб-службы Asset Manager.
- Установленная парольная фраза в Windows-клиенте Asset Manager.

Примечание. Требуется создать локальный драйвер ODBC с таким же именем, что и в целевой веб-службе.

Включение SSL на веб-сервере Tomcat

Ниже указаны процедуры, с помощью которых можно включить SSL на сервере Tomcat 7.0:

1. Выполните следующую команду:

```
"%JAVA_HOME%\bin\"keytool -genkey -alias tomcat -keyalg RSA -keystore <keyfile>
```

где *<keyfile>* — это полное имя файла, в котором планируется хранить результат выполнения этой команды.

2. Укажите пароль.
3. Откройте файл <каталог установки Tomcat>\conf\server.xml в режиме записи. Удалите символы комментариев (<!-- и -->) для записи SSL HTTP/1.1 Connector, а затем обновите запись следующим образом:

```
<Connector SSLEnabled="true" acceptCount="100" clientAuth="false"  
  disableUploadTimeout="true" enableLookups="false" maxThreads="150"  
  port="8443" keystoreFile="<keyfile>" keystorePass="<password>"  
  protocol="org.apache.coyote.http11.Http11NioProtocol" scheme="https"  
  secure="true" sslProtocol="TLS" />
```

где *<password>* — это пароль, указанный в шаге 2, а *<keyfile>* — это файл, создаваемый командой `keytool` в шаге 1.

4. Перезапустите веб-сервер Tomcat.

Дополнительные сведения о включении SSL на сервере Tomcat см. в документации **SSL Configuration HOW-TO**:

<http://tomcat.apache.org/tomcat-7.0-doc/ssl-howto.html>

Установка секретной парольной фразы

Чтобы установить парольную фразу, выполните следующие действия в Windows-клиенте.

1. Подключитесь к базе данных Asset Manager с помощью имени для входа пользователя с правами администратора.
2. Отобразите параметры базы данных с помощью меню **Администрирование/ Параметры базы данных**.
3. Выберите **Безопасная парольная фраза** в разделе **Пароли**.
4. Введите безопасную парольную фразу в поле **Текущее значение** и нажмите кнопку **ОК**.
5. Перезапустите веб-сервер.

Создание подключения с помощью Asset Manager

Раздел включает следующие подразделы:

- [Процесс объявления подключения к пустой оболочке на стр 88](#)
- [Полезная информация для создания подключения к демонстрационной базе данных MS SQL Server на стр 89](#)

Процесс объявления подключения к пустой оболочке

1. Запустите Asset Manager.
2. В Asset Manager отобразится окно **Подключение к базе данных**. Закройте окно, не подключаясь к базе данных (кнопка **Отмена**).
3. Откройте список подключений **Файл/ Управление соединениями....**
4. Откройте страницу создания подключения (кнопка **Создать**).
5. Заполните сведения о подключении.
6. Создайте новое подключение (кнопка **Создать**).
См. раздел [Полезная информация для создания подключения к демонстрационной базе данных MS SQL Server](#)

7. Не следует тестировать подключение на этом шаге (кнопка **Проверка**), поскольку структура базы данных еще не создана.
8. Не открывайте подключение на этом шаге (кнопка **Открыть**), поскольку структура базы данных еще не создана.
9. Закройте все окна.
10. Выйдите из Asset Manager.

Примечание. В ОС Windows XP для объявления подключения требуются права на запись.

Полезная информация для создания подключения к демонстрационной базе данных MS SQL Server

Поле	Значение
Имя	<Выбранное имя>
Платформа	Microsoft SQL Server
Источник данных	AMDemo<версия>en (SQL Server)
База данных	<Имя пустой оболочки, созданной с помощью редактора MS SQL Server>
Тип аутентификации	База данных или веб-служба
Веб-служба	<URL-адрес HTTPS веб-сервера Asset Manager>
Пользователь	itam
Пароль	password
Владелец	<Оставьте это поле пустым>
Парольная фраза	<Предварительно установленная парольная фраза>

Создание структуры базы данных с помощью Asset Manager Application Designer

Предполагается использовать Asset Manager Application Designer для создания структуры базы данных Asset Manager внутри пустой оболочки, созданной с помощью СУБД.

Эта структура основана на файле описания, установленном вместе с Asset Manager.

Процесс создания структуры базы данных

1. Запустить Asset Manager Application Designer.
2. Откройте файл описания базы данных:
 - a. Вызовите окно **Открыть (Файл/ Открыть...)**
 - b. Выберите опцию **Открыть файл описания базы данных — создать новую базу данных**.
 - c. Подтвердите параметр (кнопка **ОК**).
 - d. Выберите файл **gbbase.xml**, расположенный в подпапке **config** каталога установки Asset Manager (как правило: **C:\Program Files\HPE\Asset Manager 9.32 xx\config**).
 - e. Откройте файл (кнопка **Открыть**).
3. Для хранения текста на всех языках, включая азиатские (японский, упрощенный китайский, корейский):
 - a. Выберите пункт меню **База данных/ Использовать текстовые поля Unicode**.
 - b. Сохраните файл gbbase.xml (меню **Файл/ Сохранить**).

Внимание! Для Oracle и DB2 эту опцию можно активировать, только если база данных использует набор символов UTF8. См. раздел [Создание базы данных на уровне СУБД](#)

Примечание. Данная опция не требуется, если необходимо хранить текст только на одном из азиатских языков (японский, упрощенный китайский, корейский).

- Недостатки: число символов, которые можно хранить в текстовых полях, уменьшается в два раза.
- Преимущества: более высокая производительность в сравнении с использованием набора символов UTF8.

4. Для Oracle можно установить учет регистра в базе данных (**База данных/ Включить режим без учета регистра**). Если установлен этот параметр, все поля строк в базе данных Oracle будут использоваться без учета регистра

Примечание. Этот параметр применим только к базам данных Oracle.

5. Запустите мастер создания структуры базы данных (меню **Действие/Создать базу данных...**)
6. Заполните страницы мастера следующим образом (переходы между страницами мастера выполняются с помощью кнопок **Далее** и **Назад**). См. раздел **Параметры в мастере "Создать базу данных"**

Примечание. Если вы используете Oracle в качестве СУБД, и если при импортировании данных появляется ошибка, проверьте значение параметра **NLS_LANG** в **Реестре Windows**.

Параметр **NLS_LANG** должен соответствовать языку установки Asset Manager Application Designer. Для этого:

- a. Откройте командную строку DOS (меню Windows **Пуск/ Выполнить...**) и введите следующую команду:

```
regedit
```

В результате этого запускается **Редактор реестра**.
- b. Если, например, вы используете версию Oracle 10g, разверните эту ветвь: **My computer\ HKEY_LOCAL_MACHINE\ SOFTWARE\ ORACLE\ KEY_ OraClient10g_home2**. Пожалуйста, прочитайте информацию о названиях ветвей, используемых в других версиях Oracle, на следующем сайте:
http://www.oracle.com/technology/tech/globalization/htdocs/nls_lang%20faq.htm#_Toc110410552
- c. Дважды нажмите на параметр **NLS_LANG** для его изменения. Если, например, установлена английская версия Asset Manager Application Designer, введите данное

значение: **AMERICAN_AMERICA.WE8MSWIN1252**.

d. Для подтверждения сделанных изменений нажмите **ОК**.

7. Выполните указанные опции с помощью мастера (клавиша **Завершить**).

Параметры в мастере "Создать базу данных"

страница **Создать скрипт SQL/Создать базу данных**:

Поля	Значение
База данных	<p>Выберите подключение к пустой оболочке, созданной с помощью Asset Manager.</p> <p>См. раздел Создание подключения с помощью Asset Manager</p>
Создание	<ul style="list-style-type: none"> • Создать базу данных. Выберите этот параметр, чтобы создать базу данных с помощью стандартного скрипта SQL. • Создать скрипт SQL. Выберите этот параметр, чтобы сгенерировать стандартный скрипт создания базы данных SQL и изменить его. В этом случае: <ol style="list-style-type: none"> a. Завершите работу мастера создания базы данных, который просто создаст файл скрипта SQL. b. Измените скрипт SQL. c. Запустите мастер создания базы данных повторно, выбрав на этот раз параметр Создать базу данных с помощью скрипта. • Создать базу данных с помощью скрипта. Выберите этот параметр, чтобы создать базу данных с помощью скрипта SQL, написанного с помощью параметра Создать скрипт SQL и измененного вами. <p>Примечание. Последующие страницы мастера зависят от выбранного здесь параметра.</p>
Использовать расширенные	Выберите этот параметр, если требуется определить

Поля	Значение
опции создания.	табличные области для таблиц, индексов и LOB-объектов. Примечание. Табличные пространства необходимо создать заранее с помощью СУБД.

Если на предыдущей странице выбран параметр **Создать скрипт SQL**, на странице **Выбрать скрипт** будут отображены следующие сведения:

Поля	Значение
Файл	Введите полный путь создаваемого файла скрипта SQL.
Разделитель	Выберите разделитель для инструкций SQL: <ul style="list-style-type: none"> • /: для базы данных Oracle; • GO: для всех других баз данных • Любой другой разделитель: если он является действительным разделителем (например, ;). Можно определить собственный разделитель, например <МойРазделитель>, но скрипт создания базы данных после этого не будет работать.

Если параметр **Создать базу данных**, **Создать базу данных с помощью скрипта** или **Импорт бизнес-данных** выбран на предыдущей странице, на странице **Параметры создания** отобразятся следующие сведения:

Поля	Значение
Скрипт создания	Введите полный путь создаваемого файла скрипта SQL. (Это поле не отображается, если выбран параметр Создать базу данных на первой странице мастера).
Пароль	Пароль, который будет связан с именем входа администратора. Примечание. <ul style="list-style-type: none"> • Администратор базы данных Asset Manager — запись в таблице Сотрудники и подразделения (amEmplDept), для которой в поле Имя (Name) задано значение Admin. • Имя входа для подключения к базе данных хранится в поле Имя пользователя (UserLogin). Имя администратора — Admin.
Подтверждение	Подтвердите значение, введенное в поле Пароль .

Если параметр **Создать базу данных** или **Создать базу данных с помощью скрипта** выбран на предыдущей странице, на странице **Создать системные данные** отобразятся следующие сведения:

Поля	Значение
Использовать часовые пояса	Выберите этот параметр, чтобы иметь возможность управлять разницей часовых поясов между сервером базы данных, полем даты и клиентами Asset Manager. Руководство Расширенное использование , глава Часовые пояса .
Сервер	Выберите часовой пояс сервера базы данных Asset Manager. Это часовой пояс, определенный, например, на уровне панели управления Windows на сервере.
Данные	Выберите часовой пояс, в котором будут выражаться даты, хранящиеся в базе данных.
Использовать справку по полям	Выберите этот параметр для добавления информации, описывающей поля и ссылки базы данных.

Если параметр **Импорт бизнес-данных** выбран на предыдущей странице, на странице **Данные для импорта** отобразятся следующие сведения:

Поля	Значение
Доступные данные	Выберите данные примера или бизнес-данные для импорта в базу данных. Для производственной базы рекомендуется: <ul style="list-style-type: none"> • выбрать бизнес-данные для модулей, которые предполагается использовать; • не выбирать данные примера. Примечание. Данные, неимпортированные при создании базы данных, можно легко импортировать позже.
Остановить импорт при возникновении ошибки	Выбрать эту опцию для остановки импорта, если есть какие-то проблемы.
Файл журнала	Полное имя файла, в котором регистрируются все операции по импорту, включая сообщения об ошибках и предупреждения.

Обновление структуры базы данных

Asset Manager Application Designer позволяет преобразовать предыдущую версию базы данных в более позднюю, не используя скрипт миграции.

Дополнительные сведения о преобразовании базы данных Asset Manager см. в руководстве **Миграция**.

Подписание базы данных с помощью Asset Manager Automated Process Manager

Запустите Asset Manager Automated Process Manager и настройте модуль **Сигнализировать о присутствии сервера базы данных (UpdateToken)** (меню **Инструменты/Настройка модулей**), чтобы база данных подписывалась на постоянной основе.

Примечание. Это действие выполняется на компьютере, на котором установлено средство управления лицензиями HP AutoPass с набором лицензионных ключей, совпадающим с тем, который активирован для базы данных (HP AutoPass автоматически устанавливается вместе с Asset Manager Automated Process Manager, но лицензионные ключи для этого экземпляра HP AutoPass необходимо установить вручную. См. раздел [Установка лицензионных ключей HP AutoPass](#)).

Процесс подписания сравнивает лицензионные права, предоставленные HP AutoPass, с правами, активированными в базе данных, к которой подключен Asset Manager Automated Process Manager. Если первые ключи меньше вторых, база данных не подписывается.

База данных блокируется, если она остается неподписанной более недели.

Разблокировка базы данных.

1. Разрешите несовпадение лицензионных ключей между HP AutoPass и базой данных. Для этого выполните одно из следующих действий:

- добавьте отсутствующие лицензионные ключи в экземпляр HP AutoPass на компьютере Asset Manager Automated Process Manager.
См. раздел [Установка лицензионных ключей HP AutoPass](#)
 - или удалите лишние лицензионные ключи из базы данных.
 - i. На компьютере, который использовался для активации базы данных с помощью Asset Manager Application Designer, запустите средство управления лицензиями HP AutoPass и выберите **Удаление лицензионного ключа**.
 - ii. Выберите лицензионные ключи, которые необходимо удалить.
 - iii. Нажмите **Удалить**.
 - iv. Повторно активируйте базу данных с правильным набором лицензионных ключей (см. раздел "Изменение файла лицензионного ключа HP AutoPass").
 - или заново переустановите лицензионные ключи:
 - i. На компьютере, который использовался для активации базы данных с помощью Asset Manager Application Designer, удалите файл **LicFile.txt**, расположенный в папке **data** каталога установки средства управления лицензиями HP AutoPass (по умолчанию: **C:\Program Files\HPE\Asset Manager 9.60 xx\autopass\data**).
 - ii. добавьте необходимые лицензионные ключи в экземпляр HP AutoPass на компьютере Asset Manager Automated Process Manager.
2. Запустите Asset Manager Automated Process Manager, а затем повторно запустите модуль **Оповещение о присутствии сервера базы данных**.
База данных разблокируется.

Настройка отображения объектов Asset Manager на соответствующем языке

Раздел включает следующие подразделы:

- [Обзор на стр 97](#)
- [Язык отображения для различных объектов графического интерфейса на стр 98](#)
- [Настройка языковых параметров при создании базы данных Asset Manager \(однойязычной\) на](#)

[стр 101](#)

- [Настройка языковых параметров при создании базы данных Asset Manager \(многоязычной\) на стр 102](#)
- [Включение многоязычной поддержки для существующей одноязычной базы данных Asset Manager на стр 105](#)
- [Отображение заданного языка на уровне клиента Asset Manager на стр 107](#)

Обзор

Графический интерфейс Asset Manager состоит из объектов, доступных на различных языках.

Список поддерживаемых языков см. в таблице поддержки Asset Manager.

Язык, на котором отображаются различные объекты, зависит от многих факторов.

См. раздел [Язык отображения для различных объектов графического интерфейса](#).

Для отображения объектов интерфейса (включая данные) на требуемом языке доступны различные параметры внедрения/конфигурации.

- Настройка языковых параметров при создании базы данных Asset Manager
 - Создание одноязычной базы данных для каждого языка
См. раздел [Настройка языковых параметров при создании базы данных Asset Manager \(одноязычной\)](#)
 - Создание одной многоязычной базы данных для всех поддерживаемых языков
См. раздел [Настройка языковых параметров при создании базы данных Asset Manager \(многоязычной\)](#)
- Добавление многоязычной поддержки в существующую одноязычную реализацию Asset Manager
См. раздел [Включение многоязычной поддержки для существующей одноязычной базы данных Asset Manager](#).

Язык отображения для различных объектов графического интерфейса

Графический интерфейс Asset Manager состоит из двух типов объектов.

- Объекты интерфейса

Здесь входят меню, метки полей или ссылок, метки страниц и экранов, узлы дерева навигации (функциональные области) и конечные узлы (экраны, действия, отчеты, статистика) и т. д.

Примечание. В приложении Asset Manager содержатся широкие возможности для настройки объектов интерфейса пользователя, которые позволяют создавать собственные экраны, страницы, поля, ссылки и мастера на требуемых языках. Это относится только к встроенным объектам графического интерфейса; пользовательские объекты не поддерживаются.

- Данные

Здесь входят записи в базе данных Asset Manager, которые предоставляются по умолчанию либо введены пользователем.

Язык, на котором отображаются различные объекты, зависит от следующих факторов.

- Некоторые объекты отображаются на языке установленной клиентской программы, к которой получается доступ. Примеры таких объектов:

Объекты, внедренные в графический интерфейс:

- Меню
- Подписи некоторых вкладок в сведениях записи. Пример. История, Документы, Рабочий процесс, Признаки, Корректировки.
- Подписи некоторых кнопок в сведениях записи. Пример. Создать, Дублировать, Удалить, Изменить, Отмена, Закрыть, Сведения.
- Некоторые сообщения программы
- Интерактивная справка

Как удостовериться, чтобы данные объекты отображаются на требуемом языке	Комментарий
<ul style="list-style-type: none"> ○ Windows-клиент: Установите и получите доступ к языковой версии программного пакета Asset Manager ○ Веб-клиент: запустите Internet Explorer и введите URL-адрес, указывающий на экземпляр Asset Manager Web Tier на нужном языке. <p>См. раздел Отображение заданного языка на уровне клиента Asset Manager</p>	<p>Необходимое условие: если приложение Asset Manager устанавливается на одном из азиатских языков (японский, упрощенный китайский, корейский), сначала необходимо установить поддержку азиатских языков (в системе Windows откройте Панель управления > Язык и региональные стандарты > вкладка Языки > и выберите команду Установить поддержку языков с письмом иероглифами).</p>

Объекты интерфейса, хранящиеся в базе данных Asset Manager:

- Метки полей или ссылок
- Метки других вкладок в сведениях записи (см. контекст в указанном выше списке)
- Метки других кнопок в сведениях записи (см. контекст в указанном выше списке)
- Справка для полей или ссылок (доступна с помощью сочетания клавиш **Shift+F1**)
- Некоторые данные, хранящиеся в базе данных Asset Manager:

Значения системных подробных списков

Как сделать эти объекты доступными на всех поддерживаемых языках в базе данных Asset Manager	Комментарий
<p>Используйте меню Действие/ Добавить язык в базу данных в программе Asset Manager Application Designer</p> <p>См. раздел Настройка языковых параметров при создании базы данных Asset Manager (многоязычной)</p> <p>См. раздел Включение</p>	<p>Эти объекты всегда отображаются на языке клиентской программы, если языковая версия этих объектов уже существует в базе данных.</p> <p>В многоязычной среде база данных Asset Manager должна содержать эти объекты на всех поддерживаемых языках.</p> <p>Во время создания структуры базы данных по умолчанию вставляется только та языковая версия, которая использовалась приложением Asset Manager</p>

Как сделать эти объекты доступными на всех поддерживаемых языках в базе данных Asset Manager	Комментарий
<p>многоязычной поддержки для существующей одноязычной базы данных Asset Manager.</p>	<p>Application Designer для создания базы данных.</p> <p>Чтобы добавить объекты на другом языке, откройте Asset Manager Application Designer, выполните подключение к базе данных, а затем щелкните меню Действие/ Добавить язык в базу данных.</p>

- Некоторые объекты отображаются на языке, который использовался программой Asset Manager Application Designer для создания структуры базы данных Asset Manager. Сюда входят встроенные записи инфраструктуры и записи бизнес-данных (если они были импортированы):
 - Совет дня
 - Узлы дерева навигации (функциональные области)
 - Заголовки, сообщения и метки мастера
 - Рабочие процессы
 - Вычисляемые поля
 - Запросы
 - Записи в демонстрационной базе данных

Вставка данных объектов в базу данных Asset Manager	Комментарий
<p>Используйте меню Создать базу данных в программе Asset Manager Application Designer</p>	<p>В базе данных эти объекты могут существовать только на одном языке — том, который использовался программой Asset Manager Application Designer для создания структуры базы данных (или импорта бизнес-данных).</p> <p>Примечание. Из-за этого ограничения некоторые объекты интерфейса, такие как узлы дерева навигации (функциональные области) или текст в мастерах, всегда отображаются на определенном языке вне зависимости от языка клиентской программы.</p>

- Пользовательские данные отображаются на том языке, который использовался для их ввода. Для правильного сохранения символов на разных языках (в том числе азиатских языках), введенных в текстовых полях, база данных Asset Manager должна использовать

формат Юникод.

Создание и преобразование базы данных в формат Юникод	Комментарий
<ul style="list-style-type: none"> Создание новой базы данных Юникод: при создании структуры выберите параметр меню База данных / Использовать текстовые поля в кодировке Юникод в программе Asset Manager Application Designer. См. раздел Настройка языковых параметров при создании базы данных Asset Manager (многоязычной) Преобразование существующей базы данных в формат Юникод: См. раздел Преобразование базы данных Asset Manager в формат Юникод 	<p>Метод преобразования в формат Юникод отличается для SQL и Oracle/DB2.</p>

Настройка языковых параметров при создании базы данных Asset Manager (одноязычной)

- Создание пустой оболочки с помощью СУБД

См. раздел [Создание пустой оболочки с помощью СУБД](#).

Во время создания базы данных выберите параметр сортировки (SQL Server) или кодировку (Oracle и DB2), соответствующий вашему языку.

Список рекомендуемых кодировок:

Рекомендуемая кодировка для поддерживаемых языков

Язык	Рекомендуемая кодировка
английский	ISO 8859-1 Latin 1
французский	ISO 8859-1 Latin 1
немецкий	ISO 8859-1 Latin 1

Рекомендуемая кодировка для поддерживаемых языков, продолжение

Язык	Рекомендуемая кодировка
итальянский	ISO 8859-1 Latin 1
испанский	ISO 8859-1 Latin 1
португальский	ISO 8859-1 Latin 1
голландский	ISO 8859-1 Latin 1
русский	ISO 8859-5 Cyrillic
корейский	KS_C_5601-1987
китайский упрощенный	GB2312
японский	SHIFT_JIS

2. Установите программный пакет Asset Manager (в том числе Asset Manager Application Designer) на требуемом языке.
3. Создайте структуру базы данных Asset Manager с помощью языковой версии Asset Manager Application Designer, установленной в предыдущем шаге.
См. раздел [Создание структуры базы данных с помощью Asset Manager Application Designer](#).
4. [Отображение заданного языка на уровне клиента Asset Manager](#).

Настройка языковых параметров при создании базы данных Asset Manager (многоязычной)

В контексте данного документа под многоязычной средой понимается следующее.

- В текстовых полях можно корректно вводить, хранить и отображать символы на любом языке. Другими словами, в базе данных необходимо использовать кодировку Юникод.
- Клиентские программы могут выборочно отображать элементы интерфейса пользователя (пункты меню, метки полей, метки страниц или экрана, записи дерева навигации и т. д.) в

соответствии с языком клиента, выбирая из нескольких языковых версий этих элементов, хранящихся в одной базе данных (с некоторыми исключениями).

Чтобы внедрить многоязыковую среду Asset Manager, выполните следующие действия.

1. Создайте пустую оболочку с помощью СУБД с поддержкой кодировки Юникод.

См. раздел [Создание пустой оболочки с помощью СУБД](#).

Обратите внимание на параметры кодировки:

- SQL Server

Для базы данных Asset Manager, создаваемой с помощью SQL Server, поддержка Юникод достигается с помощью меню **Использовать текстовые поля в кодировке Юникод** в программе Asset Manager Application Designer. См. шаг 3 ниже.

В SQL Server отсутствуют параметры сортировки Юникод. Можно выбрать параметр сортировки для одного из поддерживаемых языков.

- Oracle

Выберите следующие значения параметров при создании базы данных.

- Кодировка базы данных: выберите **Использовать кодировку Юникод (AL32UTF8)**
- Национальная кодировка: выберите **AL16UTF16**

- DB2

Для параметра **CODESET** установите значение **UTF-8**. Пример:

```
CREATE DATABASE <Имя базы данных> USING CODESET UTF-8
```

2. Определите поддерживаемые языки.

Установите программный пакет Asset Manager (в том числе Asset Manager Application Designer) для каждого из этих языков.

Совет. Можно установить только Asset Manager Application Designer.

3. Создайте структуру базы данных Asset Manager с помощью конкретной языковой версии Asset Manager Application Designer.

Примечание. Это язык, на котором будут отображаться элементы (узлы дерева навигации, сообщения мастера и т. д.) вне зависимости от языка клиентской программы.

Процедура.

- a. Откройте языковую версию Asset Manager Application Designer.
- b. Выберите элементы **Открыть / Открыть файл описания базы данных — создать новую базу данных**.
- c. Откройте файл **gbbase.xml** в подпапке **config** каталога установки, который соответствует языковой версии Asset Manager Application Designer.
- d. Выберите пункт меню **База данных/ Использовать текстовые поля в кодировке Юникод** и щелкните .

Примечание. Если для базы данных не выбран параметр **Использовать текстовые поля в кодировке Юникод**, можно все равно ввести многоязычные символы и сохранить их в базе данных, но они не будут корректно сохранены. Следовательно, при отображении записи информация в текстовом поле будет отображаться некорректно.

- e. Создайте структуру базы данных (меню **Действие/ Создать базу данных...**)
Дополнительные сведения см. в разделе [Создание структуры базы данных с помощью Asset Manager Application Designer](#).
4. Добавление языковых параметров.

Внимание! При добавлении параметров для уже используемого языка все настройки будут перезаписаны, включая те, что ссылаются на добавленные объекты.

Для каждого дополнительного языка выполните следующие действия.

- a. Выберите **Действие/ Добавить язык в базу данных...**
 - b. Выберите папку, в которой установлена соответствующая языковая версия Asset Manager.
Пример: **C:\Program Files\HPE\Asset Manager 9.60 xx**, где **xx** заменяется двухбуквенным кодом языка установки Asset Manager.
 - c. Для подтверждения нажмите **ОК**.
5. [Отображение заданного языка на уровне клиента Asset Manager](#).

Включение многоязычной поддержки для существующей одноязычной базы данных Asset Manager

Обзор

В этом разделе перечислены действия, необходимые для преобразования существующей одноязычной базы данных Asset Manager в многоязычную базу данных.

1. Преобразуйте одноязычную базу данных Asset Manager в формат Юникод.

- [SQL Server](#)
- [Oracle или DB2](#)

2. Установите программный пакет Asset Manager на других требуемых языках.

3. Добавьте языковые параметры.

Внимание! При добавлении параметров для уже используемого языка все настройки будут перезаписаны, включая те, что ссылаются на добавленные объекты.

- a. Откройте языковую версию Asset Manager Application Designer, которая соответствует языку исходной базы данных.
- b. Подключитесь к базе данных, ранее преобразованной в формат Юникода.
- c. Выполните следующие действия для каждого из добавляемых языков.
Выберите **Действие/ Добавить язык в базу данных...**
- d. Выберите папку установки для соответствующей языковой версии Asset Manager.
Пример: **C:\Program Files\HPE\Asset Manager 9.60 xx**, где **xx** заменяется двухбуквенным кодом языка установки Asset Manager.
- e. Для подтверждения нажмите **ОК**.

Преобразование базы данных Asset Manager в формат Юникод

SQL Server

1. Запустить Asset Manager Application Designer.
2. Подключитесь к базе данных.
3. Выберите пункт меню **База данных/ Использовать текстовые поля Unicode**.
4. Сохраните (меню **Файл/ Обновление структуры базы данных**).

Oracle или DB2

Добавление поддержки Unicode в базу данных Asset Manager на базе Oracle или DB2.

1. Создайте пустую оболочку, использующую кодировку Юникод.
2. Откройте Asset Manager Application Designer.
3. Выберите пункт меню **Действие/ Копирование из базы данных в пустую базу данных/ Целевая кодовая страница в кодировке Юникод**, чтобы начать копирование из одной базы данных в другую.

Выберите пустую оболочку в формате Юникод, созданную ранее, в качестве целевой базы данных.

Примечание. Параметр **Использовать текстовые поля в кодировке Юникод** будет автоматически включен в целевой базе данных после окончания копирования.

Примечание. Использование этого метода для больших баз данных может занять длительное время. Для преобразования существующей базы данных в формат Юникод можно использовать соответствующие средства миграции в Oracle или DB2.

См. следующие страницы от поставщиков СУБД:

- http://docs.oracle.com/cd/B19306_01/server.102/b14225/ch11charsetmig.htm
- <http://publib.boulder.ibm.com/infocenter/db2luw/v9/index.jsp?topic=%2Fcom.ibm.db2.udb.admin.doc%2Fdoc%2Ft0024033.htm>

Миграция на стороне базы данных является достаточной, поэтому не требуется выбирать параметр **Использовать текстовые поля в кодировке Юникод** в программе Asset Manager Application Designer.

Отображение заданного языка на уровне клиента Asset Manager

После завершения настроек, описанных в предыдущих разделах, выполните следующие действия, чтобы отобразить Asset Manager на конкретном языке.

1.
 - Windows-клиент: убедитесь, что Windows-клиент Asset Manager установлен на требуемом языке.
 - Веб-клиент: убедитесь, что развернута соответствующая языковая версия приложения Asset Manager Web (Asset Manager Web Tier и Asset Manager Web Service).
См. раздел руководство по **установке и обновлению**, глава **Установка, настройка, удаление и обновление Asset Manager Web**, раздел **Установка Asset Manager Web**.
2.
 - Windows-клиент: запустите Windows-клиент Asset Manager на требуемом языке.
 - Веб-клиент: запустите Internet Explorer и введите URL-адрес, указывающий на экземпляр Asset Manager Web Tier на нужном языке.
3. Подключитесь к базе данных.
Многоязычные объекты базы данных будут автоматически отображаться на языке клиента.

Изменение СУБД

Asset Manager позволяет изменять СУБД, используемую для размещения базы данных Asset Manager.

Чтобы изменить СУБД, необходимо экспортировать структуру и содержимое базы данных из старой СУБД, а затем импортировать ее в новую.

Внимание! Версии баз данных должны совпадать. Например, нельзя экспортировать базу данных Asset Manager 3.x в базу данных Asset Manager 9.4.

Для осуществления вывода выполните следующие шаги.

1. Создайте файлы экспорта базы данных в старой СУБД.
2. Создайте пустую оболочку для новой СУБД.
3. Объявите подключение к пустой оболочке.
4. Импортируйте файлы экспорта в пустую ячейку.

Примечание. Шаги 2 и 3 в этом разделе не описаны. Дополнительные сведения можно найти в следующих разделах:

- [Создание пустой оболочки с помощью СУБД,](#)
- [Создание подключения с помощью Asset Manager.](#)
- [Создание структуры базы данных с помощью Asset Manager Application Designer.](#)

Экспорт данных и структуры базы данных

Выполните следующие действия.

1. Запустите Asset Manager Application Designer.
2. Откройте базу данных Asset Manager (меню **Файл / Открыть... Открыть существующую базу данных** в Asset Manager Application Designer).
3. Выберите пункт меню **Действие/Экспорт данных и структуры базы данных...**
4. Укажите имя для экспорта и нажмите кнопку **Сохранить**.

В Asset Manager Application Designer будут созданы файлы экспорта.

Примечание. Экспорт базы данных состоит из нескольких файлов, для имен которых используются номера с приращением: **xxx01.ar**, **xx02.ar**, **xxx03.ar** и т. д., где **xxx** — это имя экспорта.

Импорт данных и структуры базы данных

После завершения экспорта, создания пустой оболочки и объявления подключения можно импортировать экспортированные файлы:

1. Выберите пункт меню **Действие/Импорт данных и структуры базы данных....**
2. В открывшемся диалоговом окне выберите созданную пустую оболочку.
3. Выберите первый файл экспорта (**xxx01.ar**), созданный приложением Asset Manager Application Designer.
Asset Manager Application Designer импортирует файлы экспорта в новую базу данных.

Приложение базы данных SQL 2000 к серверу SQL 2005

Для миграции системы SQL 2000 в SQL 2005 необходимо выполнить следующее, чтобы база данных могла полностью использоваться в Asset Manager:

1. Измените уровень совместимости предыдущей СУБД (SQL Server 2000). Это необходимо сделать, так как база данных отмечена как "SQL Server 2000" и не является совместимой с режимом SQL 2005:
 - a. Запустите инструмент администрирования SQL Server 2005.
 - b. Отредактируйте свойства базы данных, затем установите значение опции **Уровень совместимости** на **SQL Server 2005**.
2. Преобразуйте SQL-синтаксис триггеров базы данных:
 - a. Запустите Asset Manager Application Designer.
 - b. Выберите пункт меню **Действие/ Диагностика/ Восстановить базу данных....**
 - c. Выберите задачу **Проверка триггеров**, затем параметр **Восстановление** и нажмите **Выполнить**.

Удаление базы данных Asset Manager

Из соображений безопасности в Asset Manager не предусмотрена команда для удаления базы данных. Удаление необходимо выполнять вне приложения Asset Manager.

Для удаления базы данных Asset Manager необходимо выполнить несколько шагов.

1. Непосредственное уничтожение базы данных:

воспользуйтесь инструментом администрирования СУБД.

- Пример для Microsoft SQL Server 7.0: **Microsoft SQL Enterprise Manager**.
- Пример для Oracle: **Oracle User Manager**.

В случае Microsoft SQL Server:

- a. Убедитесь, что в Windows запущена служба экземпляра SQL Server (например, **MSSQL\$ASSETMANAGER**), на котором установлена база данных, подлежащая удалению.
- b. Откройте командную строку DOS.
- c. Выполните следующие команды:
 - i. Введите команду, чтобы запустить редактор SQL для используемого экземпляра SQL Server.

Синтаксис:

```
osql -S <имя сервера>\<имя экземпляра SQL Server> -U <ИД пользователя>  
-P <пароль пользователя>
```

Пример:

```
osql -S (local)\ASSETMANAGER -U sa -P saampassword
```

- ii. Выполните команду:

```
go
```

- iii. Введите команду для отключения базы данных.

Синтаксис:

```
exec sp_detach_db '<имя базы данных>', 'false'
```

Пример:

```
exec sp_detach_db 'ACBase', 'false'
```

iv. Выполните команду:

```
go
```

v. Удалите файлы **.mdf** и **.log**, связанные с базой данных.

2. На каждом клиентском компьютере удалите подключения, определенные на уровне Asset Manager.
3. Для Microsoft SQL Server: удалите подключения ODBC на каждом клиентском компьютере.

Дефрагментация кодов

Средство дефрагментации кодов предназначено дефрагментировать коды записей Asset Manager, если их значения близки к значению ограничения. После запуска средства коды во всех таблицах Asset Manager будут созданы повторно, при этом старые ID не сохранятся в базе данных Asset Manager. Дефрагментация сокращает количество кодов основных строк во всех таблицах базы данных Asset Manager, поэтому все коды записей будут обновлены.

Внимание! Дефрагментация кодов — необратимый процесс. Прежде чем запустить его, создайте резервную копию базы данных и переведите базу данных в автономный режим, чтобы ни один пользователь или приложение не могли подключаться к ней.

Дополнительные сведения о влиянии дефрагментации кодов см. по адресу

<https://softwaresupport.hpe.com/group/softwaresupport/search-result/-/facetsearch/document/KM01986320>.

Однопоточная дефрагментация кодов

Дефрагментация кодов ограничивает число кодов, используемых в качестве ключей для записей.

Дефрагментация кодов производится в консоли командной строки программы Asset Manager Application Designer.

Синтаксис однопоточной дефрагментации кодов выглядит следующим образом:

```
amdba1 -iddefrag:<имя соединения>;<пароль, связанный с именем для входа Admin>;  
[nocheck]'
```

Если включен параметр `nocheck`, при дефрагментации не будет выполняться проверка нарушения связей между таблицами.

Примечание. Для отмены `Iddefrag` потребуется большой объем пространства (из-за очень большого размера транзакций), а также большой размер диска для сортировок (временного пространства).

Чтобы запустить дефрагментацию кодов с использованием `adblog`, выполните следующие шаги.

1. Скопируйте `amdba.ini` и переименуйте его в `amdbal.ini` в папке, в которой расположен файл `amdba.ini`.
2. Убедитесь в том, что в файле `amdbal.ini` имеются следующие строки:

```
[Option]  
/AdbLog/AdbLogStartup=1  
/AdbLog/AdbLogFileName=<path>:\amdbal.log  
/AdbLog=1
```

3. Откройте командную строку с параметром "Запуск от имени администратора" и выполните следующую команду.

```
amdba1 -iddefrag:<имя соединения>;<пароль, связанный с именем для входа Admin>
```

4. По завершении дефрагментации кодов, вручную перестройте индексы и обновите статистику таблиц.

Примечание. В базе данных Oracle производительность можно улучшить, принудительно обеспечив параллельность SQL, используемого в однопотоковой дефрагментации кодов. После обеспечения параллельности путем изменения сеанса `amdba1 iddefrag` с использованием `FORCE PARALLEL QUERY` и `FORCE PARALLEL DML` в тестах Oracle наблюдается повышение производительности на 25%.

Это можно выполнить в базе данных или в файле `amdb.ini`.

Чтобы принудительно запустить механизм обеспечения параллельности в Oracle, используйте `amdba` и скопируйте имеющееся подключение к базе данных Asset Manager в файле `amdb.ini`. Проверьте подключение и закройте `amdba`.

Затем добавьте следующие строки в подключение к базе данных (не изменяйте строки ниже).

```
PostConnectSql="ALTER SESSION FORCE PARALLEL QUERY|ALTER SESSION FORCE PARALLEL DML"
```

```
PCSqlSignature="4B8D7125"
```

Многопоточная дефрагментация кодов

В крупномасштабных средах, в которых содержится более 10 000 000 записей, можно увеличить производительность, выполняя многопоточную дефрагментацию кодов.

Примечание. Сейчас многопоточную дефрагментацию кодов можно использовать только в базах данных Oracle и SQL Server на платформе MS Windows. Кроме того, принудительный запуск механизма обеспечения параллельности в базе данных может повлечь сбой многопоточной дефрагментации кодов.

Синтаксис многопоточной дефрагментации кодов выглядит следующим образом:

```
amdbal -iddefrag:'<имя подключения>;<пароль, связанный с именем для входа Admin>;  
[nocheck];[all|init|update|clean];<thread number>;[chunk size];[small/big table  
indicator];[-n]'
```

- Если включен параметр `nocheck`, при дефрагментации не будет выполняться проверка нарушения связей между таблицами.
- Многопоточная дефрагментация кодов состоит из трех фаз: запуск, обновление и очистка. После каждой фазы можно создать резервную копию базы данных. Так не придется начинать процесс с самого начала, если произойдет сбой.
 - Во время фазы запуска создаются таблицы сопоставления и индексы, а затем таблицы заполняются данными. Чтобы выполнить только эту фазу, включите параметр `init`.
 - Фаза обновления предусматривает обновление внешних и первичных ключей для каждой таблицы, а затем сбрасывает последний код. Чтобы выполнить только эту фазу, включите параметр `update`.
 - На фазе очистки происходит удаление временных индексов и таблиц сопоставления. Чтобы выполнить только эту фазу, включите параметр `clean`.
 - Кроме того, можно включить параметр `all`, чтобы выполнить все три шага. По умолчанию, если не используется ни один параметр переключения, применяется параметр `all`.
- Параметр `thread number` указывает номер потока операции.

- Параметр `small/big table indicator` указывает количество записей. Все таблицы, количество записей в которых меньше, чем это число (small tables), обрабатываются в одном потоке. Что касается других таблиц (big tables), каждая из них обрабатывается в отдельном потоке.
- Параметр `chunk size` применяется только к параметру `big tables`, и его значение также обозначает количество записей. Чтобы повысить производительность, записи больших таблиц можно обрабатывать несколькими блоками. Для этого параметра можно ввести одно из следующих значений.

Примечание. Сейчас параметр `chunk size` не поддерживает работу в SQL Server.

- Если ввести значение 0, записи не будут разделены на блоки.
 - Если ввести число больше 2000, то это число будет означать размер каждого блока. Обратите внимание, что нельзя применить значение больше 0 и меньше 2000.
 - Если не ввести значение для этого параметра, Asset Manager автоматически установит размер блоков на основе среднего количества записей согласно параметру `big tables`.
- Если включен параметр `-n`, процесс будет выполняться в пробном режиме, что предусматривает выполнение всех действий, кроме фактической отправки обновлений в базу данных. В этом режиме создаются только инструкции SQL. Их нужно запускать с помощью таких исполнителей SQL, как SQL Plus и SQL Server Management Studio. В других режимах, если база данных достаточно большого размера, обновление может длиться несколько часов, а если произойдет ошибка, эту фазу по крайней мере необходимо перезапустить сначала. В пробном режиме перезапуск можно выполнять с того шага, на котором произошла ошибка.

Инструкции SQL отображаются в окне командной строки. Выходные данные команды необходимо записать в файл SQL. Пример:

```
amdba1 -iddefrag:'AMDemo95en;;;all;8;;;-n' > c:\temp\iddefrag.sql
```

Примечание. В режиме пробного выполнения часто требуется ручной ввод, даже если не произошла ошибка.

Чтобы запустить дефрагментацию кодов с использованием `adbloc`, выполните следующие шаги.

1. Скопируйте `amdba.ini` и переименуйте его в `amdba1.ini` в папке, в которой расположен файл `amdba.ini`.
2. Убедитесь в том, что в файле `amdba1.ini` имеются следующие строки:

```
[Option]  
/AdbLog/AdbLogStartup=1  
/AdbLog/AdbLogFileName=<path>\amdbal.log  
/AdbLog=1
```

3. Откройте командную строку с параметром "Запуск от имени администратора" и выполните следующую команду.

```
amdbal -iddefrag:'<имя подключения>;<пароль, связанный с именем для входа  
Admin>;[nocheck];[all|init|update|clean];<thread number>;[chunk size];  
[small/big table indicator];[-n]'
```

4. По завершении дефрагментации кодов, вручную перестройте индексы и обновите статистику таблиц.

Глава 6: Создание файла описания базы данных

Введение	118
Параметры описания базы данных	118
Синтаксис для шаблонов описания	121
Постоянный текст	122
Комментарии	122
Включение другого шаблона	122
Просмотр, сортировка и фильтрация компонентов	123
Условия \$if...\$else...\$endif	126
Функции, доступные в шаблонах описаний	127
Обработка значения свойства с помощью функции, определенной в шаблоне	131
Удаление символа конца абзаца	133
Подсчет числа просмотренных компонентов	133
Определение глобальной переменной для шаблона	134
Информация о некоторых параметрах описания базы данных	134
Экземпляр базы данных	135
Экземпляр таблицы	136
Экземпляр поля	139
Экземпляр ссылки	145
Экземпляр индекса	149
Экземпляр скрипта	151
Экземпляр FeatDesc	152
Экземпляр FeatParamDesc	153
Экземпляр FeatClassDesc	155
Экземпляр CalcFieldDesc	156
Экземпляр View	157
Экземпляр Page	158

Экземпляр PageItem	159
Экземпляр SysEnumValue	160
Экземпляр String	161
Экземпляр ScriptField	161
Глобальные переменные	161

Приложение Asset Manager Application Designer позволяет извлекать информацию из базы данных. Пользователь может контролировать вид извлекаемой информации и формат извлечения.

Существует несколько способов получить описание структуры базы данных Asset Manager:

- Файлы **database.txt** и **tables.txt**. В этих файлах содержится полная структура базы данных. Файлы расположены в подпапке **docinfos** каталога установки Asset Manager.

Примечание. Эти файлы описывают структуру базы данных по умолчанию. Они не включают любые пользовательские настройки, которые могли быть произведены. Для того чтобы эти файлы описаний отражали пользовательские настройки, сделанные в базе данных, следует использовать приложение Asset Manager Application Designer с подключением к базе данных.

- Программа Asset Manager Application Designer: позволяет свободно создавать файлы описания базы данных Asset Manager (таблицы, поля, ссылки и индексы). Она использует:
 - Файл описания базы данных Asset Manager (файлы **gbbase*.***) или подключение к базе данных Asset Manager.
 - Шаблон (с расширением файла **.tpl**) с описанием информации, которую требуется создать. Кроме встроенных стандартных шаблонов можно создать собственные шаблоны. Усовершенствованные шаблоны позволяют создавать файлы в формате RTF или HTML.

Примечание. Один из встроенных стандартных шаблонов Asset Manager, файл **dbdict.tpl**, позволяет экспортировать данные настройки из базы данных в стандартный текстовый файл. Эти данные включают в себя функции, вычисляемые поля, скрипты настройки и т.д. При использовании совместно с инструментом контроля источника данный файл описания может быть полезен для отслеживания всех изменений настройки в базе данных.

- Программа Asset Manager.
Эта функциональная возможность доступна в меню **Действие/Шаблоны**, которое в свою очередь подразделяется на несколько подменю:

- Команда **Выбрать папку** позволяет указать папку, в которой Asset Manager Application Designer будет выполнять поиск шаблонов описаний. Программой выполняется поиск по всем подпапкам указанной папки.
- Команда меню **Обновить список** позволяет повторно выполнить поиск файлов описаний в папке, указанной при последнем изменении папок.
- Остальные подменю состоят из всех шаблонов описаний, найденных в папке приложением Asset Manager Application Designer. Для выполнения шаблона описания необходимо выбрать его имя из списка, отображаемого в меню.

Примечание. Если при выполнении шаблона приложение Asset Manager Application Designer обнаруживает переменную, значение которой не определено в шаблоне, будет выведен экран, в котором следует ввести значение этой переменной.

Введение

Внутренняя структура базы данных отображается как совокупность иерархических объектов: сама база данных содержит таблицы, состоящие в свою очередь из полей, ссылок, индексов и т. д.

Описание базы данных означает перемещение по ее структуре и извлечение необходимой информации. Способ извлечения информации приложением Asset Manager Application Designer (как содержимого, так и формы его извлечения) описан в файлах шаблонов. Эти файлы представляют собой небольшие программы, синтаксис которых понятен всем, владеющим элементарными навыками программирования. Этот синтаксис описан в следующем разделе данной главы.

Параметры описания базы данных

Для описания базы данных используются следующие параметры:

Экземпляр DATABASE
Свойство P1-n
Совокупность TABLES как TABLE
Совокупность CALCFIELDS как CALCFIELDDDESC
Совокупность FEATURES как FEATPDESC
Совокупность PARAMS как FEATPARAMDESC
Совокупность CLASSES как FEATCLASSDESC

Совокупность SCREENS как VIEW

Экземпляр TABLE

Свойство P1-n

Совокупность FIELDS как FIELD

Совокупность LINKS как LINK

Совокупность INDEXES как INDEX

Совокупность RELEVANTSCRIPT как SCRIPT

Совокупность PROCESSES как BGPROC

Совокупность FEATURES как FEATPARAMDESC

Объект 01-n как <имя экземпляра>

Экземпляр FIELD

Свойство P1-n

Совокупность DEFVALDEPENDENCIES как DEFVALSCRIPT

Совокупность SYSENUMVALUES как SYSENUMVALUE

Объект 01-n как <имя экземпляра>

Экземпляр LINK

Свойство P1-n

Объект 01-n как <имя экземпляра>

Экземпляр INDEX

Свойство P1-n

Совокупность FIELDSINDEX как FIELD

Объект 01-n как <имя экземпляра>

Экземпляр SCRIPT

Свойство P1-n

Совокупность REFERENCEDFIELD как SCRIPTFIELD

Совокупность REFERENCEDSTORAGEFIELDS как STRING

Объект 01-n как <имя экземпляра>

Экземпляр FEATDESC

Совокупность PARAMS как FEATPARAMDESC

Объект 01-n как <имя экземпляра>

Экземпляр FEATPARAMDESC

Свойство P1-n

Объект 01-n как <имя экземпляра>

Экземпляр FEATCLASSDESC

Свойство P1-n

Объект 01-n как <имя экземпляра>

Экземпляр CALCFIELDDESC

Свойство P1-n

Объект 01-n как <имя экземпляра>

Экземпляр VIEW

Свойство P1-n

Совокупность PAGES как PAGE

Совокупность FIELDSINLISTCONFIG как PAGEITEM

Объект 01-n как <имя экземпляра>

Экземпляр PAGE

Свойство P1-n

Совокупность FIELDS как PAGEITEM

Объект O1-n как <имя экземпляра>

Экземпляр PAGEITEM

Свойство P1-n

Объект O1-n как <имя экземпляра>

Экземпляр SYSENUMVALUE

Свойство P1-n

Объект O1-n как <имя экземпляра>

Экземпляр STRING

Свойство P1-n

Объект O1-n как <имя экземпляра>

Экземпляр SCRIPTFIELD

Свойство P1-n

Объект O1-n как <имя экземпляра>

Глобальные значения

Свойство P1-n

Описание структуры базы данных Asset Manager равноценно описанию следующих экземпляров:

- База данных: сама база данных.
- Таблица: таблицы базы данных.
- Поле: поля в таблицах.
- Ссылка: ссылки в таблицах.
- Индекс: индексы в таблицах.
- Скрипт: скрипты для расчета значений полей.

Каждый экземпляр может быть описан с помощью следующей информации:

- Свойство: свойство экземпляра.

Пример:

Экземпляр Table

Свойство SqlName

Свойство "SqlName" содержит имя SQL таблицы.

- Совокупность — набор элементов, который составляет один из компонентов экземпляра.

Пример:

Экземпляр Index

Совокупность FieldsIndex как Field

Индекс (один из компонентов экземпляра "Index") отдельно определяется набором полей

(совокупность "FieldsIndex"). Каждое поле является элементом экземпляра "Field".

- Объект — выделенный компонент экземпляра.

Пример:

Экземпляр Link

Объект SrcField как Field

Ссылка (один из компонентов экземпляра "Link") отдельно определяется исходным полем (объект "SrcField"). Это поле является элементом экземпляра "Field".

Синтаксис для шаблонов описания

В Asset Manager Application Designer используются шаблоны, определяющие извлекаемую информацию и способ ее обработки и представления.

Эти файлы должны иметь следующий формат:

- Тип — текст
- Набор символов: ANSI.
- Расширение: **.tpl**.

Используется следующий синтаксис:

- Постоянный текст
- Комментарии
- Включение другого шаблона
- Просмотр, сортировка и фильтрация компонентов
- Условия \$if...\$else...\$endif
- Функции, доступные в шаблонах описаний
- Обработка значения свойства с помощью функции, определенной в шаблоне
- Удаление символа конца абзаца
- Подсчет числа просмотренных компонентов
- Определение глобальной переменной для шаблона

Постоянный текст

Любая строка символов, которая не начинается с символа "\$" и не является частью функции, создается приложением Asset Manager Application Designer как есть.

Примечание. Для вывода "\$" шаблон должен содержать следующую строку: "\$\$".

Пример:

шаблон:

```
List of tables.  
SQL NAME  
$$
```

создает следующие выходные данные:

```
List of tables.  
SQL NAME  
$
```

Комментарии

Строки, игнорируемые приложением Asset Manager Application Designer, и используемые для добавления комментариев в шаблон, должны начинаться с символа "\$", за которым следует пробел.

Пример:

```
$ Это строка комментария
```

Включение другого шаблона

Чтобы включить в шаблон внешний шаблон, необходимо использовать следующий синтаксис:

```
$include "<полное имя включаемого шаблона>"
```

Пример:

```
$include "e:\models\dbscript.tpl"
```

Пример использования: позволяет определить ссылочный шаблон, содержащий функции, которые могут использоваться другими шаблонами, включающими ссылочный шаблон.

Просмотр, сортировка и фильтрация компонентов

Общий синтаксис

```
$for [<имя совокупности> | *] [alias <имя псевдонима>] [sort (<имя первого свойства> (ASC|DESC) [, <имя следующего свойства> (ASC|DESC)])] [<условие фильтрации>]  
...  
$endfor
```

Просмотр компонентов совокупности с помощью синтаксиса "\$for...\$endfor"

Чтобы выполнить итеративный обзор компонентов совокупности, используйте следующий синтаксис:

```
$for <имя совокупности>  
...  
  $for <субсовокупность>  
  ...  
  $endfor  
$endfor
```

Пример:

```
$for Tables  
...  
  $for Fields  
  ...  
  $endfor  
$endfor
```

Необходимо соблюдать иерархию совокупностей. Примеры:

1. Совокупность "Поля" зависит от совокупности "Таблицы".
2. Совокупность "Индексы полей" зависит от совокупности "Индексы".

<Имя совокупности> можно заменить символом "**". В этом случае будут вызваны все совокупности в текущем экземпляре. Пример:

```
$for Tables
...
$for *
$(SqlName)
...
$endfor
$endfor
```

Этот синтаксис позволяет получить имена SQL для всех совокупностей в экземпляре "Таблица", т. е. "Поля", "Ссылки" и "Индексы".

Сортировка конечного результата с помощью команды "sort"

Для сортировки компонентов совокупности используйте следующий синтаксис:

```
;$for <совокупность> sort (<имя первого свойства > (ASC|DESC) [, <имя следующего свойства > (ASC|DESC)])]
...
$endfor
```

Где:

1. ASC — в порядке возрастания по алфавиту.
2. DESC — в порядке убывания по алфавиту.

Пример:

```
$for Tables sort (SqlName ASC)
...
$for Fields sort (UserType DESC, UserTypeFormat ASC, SqlName ASC)
...
$endfor
$endfor
```

Получение свойств элементов совокупности или объекта

Чтобы получить значение свойств совокупности или объекта, используйте следующий синтаксис:

```
$for <совокупность>  
...  
$([<имя или псевдоним совокупности>.] [<имя объекта>.] <свойство>  
...  
$endfor
```

Примечание. <имя или псевдоним совокупности> не требуется, если свойство вызывается в цикле "\$for... \$endfor" в совокупности.

Пример:

```
$for Tables  
  $for Fields  
    $(Tables.SqlName)    $(SqlName)  
  $endfor  
  
  $for Links  
    $(Tables.SqlName)    $(SqlName)    $(ReverseLink.SqlName)  
  $endfor  
  
$endfor
```

Назначение псевдонима с помощью "alias"

На данный момент псевдонимы не имеют особого применения.

Фильтрация содержимого совокупности с помощью "filter"

Для фильтрации компонентов совокупности используйте следующий синтаксис:

```
$for <совокупность> filter <условие фильтра>
...
$endfor
```

Условие фильтра записывается на языке BASIC.

Пример:

```
$for tables filter $Left($SqlName, 1) = "p"
...
$endfor
```

Будут сохранены только таблицы, имена SQL у которых начинаются с буквы "p".

Условия \$if...\$else...\$endif

Можно определить область условия, включающую свойство, для выбора компонента.

Синтаксис:

```
$if <условие проверки>
...
$else <условие проверки>
...
$endif
```

Условия проверки могут выражаться с помощью функций и формул BASIC, определенных в формате "\$script...\$endscript", а также свойств экземпляров.

Пример:

```
$for Links
$if $(typed) = 0
$(Tables.SqlName)      $(SqlName)      $(SrcField.SqlName)      $(DstTable.SqlName)
$else
$(Tables.SqlName)      $(SqlName)      $(SrcField.SqlName)
$endif
$endfor
```

Функции, доступные в шаблонах описаний

В Asset Manager Application Designer предусмотрено несколько predefined функций, которые могут использоваться в шаблонах.

ValueOf(<strProperty> as String) as String

Это альтернативный синтаксис для вызова значения свойства **Property**.

Свойство **Property** должно быть в верхнем регистре.

Пример:

```
$ValueOf("PRIMARYKEY")
```

Результат этой функции будет таким же, как в случае использования синтаксиса

```
$(PrimaryKey)
```

SetProperty(<strProperty> as String, <strValue> as String, <iValueType> as Integer) as String

Эта функция создает глобальную переменную типа **ValueType** с именем **Property** для шаблона.

Свойство **Property** должно быть в верхнем регистре.

Примеры:

```
I = SetProperty("NEWPROPERTY", "2", VarType(2))
```

Эта функция создает для шаблона глобальную переменную **NEWPROPERTY** с числовым значением **2**. Также возвращает код **I**, равный "0", если переменная была создана корректно.

```
I = SetProperty("NEWPROPERTY", "Проверка", VarType("Проверка"))
```

Эта функция создает для шаблона глобальную переменную **NEWPROPERTY** с текстовым значением **Проверка**. Также возвращает код **I**, равный "0", если переменная была создана корректно.

Exist(<strProperty> as String) as Integer

Эта функция проверяет существование в шаблоне глобальной переменной **Property**.

Пример:

```
Exist("NEWPROPERTY")
```

Если свойство существует, возвращается численное значение **1**. В противном случае возвращается **0**.

LogError(<strErrorCode> as String, <strMessage> as String) as String

Эта функция определяет возвращаемый код ошибки **ErrorCode** и сообщение об ошибке **Message**.

Пример:

```
LogError(1, "свойство не найдено")
```

В определенных случаях создает сообщение об ошибке в формате ASCII.

SetOutput(<strFile> as String) as String

Эта функция определяет файл вывода результатов. Имеет приоритет перед файлом вывода, определенным в командной строке.

Примеры:

```
SetOutput("e:\exportdb\sortie.txt")
```

В этом примере функция сохраняет результаты в файле **"e:\exportdb\output.txt"**.

```
SetOutput("")
```

В этом случае результаты будут отображены на экране.

CollectionCreate(<strName> as String) as Integer

Эта функция объявляет новую совокупность элементов базы данных. Имя созданной совокупности должно представлять действительную совокупность базы данных, например "Поля" или "таблицы". Эта и следующие функции обычно используются для сканирования компонентов совокупности. Таким образом, они могут служить заменой внутреннего синтаксиса "\$For...\$Next".

Пример:

```
CollectionNext() as IntegerCollectionCreate("Fields")
```

Если совокупность создана, функция возвращает значение "0". Другие значения соответствуют кодам ошибок, которые отображаются явным образом.

CollectionNext() as Integer

Эта функция выполняет итерацию в совокупности, определенной перед этим с помощью функции "CollectionCreate()".

Пример:

```
CollectionNext()
```

Если итерация выполнена успешно, функция возвращает значение "0". Во всех других случаях возвращаются соответствующие коды ошибок. Функция возвращает ошибку и при достижении последнего элемента совокупности.

CollectionName() as String

Данная функция возвращает имя совокупности, объявленной до этого с помощью функции "CollectionCreate()".

Пример:

```
strName=CollectionName()
```

CollectionIsFirst() as Integer

Эта функция позволяет проверить, является ли элемент, на который указывает программа, первым в совокупности.

Пример:

```
CollectionIsFirst()
```

Если элемент является первым в совокупности, эта функция возвращает значение "1". Иначе возвращает "0" во всех остальных случаях.

CollectionIsLast() as Integer

Эта функция позволяет проверить, является ли элемент, на который указывает программа, последним в совокупности.

Пример:

```
CollectionIsLast()
```

Если элемент является последним в совокупности, эта функция возвращает значение "1". Иначе возвращает "0" во всех остальных случаях.

CollectionCurrentIndex() as Integer

Эта функция возвращает значение индекса элемента совокупности, на который указывает программа. Совокупность должна быть объявлена заранее с помощью функции "CollectionCreate()".

Пример:

```
Number=CollectionCurrentIndex()
```

CollectionCount() as Integer

Данная функция возвращает число элементов в текущей совокупности, объявленной до этого с помощью функции "CollectionCreate()".

Пример:

```
iCollec=CollectionCount()
```

Обработка значения свойства с помощью функции, определенной в шаблоне

Использование функции с помощью "<функция>"

С помощью таких функций можно определять функции и обрабатывать значения свойств.

Синтаксис для использования функции:

```
$<функция>($(<свойство 1>, ..., <свойство n>))
```

Примеры:

```
$StrType($(Type))
```

```
$Duplicates$(Duplicates), $(NullValues))
```

Определение функций с помощью "\$script...\$endscript"

Функции определяются в блоке BASIC, ограниченном двумя маркерами: "\$script" и "\$endscript":

```
$script  
...  
  Function  
...  
  End Function  
...  
$endscript
```

Функции имеют следующий синтаксис:

```
Function <имя функции>({ByVal|ByRef} [<имя входной переменной> as <формат ввода
данных>]*) as <формат вывода>
...
End Function
```

Функции могут быть выражены с помощью формул BASIC и свойств экземпляра.

Примечание. По умолчанию переменные, используемые в объявлении функции, не проверяются. Таким образом, переменные могут применяться без объявления, что может привести к ошибкам при выполнении скрипта. Чтобы изменить такое поведение и задать проверку объявлений переменных, достаточно добавить в блок функций BASIC следующую строку (сразу после маркера `$script`):

```
Option Explicit
```

Примеры:

```
Function ReturnYesNo(ByVal iValue as Integer) as String
if iValue = 1 then
    ReturnYesNo = "Yes"
else
    ReturnYesNo = "No"
end if
End Function
```

```
Function StrType(ByVal iValue as Integer) as String
select case iValue
    case 1: StrType = "Integer (8-bit)"
    case 2: StrType = "Integer (16 bit)"
    case 3: StrType = "Integer (32-bit)"
    case 4: StrType = "Floating point number"
    case 5: StrType = "Double-precision number"
    case 6: StrType = "Text"
    case 7: StrType = "Date and time"
    case 9: StrType = "Binary field"
    case 10: StrType = "Date"
    case 11: StrType = "Time"
    case 12: StrType = "Long text field"
    case else
        Dim strError as String
        strError = "Type " + CStr(iValue) + " undefined"
        strType = LogError(1, strError)
    End select
End Function
```

Удаление символа конца абзаца

В некоторых случаях может потребоваться вставить информацию в строку, однако функция, генерирующая информацию, должна начинаться в начале строки.

В этих случаях можно добавить следующую строку:

```
$nocr
```

в конце строки перед функцией.

Пример:

```
...
$for Indexes
$(Tables.Sqlname)      $(Sqlname)      $nocr
for FieldsIndex
  $if $(Islast) = 1
    $(Sqlname)
  $else
    $(Sqlname)$nocr
    $nocr
  $endif
$endfor
...
```

создает следующие выходные данные:

```
...
amProduct      Prod_BrandModel Brand, Model
amProduct      Prod_CatalogRef CatalogRef
amProduct      Prod_lCategIdBrand      lCategId, Brand, Model
```

Подсчет числа просмотренных компонентов

Чтобы подсчитать число просмотренных компонентов в совокупности с учетом фильтра (если он был применен), используйте следующий синтаксис:

```
$for <совокупность> filter <условие фильтра>
$(count)
...
$endfor
```

Определение глобальной переменной для шаблона

Чтобы определить глобальную переменную, используйте следующий синтаксис:

```
$<имя переменной> = <формула Basic>
```

Примеры:

```
$A = 1
```

```
$Var = "text"
```

```
$A = $(A) + 1
```

```
$Form = Left$(Var), 2)
```

Информация о некоторых параметрах описания базы данных

В этом разделе содержатся сведения о следующих параметрах описания:

- Экземпляр базы данных
- Экземпляр таблицы
- Экземпляр поля
- Экземпляр ссылки
- Экземпляр индекса
- Экземпляр скрипта
- Экземпляр FeatDesc
- Экземпляр FeatParamDesc
- Экземпляр FeatClassDesc
- Экземпляр CalcFieldDesc

- Экземпляр View
- Экземпляр Page
- Экземпляр PageItem
- Экземпляр SysEnumValue
- Экземпляр String
- Экземпляр ScriptField
- Глобальные переменные

Экземпляр базы данных

Свойства

Свойства экземпляра базы данных

Имя свойства	Описание	Требуется подключение
LoginName	Имя для входа, используемое для доступа к базе данных.	Да
LoginId	Код имени для входа, используемый для доступа к базе данных.	Да
TableCount	Общее число таблиц в базе данных.	Нет
Connected	Это поле может иметь два значения: <ul style="list-style-type: none">• 1: для подключения было выполнено приложение Asset Manager Application Designer.• 0: для файла описания базы данных было выполнено приложение Asset Manager Application	Нет

Свойства экземпляра базы данных, продолжение

Имя свойства	Описание	Требуется подключение
	Designer.	
Подключение	Имя подключения Asset Manager, используемое для доступа к базе данных.	Да
AppInfo	Информация о приложении Asset Manager.	Нет
AppVersion	Номер версии Asset Manager.	Нет
AppBuild	Номер сборки Asset Manager.	Нет
AppLanguage	Язык приложения Asset Manager.	Нет
DbbVersion	Номер версии структуры базы данных.	Нет

Экземпляр таблицы

Свойства

Свойства экземпляра таблицы

Имя свойства	Описание	Требуется подключение
Создать	<p>Это свойство может иметь два значения:</p> <ul style="list-style-type: none"> • 1: именем для входа созданы права доступа для таблицы. • 0: именем для входа не созданы права доступа для таблицы. 	Да
Удалить	<p>Это свойство может иметь два значения:</p> <ul style="list-style-type: none"> • 1: имя для входа имеет 	Да

Свойства экземпляра таблицы, продолжение

Имя свойства	Описание	Требуется подключение
	<p>права на удаление для таблицы.</p> <ul style="list-style-type: none"> 0: имя для входа не имеет права на удаление для таблицы. 	
ComputeString	Строка описания таблицы.	Нет
InternalName	<p>Внутреннее имя.</p> <p>Эта информация не предназначена для конкретного применения.</p>	Нет
Метка	Метка	Нет
Desc	Описание	Нет
SqlName	имя SQL:	Нет
FieldCount	Общее число полей в таблице.	Нет
LinkCount	Общее число ссылок в таблице.	Нет
IndexCount	Общее число индексов в таблице.	Нет
IsFirst	<p>Указывает, является ли элемент первым в совокупности с учетом фильтра и порядка сортировки:</p> <ul style="list-style-type: none"> 0: нет 1: да 	Нет
IsLast	<p>Указывает, является ли элемент последним в совокупности с учетом фильтра и порядка сортировки:</p> <ul style="list-style-type: none"> 0: нет 1: да 	Нет
Вычислять	Подсчет числа просмотренных элементов в	Нет

Свойства экземпляра таблицы, продолжение

Имя свойства	Описание	Требуется подключение
	совокупности с учетом фильтра.	
CurrentIndex	Положение элемента в совокупности с учетом фильтра и порядка сортировки.	Нет
System	Указывает, является ли объект системным объектом (не может быть изменен): <ul style="list-style-type: none"> • 0: нет • 1: да 	Нет
HasFeatureValueTable	Указывает, связана ли с этой таблицей таблица значений функций: <ul style="list-style-type: none"> • 0: нет • 1: да 	Нет
IsFeatureValueTable	Указывает, является ли эта таблица таблицей значений функций: <ul style="list-style-type: none"> • 0: нет • 1: да 	Нет
HasMemoField	Указывает, содержит ли данная таблица длинное текстовое поле. <ul style="list-style-type: none"> • 0: нет • 1: да 	Нет

Объекты

Объекты экземпляра таблицы

Имя объекта	Описание
MainIndex as Index	Основной индекс
PrimaryKey as Field	Первичный ключ

Объекты экземпляра таблицы, продолжение

Имя объекта	Описание
FeatureValueTable as Table	Таблица, в которой хранятся значения функций.
FVSourceTable as Table	Исходная таблица значений функций.
IsValidScript as Script	Скрипт достоверности
RelevantScript as Script	Скрипт релевантности
Base as Database	Описываемая база данных

Экземпляр поля

Свойства

Свойства экземпляра поля

Имя свойства	Описание	Требуется подключение
Обновление	<p>Это свойство может иметь два значения:</p> <ul style="list-style-type: none"> • 1: имя для входа имеет права на обновление для поля. • 0: имя для входа не имеет прав на обновление для поля. 	Да
Write	<p>Это свойство может иметь два значения:</p> <ul style="list-style-type: none"> • 1: имя для входа имеет права на создание доступа для поля. • 0: имя для входа не имеет прав на создание доступа для поля. 	Да
Чтение	<p>Это свойство может иметь два значения:</p>	Да

Свойства экземпляра поля, продолжение

Имя свойства	Описание	Требуется подключение
	<ul style="list-style-type: none"> • 1: для имени входа существуют права на чтение поля. • 0: для имени входа отсутствуют права на чтение поля. 	
UserType	<p>По умолчанию форматом ввода и вывода данных является формат для свойства "Type".</p> <p>Свойство "UserType" позволяет указать формат ввода и вывода данных при проверке.</p>	Нет
Тип	Формат хранения	Нет
UserTypeFormat	Дополнительная информация о параметре "UserType".	Нет
Размер	Максимальный размер значений поля в виде числа символов.	Нет
ReadOnly	<p>Определяет возможность изменения поля независимо от прав доступа лица, подключенного к базе данных.</p> <p>Это свойство может иметь два значения:</p> <ul style="list-style-type: none"> • 1: изменение поля пользователями невозможно. • 0: поле может быть изменено пользователем с требуемыми правами доступа. 	Нет
Сохранение истории	<p>Это свойство может иметь два значения:</p> <ul style="list-style-type: none"> • 1: для поля записана история. 	Нет

Свойства экземпляра поля, продолжение

Имя свойства	Описание	Требуется подключение
	<ul style="list-style-type: none"> 0: для поля не записана история. 	
ForeignKey	<p>Это свойство может иметь два значения:</p> <ul style="list-style-type: none"> 1: поле является внешним ключом. 0: поле не является внешним ключом. 	Нет
PrimaryKey	<p>Это свойство может иметь два значения:</p> <ul style="list-style-type: none"> 1: поле является первичным ключом. 0: поле не является первичным ключом. 	Нет
InternalName	<p>Внутреннее имя</p> <p>Эта информация не предназначена для конкретного применения.</p>	Нет
Метка	Метка поля, например, отображаемая на экранах сведений.	Нет
Desc	Описание	Нет
SqlName	имя SQL:	Нет
LongHelpComment	Комментарии к использованию поля.	Нет
LongHelpSample	Примеры значений, которые могут быть присвоены полю.	Нет
LongHelpWarning	Важная информация о поле.	Нет
LongHelpDesc	Описание поля.	Нет
LongHelpCommentNoHTMLTag	Замечания об использовании поля (с исключением тегов HTML).	Нет
LongHelpSampleNoHTMLTag	Примеры значений, которые может принимать поле (с	Нет

Свойства экземпляра поля, продолжение

Имя свойства	Описание	Требуется подключение
	исключением тегов HTML).	
LongHelpWarningNoHTMLTag	Важная информация о поле (с исключением тегов HTML).	Нет
LongHelpDescNoHTMLTag	Описание поля (с исключением тегов HTML).	Нет
System	Указывает, является ли объект системным объектом (не может быть изменен): <ul style="list-style-type: none"> • 0: нет • 1: да 	Нет
EmptyOnDup	Определяет необходимость повторного применения значения по умолчанию для дубликата. <ul style="list-style-type: none"> • 0: нет • 1: да 	Нет
FieldCase	Определяет для поля поведение, связанное с регистром. <ul style="list-style-type: none"> • 0: значение поля не изменяется. • 1: значение преобразуется в символы верхнего регистра. • 2: значение преобразуется в символы нижнего регистра. • 3: значение преобразуется в интуитивный регистр. 	Нет
Positive	Указывает, является ли поле числового типа положительным: <ul style="list-style-type: none"> • 0: нет • 1: да 	Нет

Объекты

Объекты экземпляра поля

Имя объекта	Описание
Base as Database	Описываемая база данных
Table as Table	Таблица, в которой содержится поле.
MandatoryScript as Script	Обязательный скрипт вычислений для поля.
DefaultScript as Script	Скрипт для расчета значения поля по умолчанию.
ReadOnlyScript as Script	Скрипт вычисления для поля, доступный только для чтения.
HistoryScript as Script	Исторический скрипт вычисления для поля.
RelevantScript as Script	Скрипт вычисления релевантности для поля.

Возможные значения свойства "Type"

Возможные значения свойства "Type"

Хранимое значение	Значение литерала	Описание
1	Целое число (8 бит)	Целое число от -128 до +127.
2	Целое число (16 бит)	Целое число от -32,768 до +32,767.
3	Целое число (32 бит)	Целое число от – 2 147 483 648 до +2 147 483 647
4	Число с плавающей точкой	4-байтное число с плавающей точкой.
5	Число с удвоенной точностью	8-байтное число с плавающей точкой.
6	Текст	Текст, в котором допустимы все символы.
7	Дата и время	Дата и время
9	Двоичное поле	Используется для хранения изображений или других двоичных файлов без

Возможные значения свойства "Type", продолжение

Хранимое значение	Значение литерала	Описание
		ограничения по размеру.
10	Дата	Только дата (без времени).
11	Время	Только время (без даты)
12	Поле длинного текста	Текстовое поле переменной длины.

Возможные значения свойства "UserType"**Возможные значения свойства "UserType"**

Хранимое значение	Значение литерала
0	По умолчанию
1	Число
2	Булево (да/нет)
3	Денежное выражение
4	Дата
5	Дата и время
6	Время
7	Системный подробный список
8	Пользовательский подробный список
9	Значение функции
10	Процентное выражение
11	Длительность
12	Имя SQL таблицы или поля
13	Скрипт на языке BASIC

Возможные значения свойства

"UserTypeFormat"

Это свойство используется в том случае, если свойство "UserType" имеет следующие значения:

- "Настраиваемый подробный список": обозначает имя подробного списка, связанного с полем.
- "Системный подробный список": содержит список подробных записей. "" "" "
- "Продолжительность": обозначает формат отображения.
- "Имя SQL таблицы или поля": свойство, содержащее имя SQL поля, в котором хранится имя SQL таблицы с полем, указывающим описываемое поле.

Экземпляр ссылки

Свойства

Свойства экземпляра ссылки

Имя свойства	Описание	Требуется подключение
Обновление	<p>Это свойство может иметь два значения:</p> <ul style="list-style-type: none"> • 1: именем для входа обновлены права для ссылки. • 0: именем для входа не обновлены права для ссылки. 	Да
Write	<p>Это свойство может иметь два значения:</p> <ul style="list-style-type: none"> • 1: именем для входа созданы права доступа для ссылки. 	Да

Свойства экземпляра ссылки, продолжение

Имя свойства	Описание	Требуется подключение
	<ul style="list-style-type: none"> 0: именем для входа не созданы права доступа для ссылки. 	
Чтение	<p>Это свойство может иметь два значения:</p> <ul style="list-style-type: none"> 1: для имени входа существуют права на чтение для ссылки. 0: для имени входа отсутствуют права на чтение для ссылки. 	Да
Тип	Тип ссылки.	Нет
UserType	Тип информации, управляемой ссылкой.	Нет
Typed	<p>Определяет, является ли целевая таблица ссылки определенной заранее. Если нет, имя SQL таблицы хранится в одном из полей ссылки.</p> <ul style="list-style-type: none"> 1: целевая таблица не определяется заранее. 0: целевая таблица определяется заранее. 	Нет
Сохранение истории	<p>Это свойство может иметь два значения:</p> <ul style="list-style-type: none"> 1: для ссылки записана история. 0: для ссылки не записана история. 	Нет
Количество элементов	Количество элементов ссылки.	Нет
InternalName	<p>Внутреннее имя</p> <p>Эта информация не предназначена для конкретного применения.</p>	Нет

Свойства экземпляра ссылки, продолжение

Имя свойства	Описание	Требуется подключение
Метка	Метка.	Нет
Desc	Описание	Нет
SqlName	Имя SQL.	Нет
System	Указывает, является ли объект системным объектом (не может быть изменен): <ul style="list-style-type: none"> • 0: нет • 1: да 	Нет
LongHelpComment	Комментарии к использованию ссылки.	Нет
LongHelpSample	Примеры значений, которые могут быть присвоены ссылке.	Нет
LongHelpWarning	Важная информация для ссылки.	Нет
LongHelpDesc	Описание ссылки.	Нет
LongHelpCommentNoHTMLTag	Замечания об использовании ссылки (с исключением тегов HTML).	Нет
LongHelpSampleNoHTMLTag	Примеры значений, которые может принимать ссылка (с исключением тегов HTML).	Нет
LongHelpWarningNoHTMLTag	Важная информация о ссылке (с исключением тегов HTML).	Нет
LongHelpDescNoHTMLTag	Описание ссылки (с исключением тегов HTML).	Нет

Объекты

Объекты экземпляра ссылки

Имя объекта	Описание
Base as Database	Описываемая база данных
SrcField as Field	Исходное поле
SrcTable as Table	Исходная таблица
DstTable as Table	Целевая таблица
DstField as Field	Целевое поле
RelTable as Table	Таблица отношений
RelSrcField as Field	Исходное поле таблицы отношений.
RelDstField as Field	Целевое поле таблицы отношений.
TypeField as Field	Если целевая таблица не определена заранее, это свойство определяет поле, в котором содержится имя SQL целевой таблицы.
ReverseLink as Link	Обратная ссылка
HistoryScript as Script	Исторический скрипт вычисления для ссылки.
RelevantScript as Script	Скрипт вычисления релевантности для ссылки.

Возможные значения свойства "Type"

Возможные значения свойства "Type"

Хранимое значение	Значение литерала
1	Нормальное
2	Own
4	Определение
8	Neutral
16	Copy
18	Owncopy

Возможные значения свойства "UserType"

Возможные значения свойства "UserType"

Хранимое значение	Значение литерала	Эквивалент, отображаемый приложением Asset Manager Automated Process Manager
0	Нормальное	Нормальное
1	Комментарий	Комментарий
2	Изображение	Изображение
3	История	История
4	Значения функции	Значение функции

Экземпляр индекса

Свойства

Свойства экземпляра индекса

Имя свойства	Описание
Duplicates	<p>Указывает, может ли индекс иметь более одного значения, не равного NULL.</p> <ul style="list-style-type: none"> 1: можно создать несколько записей с одинаковым значением группы полей в индексе. 0: нельзя создать несколько записей с заданным значением группы полей в индексе.
NullValues	<p>Это свойство является значимым только в том случае, если свойство "Duplicates" имеет значение "Нет".</p> <p>Оно указывает, может ли индекс иметь более одного значения NULL. (Индекс имеет значение NULL, если все его составляющие поля имеют значение NULL.)</p>

Свойства экземпляра индекса, продолжение

Имя свойства	Описание
	<ul style="list-style-type: none"> • 1: можно создать несколько записей, имеющих индекс со значением NULL. • 0: можно создать только одну запись, имеющую индекс со значением NULL.
InternalName	<p>Внутреннее имя</p> <p>Эта информация не предназначена для конкретного применения.</p>
Метка	Метка, отображаемая на экранах сведений.
Desc	Описание
SqlName	имя SQL:
System	<p>Указывает, является ли объект системным объектом (не может быть изменен):</p> <ul style="list-style-type: none"> • 0: нет • 1: да

Объекты

Объекты экземпляра индекса

Имя объекта	Описание
Base as Database	Описываемая база данных
Table as Table	Таблица, в которой содержится индекс.

Экземпляр скрипта

Свойства

Свойства экземпляра скрипта

Имя свойства	Описание
CalcMode	<p>Определяет, имеет ли поле значение "да", "нет", или одно из этих значений рассчитывается с помощью скрипта. Это свойство может иметь одно из следующих значений:</p> <ul style="list-style-type: none"> • 0: нет • 1: да • 2: скрипт
ScriptType	<p>Тип информации, управляемой скриптом.</p> <p>Это свойство может иметь одно из следующих значений:</p> <ul style="list-style-type: none"> • 1: для поля обязателен ввод данных. • 2: функция отображается в таблице по умолчанию. • 3: символ, доступный для функции в таблице. • 4: запись истории для поля. • 5: значение поля задается по умолчанию. • 6: поле В целях наследования (bForInheritance) для функции в таблице.
Источник	Скрипт, позволяющий рассчитать значение поля, отображаемое в интерфейсе.
	Скрипт, позволяющий рассчитать значение поля, хранящееся в базе данных.
VbReturnType	<p>Тип строки, вычисляемой скриптом.</p> <ul style="list-style-type: none"> • Integer: целое число от -32 768 до +32 767 • Long: целое число от -2,147,483,648 до +2,147,483,647 • Double: 8-байтное число с плавающей точкой • String: текст, для которого допускаются все символы • Дата. дата (без времени)

Свойства экземпляра скрипта, продолжение

Имя свойства	Описание
ReferencedStorageFieldCount	Число полей, на которые ссылается скрипт.

Объекты

Объекты экземпляра скрипта

Имя объекта	Описание
Table as Table	Таблица, содержащая поле, значение которого вычисляется скриптом.
Field as Field	Поле, которое содержит значение, вычисляемое скриптом.

Экземпляр FeatDesc

Примечание. Для использования этого экземпляра необходимо подключиться к базе данных.

Свойства

Свойства экземпляра FeatDesc

Имя свойства	Описание
System	Указывает, является ли объект системным объектом (не может быть изменен): <ul style="list-style-type: none"> 0: нет 1: да
Метка	Метка функции.
Desc	Описание
SQLName	имя SQL:
Unit	Единица функции.

Свойства экземпляра FeatDesc, продолжение

Имя свойства	Описание
Тип	Тип ввода функции.
	Подробный список, используемый для заполнения значения функции. Это свойство используется только для функций с типом Подробный список .
MinValue	Минимальное значение, принимаемое функцией (только для числового типа).
MaxValue	Максимальное значение, принимаемое функцией (только для числового типа).
IsConsolidated	Указывает, вычисляется ли значение путем консолидации. <ul style="list-style-type: none"> • 0: нет • 1: да
HasClass	Указывает, что функция прикреплена к классу функций: <ul style="list-style-type: none"> • 0: нет • 1: да

Объекты

Объекты экземпляра FeatDesc

Имя объекта	Описание
Class as FeatClassDesc	Класс функции.

Экземпляр FeatParamDesc

Примечание. Для использования этого экземпляра необходимо подключиться к базе данных.

Свойства

Свойства экземпляра FeatParamDesc

Имя свойства	Описание
LongHelpComment	Комментарии к использованию поля.
LongHelpSample	Примеры значений, которые могут быть присвоены полю.
LongHelpWarning	Важная информация о поле.
LongHelpDesc	Описание поля.
LongHelpCommentNoHTMLTag	Замечания об использовании поля (с исключением тегов HTML).
LongHelpSampleNoHTMLTag	Примеры значений, которые может принимать поле (с исключением тегов HTML).
LongHelpWarningNoHTMLTag	Важная информация о поле (с исключением тегов HTML).
LongHelpDescNoHTMLTag	Описание поля (с исключением тегов HTML).
LinkFilter	Условие AQL фильтра (функция с типом "ссылка").
IsInherited	Указывает, является ли функция наследуемой: <ul style="list-style-type: none"> 0: нет 1: да
CreationHistorized	Строка истории, созданная вместе с основной записью.
Write	Это свойство может принимать значения: <ul style="list-style-type: none"> 0: для имени входа существуют права на запись для функции. 1: для имени входа отсутствуют права на запись для функции.
Чтение	Это свойство может принимать значения: <ul style="list-style-type: none"> 0: для имени входа существуют права на чтение для функции. 1: для имени входа отсутствуют права на чтение для функции.
Обновление	Это свойство может принимать значения: <ul style="list-style-type: none"> 0: для имени входа существуют права на обновление для функции. 1: для имени входа отсутствуют права на обновление для функции.

Объекты

Объекты экземпляра `FeatParamDesc`

Имя объекта	Описание
DefaultScript as Script	Скрипт значения по умолчанию для функции.
MandatoryScript as Script	Обязательный скрипт записи для функции.
AvailableScript as Script	Скрипт доступности для функции.
HistoryScript as Script	Скрипт истории для функции.
ForceDisplayScript as Script	Скрипт вывода по умолчанию для функции.
Table as Table	Таблица, затрагиваемой параметром функции.
Feature as FeatDesc	Функция, связанная с настройкой параметра функции.
ValueField as Field	Поле, в котором хранится значение функции (fVal, ValString или dtVal).

Экземпляр `FeatClassDesc`

Примечание. Для использования этого экземпляра необходимо подключиться к базе данных.

Свойства

Свойства экземпляра `FeatClassDesc`

Имя свойства	Описание
FullName	Полное имя класса функции.
Имя	Имя класса функций.
HasParent	Указывает, является ли класс функции родительским классом: <ul style="list-style-type: none"> 0: нет 1: да

Объекты

Объекты экземпляра FeatParamDesc

Имя объекта	Описание
ParentClass as FeatClassDesc	Родительский класс функций.

Экземпляр CalcFieldDesc

Примечание. Для использования этого экземпляра необходимо подключиться к базе данных.

Свойства

Свойства экземпляра CalcFieldDesc

Имя свойства	Описание
Метка	Метка вычисляемого поля.
Desc	Описание
SQLName	имя SQL:
	Формула вычисляемого поля.
UserType	Тип результата, возвращаемого вычисляемым полем.
Тип	Тип вычисляемого поля.
IsVisible	Определяет, отображается ли вычисляемое поле по умолчанию: <ul style="list-style-type: none">• 0: нет• 1: да

Объекты

Объекты экземпляра CalcFieldDesc

Имя объекта	Описание
Table as Table	Таблица, с которой связано вычисляемое поле.
Script as Script	Скрипт расчета вычисляемого поля.

Экземпляр View

Свойства

Свойства экземпляра View

Имя свойства	Описание
InternalName	Внутреннее имя Эта информация не предназначена для конкретного применения.
System	Указывает, является ли объект системным объектом (не может быть изменен): <ul style="list-style-type: none"> 0: нет 1: да
Метка	Метка экрана.
Desc	Описание
SQLName	имя SQL:
FuncDomain	Функциональная область, связанная с экраном.
HasSystemPage	Указывает, содержится ли на этом экране постоянно отображаемая информация (баннер над вкладками): <ul style="list-style-type: none"> 0: нет 1: да

Свойства экземпляра View, продолжение

Имя свойства	Описание
HasNotebook	Указывает, содержатся ли вкладки на этом экране: <ul style="list-style-type: none"> • 0: нет • 1: да
ScreenFilter	Системный фильтр экрана.
CaptionList	Заголовок списка экрана.
CaptionDetail	Заголовок экрана.

Объекты

Объекты экземпляра View

Имя объекта	Описание
Table as Table	Таблица, в которой содержится экран.
SysPage as Page	Баннер над вкладками экрана.

Экземпляр Page

Свойства

Свойства экземпляра Page

Имя свойства	Описание
InternalName	Внутреннее имя Эта информация не предназначена для конкретного применения.
System	Указывает, является ли объект системным объектом (не может быть изменен): <ul style="list-style-type: none"> • 0: нет • 1: да

Свойства экземпляра Page, продолжение

Имя свойства	Описание
Метка	Метка страницы.
	Описание
SQLName	имя SQL:

Экземпляр PageItem

Свойства

Свойства экземпляра PageItem

Имя свойства	Описание
IsVerticalSplit	Указывает, является ли данный объект вертикальным разделителем страницы: <ul style="list-style-type: none">• 0: нет• 1: да
IsHorizontalSplit	Указывает, является ли данный объект горизонтальным разделителем страницы: <ul style="list-style-type: none">• 0: нет• 1: да
FrameLabel	Метка фрейма.
SQLName	Имя SQL.
IsField	Указывает, является ли данный объект полем страницы: <ul style="list-style-type: none">• 0: нет• 1: да
IsLink	Указывает, является ли данный объект ссылкой: <ul style="list-style-type: none">• 0: нет• 1: да
IsFeature	Указывает, является ли данный объект функцией:

Свойства экземпляра PageItem, продолжение

Имя свойства	Описание
	<ul style="list-style-type: none"> • 0: нет • 1: да
IsCalcField	<p>Указывает, является ли данный объект вычисляемым полем:</p> <ul style="list-style-type: none"> • 0: нет • 1: да
BaseType	Если объект является полем, это свойство связано с типом поля.

Объекты

Объекты экземпляра PageItem

Имя объекта	Описание
Field As Field	Поле, которое содержится на странице.
Link as Link	Ссылка, которая содержится на странице.
FeatParam as FeatParamDesc	Функции на странице.
CalcField as CalcFieldDesc	Вычисляемое поле на данной странице.

Экземпляр SysEnumValue

Свойства

Свойства экземпляра SysEnumValue

Имя свойства	Описание
StringValue	Текстовое значение системного подробного списка.
NumValue	Числовое значение системного подробного списка.

Экземпляр String

Свойства

Свойства экземпляра String

Имя свойства	Описание
Значение	Значение строки символов.

Экземпляр ScriptField

Свойства

Свойства экземпляра ScriptField

Имя свойства	Описание
Имя	Имя поля, на которое ссылается скрипт.

Глобальные переменные

Глобальные переменные

Имя переменной	Описание
Userlogin	Имя пользователя, используемое при подключении к базе данных.
Время	Время выполнения приложения Asset Manager Application Designer.
Дата	Дата выполнения приложения Asset Manager Application Designer.

Глобальные переменные, продолжение

Имя переменной	Описание
Dbb.Fullname	Полный путь к используемому файлу описания базы данных.
Dbb.Shortname	Имя (без расширения) используемого файла описания базы данных.
Dbb.Path	Путь для используемого файла описания базы данных.
Dbb.Name	Имя (с расширением) используемого файла описания базы данных.
Dbb.Ext	Расширение используемого файла описания базы данных.
Template.Fullname	Полный путь к используемому шаблону описания базы данных.
Template.Shortname	Путь к используемому шаблону описания базы данных (без расширения).
Template.Path	Путь используемого шаблона описания базы данных.
Template.Name	Имя используемого шаблона описания базы данных (с расширением).
Template.Ext	Расширение используемого шаблона описания базы данных.

Глава 7: Диагностика и восстановление базы данных

Неграфический подход к диагностике 164

Меню **Действие/ Диагностика/ Восстановление базы данных** позволяет проверить целостность существующей базы данных Asset Manager. Для этого (и для того чтобы меню было доступно) необходимо подключиться к рассматриваемой базе данных.

Поле **Таблица для анализа**. Выберите значение (**Все таблицы**), чтобы проанализировать или восстановить всю базу данных.

Поле **Файл журнала**. Это поле позволяет сохранить файл журнала с результатами диагностики базы данных.

Поле **Размер файла журнала (МБ)**. Максимальный размер одного файла журнала. Это значение не может быть больше 1024.

Значение параметра **Максимальное количество файлов журнала резервного копирования** не может быть больше 99.

Примечание. Настоятельно рекомендуем отключить журнал adb при диагностике или восстановлении. В противном случае одно и то же сообщение будет записано и в журнал adb, и в журнал диагностики или ремонта, что вызывает проблемы с производительностью.

Можно выбрать один из двух параметров:

- **Только анализ.** Приложение Asset Manager Application Designer выполняет основную диагностику базы данных без восстановления даже в случае обнаружения ошибок.
- **Восстановление.** Приложение Asset Manager Application Designer выполняет диагностику базы данных и все необходимые восстановления.

При нажатии кнопки **Выполнить** приложение Asset Manager Application Designer запрашивает файл журнала, в котором будут записаны операции и (или) восстановления, выполненные во время диагностики. Во время диагностики результат каждой проверки отображается в виде значка.

- Значок  означает, что проверка завершена успешно.

- Значок  указывает, что во время проверки произошла ошибка, но база данных доступна для использования.
- Значок  означает, что во время проверки произошла ошибка. База данных может быть недоступна для использования

Внимание! Выполнение параметра **Проверка достоверности записей** может занять длительное время (более одного дня) для таблиц, имеющих скрипт **Достоверность** и содержащих много записей. Для таких таблиц скрипт достоверности будет выполняться для каждой записи в таблице.

Приложение Asset Manager предоставляет неграфический подход к выборочной проверке таблиц; таким образом, рекомендуется пропустить те виды таблиц, диагностику которых проводить не планируется. Подробнее об использовании этого метода см. в разделе **Неграфический подход к диагностике**.

В некоторых случаях проверка может вообще не завершиться.

Неграфический подход к диагностике

Asset Manager также предоставляет программу командной строки, которая позволяет выполнять проверку и восстановление. Используется следующий синтаксис:

```
amdba1 -dbcheck:<имя базы данных>;<модуль>;Table="<имя таблицы SQL>"
```

Выполнение этой команды предоставляет доступ к следующим модулям проверки:

- Admin
- NullRecs;
- RefIntegrity;
- TypedLinks;
- Денормализация
- Overflow
- ValidityScript;
- StringCase;

- Функции
- FullName
- TableAccess;

Примечание. TableAccess — это модуль только для диагностики. Другие модули также попытаются исправить неправильные результаты.

Например, с помощью модуля ValidityScript можно проверить допустимость таблицы, выполнив следующую команду:

```
amdbal -dbcheck:<имя базы данных>;ValidityScript;Table="<имя SQL таблицы>"
```

Например,

```
amdbal -dbcheck:AMDemo96en;;ValidityScript;Table="amComputer"
```

Если необходимо проверить несколько таблиц, выполните следующие скрипты в пакетном режиме:

```
amdbal -dbcheck:AMDemo96en;;ValidityScript;Table="amAsset"  
amdbal -dbcheck:AMDemo96en;;ValidityScript;Table="amPortfolioItem"  
amdbal -dbcheck:AMDemo96en;;ValidityScript;Table="amComputer"  
amdbal -dbcheck:AMDemo96en;;ValidityScript;Table="amSoftInstall"
```

Глава 8: Доступ к базе данных с помощью ODBC

Обзор доступа к базе данных Asset Manager	166
Установка драйвера ODBC	166
Использование драйвера ODBC	167
Элементы данных, доступные с помощью драйвера ODBC	168
Используемое подключение ODBC	168
Пример: Создание отчета в SAP Crystal Reports с помощью драйвера ODBC	169

В этой главе обсуждается использование внешних инструментов для доступа к базе данных Asset Manager (только для чтения) с помощью драйвера ODBC, разработанного для Asset Manager.

Примечание. Драйвер ODBC приложения Asset Manager поддерживает доступ к базе данных только в режиме чтения.

Обзор доступа к базе данных Asset Manager

Раздел включает следующие подразделы:

- [Установка драйвера ODBC на стр 166](#)
- [Использование драйвера ODBC на стр 167](#)
- [Элементы данных, доступные с помощью драйвера ODBC на стр 168](#)
- [Используемое подключение ODBC на стр 168](#)

Установка драйвера ODBC

Драйвер ODBC будет установлен программой установки Asset Manager, если:

- этот пакет был выбран во время установки
- устанавливаются другие пакеты, требующие драйвера.

Для драйвера ODBC используется имя "HPE Asset Manager 9.60 <язык> Driver". Файл **Adbc.dll** копируется в папку Windows "system32".

Примечание. Драйвер ODBC не зависит от используемой СУБД.

Использование драйвера ODBC

Рекомендуем использовать этот драйвер при проектировании отчетов для базы данных с помощью внешних инструментов, таких как SAP Crystal Reports.

Примечание. Использование этого драйвера не является обязательным. Если программа создания отчетов непосредственно поддерживает соответствующую СУБД, можно получить доступ к базе данных Asset Manager напрямую.

Преимущества использования драйвера ODBC

	Использование драйвера ODBC	Без драйвера ODBC
Безопасность при доступе к базе данных Asset Manager	При использовании отчетов для доступа к базе данных требуется имя и пароль для входа в Asset Manager. Учитываются профили пользователя, связанные с этим именем для входа.	При использовании отчетов запрашиваются параметры доступа к базе данных, необходимые для СУБД. Эти параметры не связаны с профилями пользователей Asset Manager.
Параметры подключения к СУБД	Для доступа к базе данных не требуется знать параметры подключения, необходимые для СУБД.	Для доступа к базе данных требуется знать параметры подключения, необходимые для СУБД.
Выбор подключения, используемого для доступа к базе данных Asset Manager.	Пользователь отчета выбирает нужное подключение.	Пользователь получает доступ к базе данных, не используя подключения Asset Manager.
Связь между ядром СУБД и отчетом	Отчет не зависит от используемого механизма базы данных.	Отчет зависит от механизма базы данных. При изменении СУБД

Преимущества использования драйвера ODBC, продолжение

	Использование драйвера ODBC	Без драйвера ODBC
	При изменении СУБД не требуется изменение отчетов.	необходимо изменить отчеты.

Элементы данных, доступные с помощью драйвера ODBC

Драйвер ODBC позволяет просматривать следующие элементы данных:

- Таблицы
- Стандартные поля
- Вычисляемые поля
- Функции

Все эти объекты определяются соответствующими именами SQL.

Примечание. Ссылки недоступны для просмотра. Необходимо воссоздать их, установив связь самостоятельно

Используемое подключение ODBC

Стандартное подключение ODBC создается при установке драйвера ODBC. Это подключение называется "Базы данных Asset Manager". Это подключение не может быть изменено или удалено.

Для доступа к базе данных Asset Manager можно использовать два типа подключений ODBC.

- Стандартное подключение "Базы данных Asset Manager".
- Подключение, созданное пользователем.

Преимущества стандартного подключения "Базы данных Asset Manager"

При использовании этого подключения не нужно создавать собственное. Исключается необходимость использовать ODBC Administrator. При создании и использовании отчета пользователь выбирает подключение Asset Manager. Для этого используется стандартное диалоговое окно подключений в Asset Manager.

Создание собственных подключений ODBC

1. Запустите ODBC Administrator.
2. Создайте подключение, выбрав "Драйвер HPE Software Asset Manager".
3. Затем выполните обычные шаги по созданию подключения ODBC.

Пример: Создание отчета в SAP Crystal Reports с помощью драйвера ODBC

- Запустите SAP Crystal Reports (Designer).
- Откройте новый отчет.
- Укажите, что отчет касается данных "SQL/ODBC".
- Выберите подключение ODBC "Базы данных Asset Manager".
- Будет открыто стандартное диалоговое окно подключений Asset Manager.
- Выберите нужное подключение Asset Manager. Введите имя для входа, которое будет использоваться для создания отчета, и соответствующий пароль.
- Создайте отчет обычным способом.

Глава 9: Доступ к базе данных с помощью Citrix XenApp

В этой главе кратко описывается использование Citrix XenApp как средства для получения доступа к Asset Manager в качестве размещенного приложения.

Обзор

Citrix XenApp - продукт для доставки / виртуализации приложений, который позволяет пользователям подключаться к корпоративным приложениям, размещенным на удаленном сервере.

С помощью XenApp приложения можно размещать на центральных серверах и разрешать пользователям взаимодействовать с ними удаленно либо передавать их потоком на пользовательские устройства для локального выполнения.

Citrix XenApp можно использовать в одной из следующих конфигураций.

- **Режим удаленного рабочего стола:**
 - Приложение Asset Manager устанавливается на сервере Citrix XenApp.
 - Администратор предоставляет пользователям права для доступа к серверу Citrix XenApp.
 - Пользователи получают доступ к Windows-клиенту Asset Manager через сеанс удаленного рабочего стола Citrix XenApp с помощью протокола удаленного рабочего стола (RDP).
- **Режим общего приложения:**
 - Приложение Asset Manager устанавливается на сервере Citrix XenApp.
 - Администратор предоставляет пользователям права для доступа к Asset Manager на сервере Citrix XenApp.
 - Пользователи получают доступ к Windows-клиенту Asset Manager с помощью клиента Citrix XenApp или URL-адреса.

Установка Citrix XenApp

На сайте <http://support.citrix.com/productdocs/> можно найти подробные сведения об установке и настройке Citrix XenApp, например, руководство **Getting Started with Citrix XenApp**.

Известные ограничения

- Нельзя изменить размер или удалить модальные окна Asset Manager.
- Когда пользователь создает подключение Asset Manager к базе данных (с помощью сеанса удаленного рабочего стола или клиента Citrix XenApp), сведения о подключении хранятся в папке виртуализации на сервере Citrix XenApp, а не в соответствующем файле **amdb.ini**.
Обходное решение: администраторам следует создавать подключения Asset Manager непосредственно на сервере Citrix XenApp с помощью Windows-клиента Asset Manager.
- Пользователи не могут создать подключения ODBC к базе данных Asset Manager с помощью Windows-клиента Asset Manager.
Обходное решение: администраторам следует создавать подключения ODBC к базе данных Asset Manager непосредственно на сервере Citrix XenApp.

Глава 10: Архивный

Включение архивного режима	172
Принципы архивации	174
Ссылки, относящиеся к архивным записям	175
примеры	175
Обработка связанных записей	177
Отключение архивации	179

Как следует из его названия, режим "Архивный" позволяет архивировать данные, в хранении которых в базе данных в полном объеме больше нет необходимости, но требуется сохранить трассировку и связанные записи в базе данных. Например, может возникнуть необходимость архивировать записи, связанные с выбывшим компьютером, который все еще упоминается в учетных данных. Обратите внимание, что архивирование не поддерживается в веб-клиенте Asset Manager.

Включение архивного режима

Внимание! Для DB2 требуется 8000 табличных пространств.

См. раздел [DB2 UDB](#)

Архивация может быть включена как перед созданием базы данных, так и после него. В обоих случаях используется одна и та же процедура. Однако если архивация включается перед созданием базы данных, то можно указать отдельное **табличное пространство** (область хранения логических данных) для архивированных данных в экране создания базы данных в поле **Архив**. Для существующих баз данных этот параметр неактивен.

Архивация включается в приложении Asset Manager Application Designer с помощью параметра меню **База данных/ Включить архивный**. После активации в базе данных выполняются следующие операции.

Для каждой таблицы базы данных создается архивная таблица. Она дублирует структуру стандартной таблицы и имеет следующее имя SQL:

ar<имя стандартной таблицы>

Внимание!

- Для следующих таблиц не созданы архивные таблицы. Таким образом, невозможно создание архивов для записей этих таблиц:

amAction, amDashboardItem, amFDView, amFuncDomain, amHelp, amImage, amStatistic, amSysConfig, amViewDef, amFeatParam, amFeature, amFeatureClass, amAccessRestr, amFuncRight, amProfile, amUserRight, amCalcField, amLoginSlot, amCFAql, amCFScript, amFeatMemo, amFeatScript, amHelpMemo, amInToolReport, amMasterProfile, amModelFamily, amOption, amUIWidget, amUIWidgetInstance, SysBlob.

- В приложении Asset Manager Application Designer архивные таблицы (т. е. таблицы с префиксами и дубликаты) недоступны. Их структура идентична одной из стандартных таблиц, и они не могут быть изменены. При любом изменении таблицы автоматически запускается симметричное изменение на уровне связанной архивной таблицы.

Примечание. Если архивация была включена перед созданием базы данных, архивные таблицы хранятся в **табличном пространстве**, указанном в поле **Архив** в экране создания базы данных.

- Для каждого внешнего ключа архивных таблиц в стандартной таблице (и в соответствующей архивной таблице) создаются следующие поля:

- ar<имя SQL внешнего ключа>

В этом поле хранится код архивированной записи.

- arstr<имя SQL внешнего ключа без идентификатора типа>

В этом поле хранится строка описания архивированной записи.

Примечание. Для разных полей код типа может иметь следующее значение:

- I: поле типа **Целое (32 бита)**
- I: поле типа **Целое**
- d: поле типа **число с удвоенной точностью**
- l: поле типа **Текст**
- dt: поле типа **Дата и время**
- b: поле типа **Булево (да/нет)**

- Для базы данных создается дополнительное подключение (<Имя исходного подключения> — **С архивным**).

Принципы архивации

С записями можно выполнить четыре основных архивных операции:

- **Архивация.** Перемещение нескольких записей в соответствующие архивные таблицы. Архивированные записи удаляются из стандартной таблицы. Подлежащие архивации данные переписывают последнюю резервную копию.
- **Резервное копирование.** Копирование нескольких записей в соответствующие архивные таблицы. Записи не удаляются из стандартной таблицы.
- **Очистка.** Удаление нескольких записей из архивных или стандартных таблиц.
- **Восстановление.** Восстановление нескольких записей из архивных таблиц в стандартные.

Внимание! Восстановление записей, удаленных из архивных таблиц во время очистки, невозможно.

Описанные операции реализуются с помощью расширений языка запросов приложения Asset Manager (AQL). В следующей таблице перечислены синтаксис операций и таблицы, для которых он доступен.

Операции	Синтаксис AQL	Доступно для
Архивный	ARCHIVE FROM <Clause FROM> WHERE <Clause WHERE>	Стандартные таблицы.
Резервное копирование	BACKUP FROM <Clause FROM> WHERE <Clause WHERE>	Стандартные таблицы.
Очистка	PURGE FROM <Clause FROM> WHERE <Clause WHERE>	Стандартные и архивные таблицы.
Восстановление	RESTORE FROM <Clause FROM> WHERE <Clause WHERE>	Архивные таблицы.

Примечание. Дополнительные сведения об AQL и синтаксисе операторов FROM и WHERE см. в руководстве **Расширенное использование**, глава **Запросы AQL**.

Ссылки, относящиеся к архивным записям

Простые ссылки (с числом элементов 1), которые относятся к архивным записям, на экране сведений выделены серым цветом.

примеры

Пример архивации данных

В следующем примере показана архивация закрытых заявок на поставку, не изменявшихся в течение последних 90 дней. В данном случае целесообразно архивировать эти записи из таблицы **amRequest**, для которой:

- после даты, указанной в поле **dtLastModif**, прошло более 90 дней,
- значение поля **seStatus** равно **41**.

Примечание. Значения в подробном списке связаны с целым числом. Нужные значения должны соответствовать значению **Закрыто**, статус которого равен 41. Чтобы просмотреть значения системного подробного списка, установите курсор в поле, к которому относится этот список, и нажмите комбинацию клавиш Shift + F1. Будет показана контекстная справка для поля со списком значений системного подробного списка и связанных с ними целых чисел.

Для решения задачи, поставленной в этом примере, необходимо создать действие для таблицы **amRequest**. Это действие выполнит запрос AQL на архивацию записей, соответствующих ранее определенным критериям (указанным в операторе WHERE запроса).

1. Выберите **Инструменты/Действия/Изменить** и нажмите кнопку **Создать** для создания нового действия.
2. Укажите **Имя** действия и выберите таблицу **Requests** (amRequest) в качестве **Контекста**.

Действие имеет тип **Скрипт**.

Примечание. Определение **Контекста** не является обязательным. Более того, это запрещено, если рабочий процесс используется для периодического выполнения этого действия.

3. Введите следующий скрипт на вкладке **Скрипт** действия:

```
RetVal = amDbExecAql("ARCHIVE FROM amRequest WHERE dtLastModif < AddDays  
(getdate(), -90) AND seStatus = 41")
```

Примечание. Функция `amDbExecAql` выполняет запрос к базе данных.
Дополнительные сведения об этой функции см. в руководстве **Programmer's Reference**.

4. Проверьте создание действия.
5. Это действие может быть вызвано из рабочего процесса или выполнено непосредственно в экране заявок на поставку.

Чтобы проконтролировать архивацию:

1. Откройте экран заявок на поставку с помощью ссылки переходов **Жизненный цикл актива/Жизненный цикл закупок/ Заявки на поставку**.
2. Щелкните список правой кнопкой мыши и выберите ранее созданное действие из контекстного меню.
Записи, соответствующие закрытой заявке на поставку и не изменявшиеся в течение последних 90 дней, будут архивированы и удалены из списка.
Однако если на них ссылаются другие записи, они будут отображаться в сведениях об этих записях, выделенные серым цветом. При наличии административных прав можно отобразить эти записи, щелкнув .

Пример восстановления данных

Чтобы восстановить заявку на поставку, архивированную по ошибке, выполните следующие действия:

1. Подключитесь к базе данных, используя архивное соединение.
2. Выберите **Инструменты/Действия/Изменить** и нажмите кнопку **Создать** для создания нового действия.

3. Укажите **Имя** действия и выберите таблицу **arRequest** (архивный аналог таблицы **amRequest**) в качестве **Контекста** действия. Действие имеет тип **Скрипт**.

Примечание. Определение **Контекста** не является обязательным. Более того, это запрещено, если рабочий процесс используется для периодического выполнения этого действия.

4. Введите следующий скрипт на вкладке **Скрипт** действия:

```
RetVal = amDbExecAql("RESTORE FROM arRequest WHERE lReqId="&[lReqId])
```

Примечание. Функция `amDbExecAql` выполняет запрос к базе данных. Дополнительные сведения об этой функции см. в руководстве **Programmer's Reference**.

5. Проверьте создание действия.
6. Откройте экран архивированных заявок на доставку (**arRequest**) с помощью меню **Администрирование/ Список экранов** и выберите архивированную заявку.
7. Щелкните правой кнопкой мыши и выберите ранее созданное действие из контекстного меню.
Запись будет извлечена и удалена из архива и перенесена назад в производственную базу данных.

Обработка связанных записей

При выполнении операций архивации способ обработки связанных записей зависит от типа ссылки. В следующей таблице описаны особенности процесса архивации для разных типов ссылок.

Тип ссылки	Обработка
OWN	Операции архивации обрабатывают записи как архивированные. При архивации записи все связанные записи также будут архивированы. При очистке записи все связанные записи также будут очищены. Например, актив будет архивирован, скопирован, восстановлен или очищен одновременно со всеми своими подактивами.
DEFINE или NORMAL	Значения внешних ключей в связанных записях

Тип ссылки	Обработка
	<p>сбрасываются на нуль. Архивные поля (arId и arstr) соответственно заполняются кодом архивированной записи и строкой описания.</p> <p>Например, при архивации строки расходов для соответствующего внешнего ключа в записи актива, связанного с этой строкой расходов, устанавливается значение 0.</p>

Поведение архивной функции при наличии признаков

Рассмотрим запись **A** и связанный с ней признак **C** (не имеющий **Тип Ссылка**).

- При архивации записи **A** архивируется также признак **C**.
- При архивации признака **C** ссылка между записью **A** и ее признаком **C** разрывается и более не отображается в сведениях о записи. Эта ссылка восстанавливается в двух случаях.
 - a. После этого **A** архивируется. В этом случае ссылка между **A** и **C** повторно устанавливается в архивированных данных.
 - b. **C** восстанавливается. В этом случае ссылка между **A** и **C** повторно устанавливается в базе данных.

Рассмотрим запись **A** и связанный с ним признак **C**, имеющий **Тип Ссылка**, а также другую запись, **D**, на которую указывает признак **C**.

- При архивации записи **A** архивируется также признак **C**. Запись **D** автоматически не архивируется.
- При архивации признака **C** связь между записью **A** и признаком **C**, а также связь между признаком **C** и **D** разрывается. После этого признак не отображается в сведениях о записи **A**. Целостность ссылки между записью **A**, **C** и **D** восстанавливается в следующих двух случаях.
 - a. После этого архивируются записи **A** и **D**. В этом случае отношение между **A**, **C** и **D** повторно устанавливается в архивированных данных.
 - b. **C** восстанавливается. В этом случае отношение между **A**, **C** и **D** повторно устанавливается в базе данных.

- При архивации записи **D** связь между **C** и **D** разрывается. Целостность ссылок между **A**, **C** и **D** восстанавливается в следующих двух случаях.
 - a. После этого **A** архивируется. В этом случае отношение между **A**, **C** и **D** повторно устанавливается в архивированных данных.
 - b. Запись **D** восстанавливается. В этом случае ссылка между **A**, **C** и **D** повторно устанавливается в базе данных.

Отключение архивации

Архивация может быть отключена в любой момент времени. Отключение режима архивации подразумевает, что он был предварительно включен и база данных была изменена и содержит дополнительные архивные таблицы.

Чтобы отключить архивацию, отключите параметр **База данных/ Включите архивный**.

Внимание! При отключении архивации удаляются архивные таблицы и все архивированные данные.

Глава 11: Денормализация

Рекомендации по применению денормализации значения	180
Принципы денормализации в Asset Manager	181
Денормализация значения	181
Пример	182

База данных Asset Manager имеет высокую степень нормализации. Это свойство базы данных заключается в исключении ненужных избыточностей и зависимостей между таблицами для поддержания удобства использования и рациональной структуры реляционной базы данных.

Денормализацию можно рассматривать как обратный процесс. Значение сохраняется в нескольких местах, что приводит к преднамеренной избыточности, используемой для ускорения обработки и извлечения данных и повышения общей производительности.

Рекомендации по применению денормализации значения

Абсолютного правила для этого случая не существует. Тем не менее, некоторые факторы, могут помочь определить, стоит ли задуматься о денормализации базы данных.

- Метрики базы данных. Для баз данных небольшого и среднего размера денормализация не дает существенных преимуществ. В некоторых случаях она может даже отрицательно отразиться на производительности. Например, денормализация может привести к значительному увеличению размера таблиц, и хотя процесс извлечения данных станет быстрее, обновление записей может замедлиться.
- Наиболее важные из используемых запросов и ожидаемое время реагирования. Если в этих запросах используются данные, распределенные по нескольким таблицам, и (или) перед возвращением ответа по запросу в одном или нескольких столбцах производятся вычисления, денормализация значений, возвращаемых по этим запросам, может оказаться полезной.
- Производительность. Если производительность приложения является удовлетворительной, в применении денормализации нет необходимости.

Принципы денормализации в Asset Manager

В теории существует несколько способов нормализации. В Asset Manager доступен только один из них: денормализация столбцов. Столбец (т.е. поле) повторяется в нескольких таблицах, чтобы исключить создание объединений между таблицами в запросах.

В качестве примера рассмотрим отчет об отсутствии сотрудников. Данный отчет создается очень часто. Большая часть данных, необходимых для заполнения отчета, хранится в таблице "Отсутствия". Однако один элемент данных, используемый в отчете (электронный адрес начальника сотрудника), хранится в другой таблице: **Сотрудники и подразделения**. Следует рассмотреть возможность денормализации этих данных, чтобы избежать объединения между двумя таблицами при создании отчета.

После выполнения денормализации этого значения поле будет продублировано в таблице "Отсутствия". Данная операция указывает на один из потенциальных рисков классической денормализации — сохранение избыточных данных. Asset Manager устраняет этот риск, поскольку в нем автоматически поддерживается целостность нормализованных данных.

Вообще говоря, денормализация значения представляет собой полностью прозрачное для пользователя действие. Дубликат значения никогда не отображается в экране сведений, и правила создания запроса AQL не меняются. В Asset Manager наличие денормализованного значения обнаруживается автоматически, и запрос мгновенно упрощается.

Примечание. Тем не менее, поля, созданные в результате денормализации, отображаются в приложении Asset Manager Application Designer. В их именах SQL используется префикс **df**. В ссылках используется префикс **ln**.

Денормализация значения

Убедившись в целесообразности денормализации, можно использовать для реализации операции приложение Asset Manager Application Designer.

1. Подключитесь к своей базе данных в Asset Manager Application Designer
2. Укажите денормализованную целевую таблицу поля или ссылки и выберите команду меню

База данных/ Добавить денормализацию. На следующем экране будет предложено выбрать поле для денормализации:

Примечание. Если установлен флажок **Создать индекс в поле денормализации**, операции сортировки по этому значению будут выполняться быстрее.

Нажмите кнопку **Создать**:

3. Сохраните изменения и выполните шаги в мастере обновления базы данных (выберите файл журнала, выберите дополнительный файл конфигурации и т. д.), а затем нажмите кнопку **Готово**.
4. Денормализованное поле или ссылка станут активными. Если позволяет контекст, они будут автоматически использоваться в запросах.

Пример

Рассмотрим предыдущий пример, в котором создается отчет об отсутствии сотрудников. Поскольку этот отчет и содержащиеся в нем данные извлекаются часто, целесообразно денормализовать поле, в котором хранится адрес электронной почты ответственного подразделения.

Необходимо выполнить денормализацию удаленного поля **Manager.Email**. Для этого выполните следующие действия.

1. Откройте таблицу "Отсутствия" (**amAbsence**) в приложении Asset Manager Application Designer и выберите команду меню **База данных/ Добавить денормализацию**.
2. В открывшемся окне выберите удаленное поле **Manager.Email** из раскрывающегося списка. В этом списке отображаются поля и ссылки таблицы "Отсутствия", и из него можно выбрать удаленные поля, являющиеся частью ссылки. В данном примере следует развернуть ссылку **Ответственный**, а затем выбрать связанное поле **Эл. почта**.
3. Нажмите кнопку **Создать**: В таблице "Отсутствия" должно появиться новое поле с префиксом **df**. Выберите меню **Файл/ Обновить структуру базы данных**, чтобы подтвердить сделанные изменения. В Asset Manager Application Designer откроется мастер, позволяющий сохранить структуру базы данных.
4. Нажмите кнопку **Далее**, а затем выберите папку для файла журнала.
5. Щелкните **Далее** На следующей странице мастера появится запрос дополнительного файла преобразования. Эта страница не используется для денормализации.

6. Нажмите кнопку **Готово**. В мастере отображаются обрабатываемые операции, а затем сообщение о том, что база данных обновлена успешно. В запросах, используемых в отчете, будет применяться денормализованное поле, что позволит избежать объединения таблиц **Отсутствия** и **Сотрудники и подразделения**.

Глава 12: Импорт

Обзор импорта данных	185
Импорт данных из одного текстового файла	186
Импорт данных из нескольких текстовых файлов	186
Импорт данных из целой базы данных	186
Рекомендации	187
Значения по умолчанию для обязательных полей	187
Не используйте поля кодов ("ID") в качестве ключей согласования	188
Создание резервной копии базы данных Asset Manager	188
Исключение одновременного доступа к базе данных Asset Manager	188
Необходимые ограничения при импорте данных в поле	188
Ограничения импорта, связанные со свойством "UserType" целевого поля	189
Ограничения импорта, связанные со свойством "Type" целевого поля	191
Ограничения импорта, связанные с другими свойствами целевого поля	191
Импорт текстовых файлов или базы данных ODBC	192
Перед импортом текстовых файлов	193
Шаг 1. Выбор текстовых файлов или базы данных ODBC для импорта	194
Шаг 2. Определение синтаксического анализа файлов или базы данных ODBC для импорта	195
Шаг 3. Описание импортируемых полей	200
Шаг 4. Сопоставление исходных и целевых полей в базе данных Asset Manager	202
Шаг 5. Сопоставление всех текстовых файлов или исходных таблиц с целевыми таблицами	204
Шаг 6. Сопоставление импортируемых полей с полями базы данных Asset Manager	205
Шаг 7. Добавление дополнительных вычисляемых полей в исходный файл	211
Шаг 8. Особые случаи	216
Шаг 9. Примеры использования ключей	216
Шаг 10. Настройка передачи	222
Шаг 11. Передача данных	224

Сохранение и выполнение скрипта импорта	225
Сохранение скрипта	226
Изменение скрипта	227
Создание нового скрипта при определении настроек импорта	228
Выполнение скрипта	228
Выполнение скрипта импорта из командной строки	229
Синтаксис	229

В этой главе обсуждается импорт данных с помощью Asset Manager.

Для импорта одного текстового файла используйте пункт меню **Файл/Импорт**, затем выберите параметр **Импорт текстового файла**.

Для импорта нескольких текстовых файлов или базы данных используйте пункт меню **Файл/Импорт**, затем выберите параметр **Импорт базы данных**.

Импорт — выбор типа

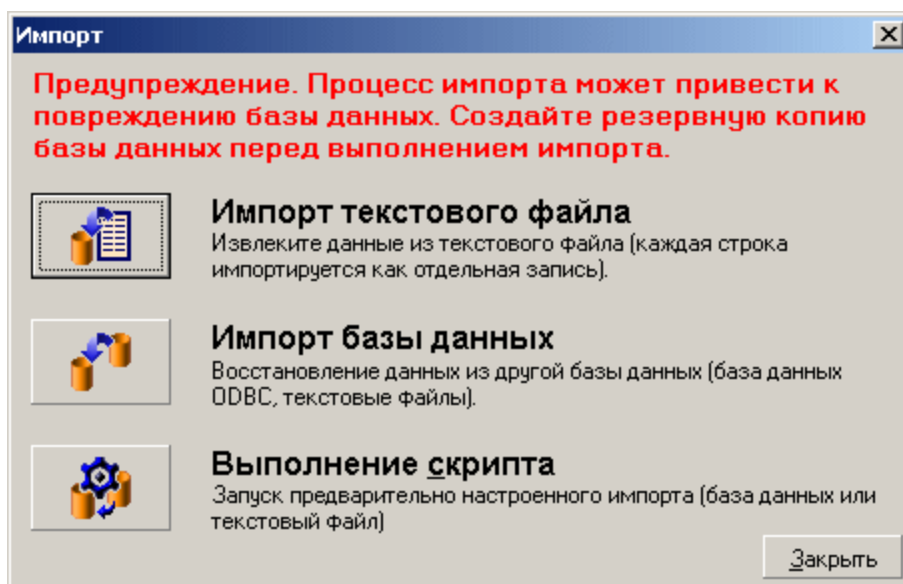

Обзор импорта данных

Администратор Asset Manager может импортировать данные в базу данных Asset Manager из следующих объектов:

- один текстовый файл;
- несколько текстовых файлов;
- вся база данных.

Импорт данных из одного текстового файла

Текстовый файл сопоставляется с таблицей базы данных Asset Manager.

Администратор сопоставляет каждое поле в текстовом файле с полем базы данных, которое может находиться в сопоставленной или связанной таблице.

Примечание. Кодировка ISO, используемая в текстовом файле, должна совпадать с кодировкой, используемой в Asset Manager.

Импорт данных из нескольких текстовых файлов

Каждый текстовый файл сопоставляется с таблицей базы данных Asset Manager.

Каждое поле каждого текстового файла сопоставляется с полем базы данных, которое может находиться в сопоставленной или связанной таблице.

Импорт данных из целой базы данных

Существует возможность импортировать базу данных ODBC.

Администратор сопоставляет каждую таблицу в исходной базе данных с таблицей целевой базы данных.

Каждое поле исходной таблицы сопоставляется с полем таблицы целевой базы данных. Целевое поле может находиться непосредственно в сопоставленной или в связанной таблице.

Можно добавлять или изменять записи Asset Manager. Записи Asset Manager удалить нельзя.

Вся информация, касающаяся переноса, может быть сохранена в виде скрипта. Скрипт может повторно использоваться для импорта данных без переопределения настроек импорта.

Модуль импорта позволяет выбрать различные способы обработки ошибок и записать результаты выполненных операций в файл журнала.

Примечание. Защита баз данных. Только администратор Asset Manager может использовать меню **Файл/ Импорт** (имя для входа "Admin" или пользователь с административными правами). Для других пользователей это меню отключено и доступ к базе данных запрещен.

Импорт числовых данных

Числовые поля должны быть отформатированы соответствующим образом, независимо от параметров, заданных в панели управления Windows: Допускается использование только числовых символов без пробелов, символ точки (".") используется в качестве десятичного разделителя. Числовые поля должны импортироваться в числовые поля. Таким образом, числовые данные могут импортироваться независимо от настроек компьютера или компьютеров, используемых для выполнения импорта.

Рекомендации

Ниже перечислены некоторые рекомендации для импорта данных в базу данных Asset Manager.

Значения по умолчанию для обязательных полей

В модуле импорта учитывается, являются ли поля обязательными. Если импортируемая запись содержит пустое поле, которое определено как обязательное в целевой базе данных, эта запись отклоняется модулем импорта. Чтобы избежать отклонения записи по этой причине, рекомендуется назначить обязательным полям в целевой базе данных значения по умолчанию. Если в импортируемых файлах задано значение, оно переопределяет значение этого поля по умолчанию.

Не используйте поля кодов ("ID") в качестве ключей согласования

Не рекомендуется использовать поля "ID" таблиц в качестве ключей согласования, если предполагается повторно импортировать экспортированные данные. Фактически, соответствующие идентификационные номера не являются фиксированными и могут быть изменены. Используйте ключи, значения которых являются "неизменными", например, "Метка актива" для активов.

Создание резервной копии базы данных Asset Manager

Поскольку в результате импорта база данных Asset Manager может быть изменена глобальным образом, рекомендуется перед запуском процесса импорта выполнять резервное копирование.

Исключение одновременного доступа к базе данных Asset Manager

Не рекомендуется одновременно выполнять импорт на разных компьютерах или использовать приложение Asset Manager на другом компьютере во время импорта.

Необходимые ограничения при импорте данных в поле

При импорте данных в базу данных Asset Manager модуль импорта проверяет их совместимость со структурой базы данных. Если отдельные поля или ссылки импортируемых элементов данных несовместимы со структурой базы данных, результат может быть следующим:

- Запись отклоняется в целом.
- Значение усекается.
- Поле остается неизменным.

Чтобы избежать отклонений, необходимо убедиться, что импортируемые данные максимально соответствуют структуре базы данных.

Необходимо рассмотреть две возможности.

- Импортируется структурированная база данных.
 - Если типы исходных и целевых полей совпадают (например, исходное и целевое поля имеют тип "дата"), или поля совместимы (например, исходное поле имеет тип "дата+время", а целевое - "дата"), особые ограничения отсутствуют.
 - Если исходное поле относится к текстовому типу, а целевое имеет более специфический тип, необходимо соблюдать ограничения, установленные для целевого поля.
- Импорт данных из текстового файла.
 - Необходимо соблюдать ограничения, установленные для целевого поля.

Ограничения импорта, связанные со свойством "UserType" целевого поля

если значением является:	Тогда:
По умолчанию	Необходимо соблюдать формат, определяемый свойством Тип .
Числовой или денежный	Исходное поле должно содержать число. Если исходное поле принадлежит структурированной базе данных и поле имеет Числовой или Денежный тип, ограничения отсутствуют. Если исходное поле имеет Текстовый тип, необходимо вести число с символом точки "." в качестве разделителя десятичных знаков и не использовать разделитель для тысяч.
Булево (да/нет)	В исходном поле должно отображаться значение "1" ("Да")

если значением является:	Тогда:
	или "0" ("Нет").
Дата	<p>Если исходное поле принадлежит структурированной базе данных и поле имеет тип Дата или Дата и время, ограничения отсутствуют.</p> <p>Если исходное поле имеет Текстовой тип, необходимо соблюдать следующие ограничения:</p> <ul style="list-style-type: none">• Формат даты (порядок указания года, месяца и дня) должен быть одинаковым для всех записей. Определите этот формат при импорте.• День, месяц и год должны вводиться систематично.• Для всех записей следует использовать одинаковый разделитель (по выбору пользователя) дней, месяцев и лет. Определите этот разделитель при импорте.
Системный подробный список	<p>Допускается только выбор одного из значений подробного списка. В противном случае строка не будет импортирована. Элемент подробного списка может быть задан в виде явного значения или в виде номера, под которым он хранится в базе данных.</p> <p>Пример</p> <p>Если подробный список содержит значения "Да 1 Нет 0", импорт значений "Да" или "1" даст одинаковые результаты.</p> <p>Если значение не указано (пусто), модулем импорта полю будет присвоено значение "0".</p> <p>Рекомендуем использовать хранимые числовые значения, поскольку они более постоянны по сравнению с их текстовыми эквивалентами в разных версиях Asset Manager и не зависят от используемой языковой версии.</p>
Пользовательский подробный список	<p>Значение поля выбирается из раскрывающегося подробного списка, который может быть изменен пользователем. Пользователи могут выбрать одно из существующих значений в подробном списке. Кроме того, если подробный список открыт, пользователи с соответствующими правами могут внести новое значение. Это значение будет добавлено в подробный список.</p>
Процентное выражение	<p>Импортированные значения должны быть процентными с или без знака процентов "%" (например: "10" или "10%").</p>

если значением является:	Тогда:
Длительность	Необходимо следовать ограничениям, определяемым свойствами UserType и UserTypeFormat , если свойство UserType имеет значение Продолжительность .
Имя SQL таблицы или поля	Можно импортировать любое буквенно-цифровое значение. Однако если это значение не является действительным именем SQL поля или таблицы, существует риск повреждения базы данных.

Ограничения импорта, связанные со свойством "Type" целевого поля

Ограничения, связанные с этим свойством, необходимо учитывать, если свойство **UserType** имеет значение **По умолчанию**.

Частный случай:

Особый случай: если значением является:	Тогда:
Дата и время	<p>Если исходное поле принадлежит структурированной базе данных и поле имеет тип Дата и время или Дата, ограничения отсутствуют.</p> <p>Если исходное поле имеет Текстовый тип, необходимо соблюдать ограничения, определяемые свойством UserType, если свойство UserType имеет тип Дата или Дата и время.</p>

Ограничения импорта, связанные с другими свойствами целевого поля

Если данное свойство:	Имеет значение:	Тогда:
MandatoryType	Да	Если исходное поле пусто, записи, которые должны

Если данное свойство:	Имеет значение:	Тогда:
		быть добавлены или изменены модулем импорта, остаются нетронутыми.
Размер	Is populated	Слишком длинные значения исходного поля при импорте усекаются.
ReadOnly	Да	Импорт в поле с таким свойством невозможен.

Поле "dtLastModif" (имя SQL)

Это поле обновляется при изменении или создании записей в базе данных Asset Manager, выполненном с помощью интерфейса пользователя или операции импорта. Оно указывает дату изменения или создания записи.

При импорте значения в это поле оно переопределяет реальную дату импорта.

Импорт текстовых файлов или базы данных ODBC

В этом разделе рассматривается импорт одного или нескольких файлов данных или базы данных ODBC.

Для импорта одного текстового файла используйте пункт меню **Файл/Импорт**, затем выберите параметр **Импорт текстового файла**.

Импорт набора текстовых файлов. Используйте меню **Файл/Импорт**. Щелкните параметр **Импорт базы данных**, а затем выберите вкладку **Текст**.

Импорт базы данных ODBC. Используйте меню **Файл/Импорт**. Щелкните параметр **Импорт базы данных**, а затем выберите вкладку **ODBC**.

Перед импортом текстовых файлов

Прежде всего следует подготовить файлы, содержащие импортируемые данные. Они должны соответствовать следующим условиям:

- Каждый столбец представляет поле.
- Каждая строка представляет запись.
- При необходимости в начале файла можно включить имена полей. Если они не включены в файл, их можно определить при импорте данных.
- В начале файла перед необязательной строкой с именами полей можно вставить до 99 строк комментариев, которые не будут импортированы. Для этого следует заполнить поле **Первая строка импорта**. Эти строки комментариев не должны начинаться со специального символа.
- Для создания файла можно использовать набор символов OEM (DOS), UTF-8, UNICODE или Latin 1.
- Столбцы могут иметь фиксированную или переменную ширину. В этом случае необходимо выбрать символ, который будет служить разделителем.
- В качестве разделителей содержимого полей можно выбрать любые символы.
- Поля могут иметь следующие типы:
 - Числовое
 - Строка символов
 - Дата
 - Дата и время
- Импортированные значения должны следовать ограничениям, связанным со структурой базы данных Asset Manager (формат ввода данных, тип поля, тип ссылки, тип индекса).
- Допускаются все символы за исключением тех, которые используются в качестве разделителей текста. Нельзя включить в текстовую строку символ разделителя.
- Для данных типа "Дата", "Дата и время" и "Продолжительность" действуют такие же ограничения, как при непосредственном вводе в программу.
- Рекомендуем создавать отдельный файл для каждой основной целевой таблицы.

Если исходные данные находятся в базе данных, механизм которой не поддерживается модулем импорта, необходимо извлечь данные в текстовые файлы и затем импортировать их. Если база данных распознается программой Asset Manager, можно импортировать данные непосредственно из базы данных с помощью меню **Файл/ Импорт**, выбрав параметр **Импорт базы данных**.

Шаг 1. Выбор текстовых файлов или базы данных ODBC для импорта

Импорт одного текстового файла

1. Выберите пункт меню **Файл/Импорт**.
2. Выберите параметр **Импорт текстового файла**.
3. Приложение Asset Manager запрашивает местоположение структурированного текстового файла с импортируемыми данными.

Импорт набора текстовых файлов

Чтобы выбрать подготовленные текстовые файлы, выполните следующие действия.

1. Выберите меню **Файл/ Импорт**, затем параметр **Импорт базы данных** и откройте вкладку **Текст**.
2. Нажмите **Открыть**.
3. Затем в модуле импорта откройте меню **Файл/ Добавить файл**. Укажите имена текстовых файлов для добавления.

Импорт базы данных ODBC

Откройте меню **Файл/ Импорт** и выберите параметр **Импорт базы данных**, чтобы указать исходную базу данных.

С помощью вкладки **ODBC** можно импортировать базу данных ODBC.

1. Укажите источник данных, пользователя и пароль. Значок  позволяет непосредственно создать источник данных ODBC, не пользуясь администратором источников данных ODBC в панели управления Windows.
2. Нажмите **Открыть**.

Шаг 2. Определение синтаксического анализа файлов или базы данных ODBC для импорта

Примечание. Если файл содержит поля фиксированной ширины, этот шаг касается только одного окна. Два окна требуются только для файлов, в котором содержатся разделители между полями.

При импорте одного текстового файла

После того как на шаге 1 был выбран текстовый файл, приложение Asset Manager автоматически спросит о том, как он должен быть обработан.

При импорте набора текстовых файлов

После того как на шаге 1 был выбран текстовый файл, приложение Asset Manager автоматически спросит о том, как он должен быть обработан. Можно выполнить этот шаг позже, нажав кнопку **ОК**, или заполнить эти сведения сейчас.

Это окно можно вызвать повторно несколькими способами из главного экрана модуля импорта:

- дважды щелкнуть исходный файл
- или воспользоваться меню **Изменить/ Свойства** после выбора исходного файла.

Список текстовых файлов можно найти в столбце "Исходные таблицы" в главном экране модуля импорта.

При импорте базы данных ODBC

После того как на шаге 1 будет открыта база данных, можно отобразить описание каждой таблицы в главном экране модуля импорта.

- Дважды щелкните исходную таблицу
- или воспользуйтесь меню **Изменить/ Свойства** после выбора исходной таблицы.

Список исходных таблиц можно найти в столбце "Исходные таблицы" в главном экране модуля импорта.

Первый экран

Кодировка символов

Укажите набор символов, используемых файлом: ANSI, OEM (DOS), UTF-8, UNICODE или Latin 1.

Первая строка импорта

Введите номер строки, в которой содержится первая строка импортируемых данных. Предыдущие строки будут пропущены модулем импорта.

Если в документе содержится строка с именами полей и она расположена сразу перед первой строкой данных, введите номер строки с именами полей.

Asset Manager может пропускать до 99 строк в начале файла.

Первая импортированная строка содержит имена столбцов

Установите этот флажок, если первая импортированная строка содержит имена полей (имена столбцов). При этом не потребуется вводить имена столбцов самостоятельно.

Если файл не содержит имен столбцов, можно определить их на следующих шагах.

С разделителями

Установите этот флажок, если значения полей разделены особым символом.

Укажите этот символ в следующем экране.

Фиксированная ширина

Установите этот флажок, если все значения каждого поля имеют одинаковую длину.

Asset Manager автоматически отображает границы столбцов.

- Чтобы переместить границу столбца, выделите ее с помощью мыши в области данных и перетащите в нужное положение. Нельзя выделить границу в области заголовка.
- Чтобы удалить границу столбца, выделите ее с помощью мыши в области данных и перетащите за пределы таблицы.
- Чтобы добавить новую границу столбца, щелкните мышью область данных в том месте, где требуется вставить разделитель.

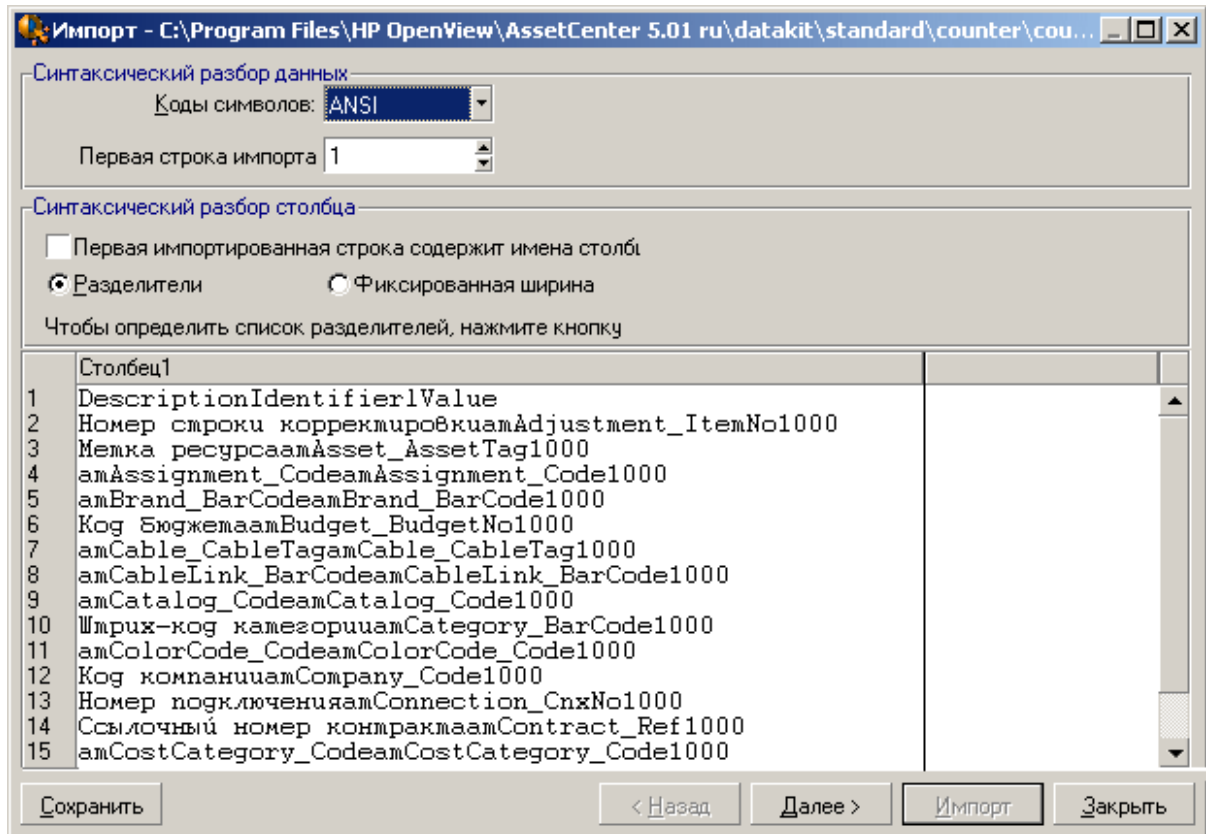

Примечание. В рамке, которая содержит записи, отображается частичный предварительный просмотр импортируемого файла. Максимальное число отображаемых строк равно 25.

Второй возможный экран

Этот второй экран отображается, если в первом экране:

1. было указано, что значения полей разделены символами разделителей;
2. была нажата кнопка **Далее**.

Разделители столбцов

Укажите символ, используемый для разделения двух последовательных значений полей.

Рекомендуем использовать в качестве разделителя символ точки с запятой ";".

Если установлен флажок **Обрабатывать последовательные разделители как один**, приложение Asset Manager будет обрабатывать одинаковые последовательные разделители как один и не будет создавать пустых столбцов. Чтобы создать пустой столбец, снимите этот флажок и используйте в текстовом файле два последовательных разделителя.

Разделители строк

При использовании какого-то символа в качестве разделителя укажите его. Перед переносом поля в базу данных приложение Asset Manager удалит эти дополнительные символы, если они имеются.

Если Asset Manager обнаруживает разделитель столбцов между двумя разделителями, он рассматривается как текст. Определение разделителя строк не означает его систематическое использование для всех значений. С другой стороны, если разделитель указан в начале строки, он должен быть указан и в ее конце.

Разделитель строк не может быть импортирован как значение.

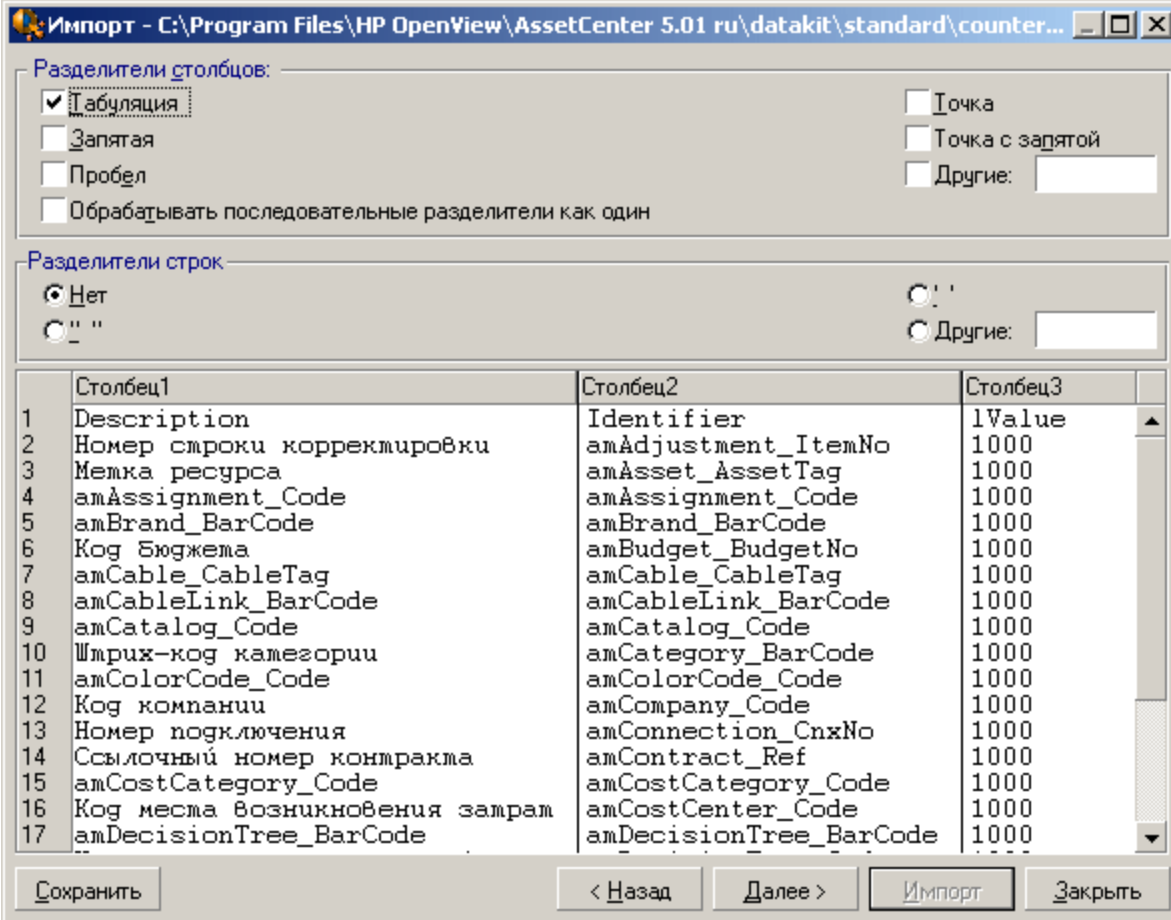

Импорт - C:\Program Files\HP OpenView\AssetCenter 5.01 ru\datakit\standard\counter...

Разделители столбцов:

- Таблица
- Запятая
- Пробел
- Обрабатывать последовательные разделители как один
- Точка
- Точка с запятой
- Другие:

Разделители строк:

- Нет
- " "
- ' '
- Другие:

	Столбец1	Столбец2	Столбец3
1	Description	Identifier	lValue
2	Номер строки корректировки	amAdjustment_ItemNo	1000
3	Метка ресурса	amAsset_AssetTag	1000
4	amAssignment_Code	amAssignment_Code	1000
5	amBrand_BarCode	amBrand_BarCode	1000
6	Код Бюжета	amBudget_BudgetNo	1000
7	amCable_CableTag	amCable_CableTag	1000
8	amCableLink_BarCode	amCableLink_BarCode	1000
9	amCatalog_Code	amCatalog_Code	1000
10	Штрих-код категории	amCategory_BarCode	1000
11	amColorCode_Code	amColorCode_Code	1000
12	Код компании	amCompany_Code	1000
13	Номер подключения	amConnection_CnxNo	1000
14	Ссылочный номер контракта	amContract_Ref	1000
15	amCostCategory_Code	amCostCategory_Code	1000
16	Код места возникновения затрат	amCostCenter_Code	1000
17	amDecisionTree_BarCode	amDecisionTree_BarCode	1000

Сохранить < Назад Далее > Импорт Закрыть

Шаг 3. Описание импортируемых полей

При импорте одного текстового файла

После того как был произведен разбор текстового файла согласно объяснению на шаге 2, нажмите кнопку **Далее** для показа экрана с описанием полей в файле.

При импорте набора текстовых файлов

После того как был произведен разбор текстового файла согласно объяснению на шаге 2, нажмите кнопку **Далее** для показа экрана с описанием полей в файле.

Этот экран можно открыть из главного окна модуля импорта, дважды щелкнув исходный файл. Доступ к данному экрану можно также получить с помощью меню **Изменить/ Свойства** после выбора файла и нажатия кнопки **Далее** один или два раза, в соответствии с синтаксическим анализом столбцов, выбранном на предыдущем шаге.

При импорте базы данных ODBC

После выбора базы данных на шаге 1 можно отобразить описание таблицы с помощью главного окна модуля импорта. Дважды щелкните мышью исходную таблицу или воспользуйтесь меню **Изменить/ Свойства** после выбора исходной таблицы. (Список исходных таблиц отображается в столбце "Исходные таблицы" в главном экране модуля импорта.)

Выберите столбец для настройки, щелкнув мышью в любом месте столбца.

Число

Здесь отображается номер выбранного столбца.

Если на шаге 2 не был установлен флажок **Первая импортированная строка содержит имена столбцов**, можно выбрать номер столбца вручную, не щелкая таблицу.

Имя

Здесь отображается имя столбца (или имя поля).

1. Если на шаге 2 был установлен флажок **Первая импортированная строка содержит имена столбцов**, изменение имени столбца не допускается.
2. Если этот параметр не был выбран, оставьте имя по умолчанию или измените его. Это имя позволяет упростить определение столбцов на последующих шагах.

Тип

Введите тип импортируемого поля. Приложение Asset Manager позволяет выбрать один из следующих типов.

- Число. Все символы должны быть цифрами. Если Asset Manager обнаружит символы другого типа, для этого поля будет установлено значение "0".
- Строка символов. Допускаются все символы за исключением тех, которые используются в качестве разделителей текста.
- Дата. Допускаются только форматы даты, определенные в рамке "Формат даты". Если Asset Manager обнаружит при импорте другие форматы, для этого поля будет установлено значение "null".

Формат даты

Если будет указано, что поле содержит дату, приложение Asset Manager запрашивает символ разделителя дня, месяца и года, а также порядок их отображения.

Кроме этих двух параметров можно использовать все возможные способы ввода дат в приложении Asset Manager.

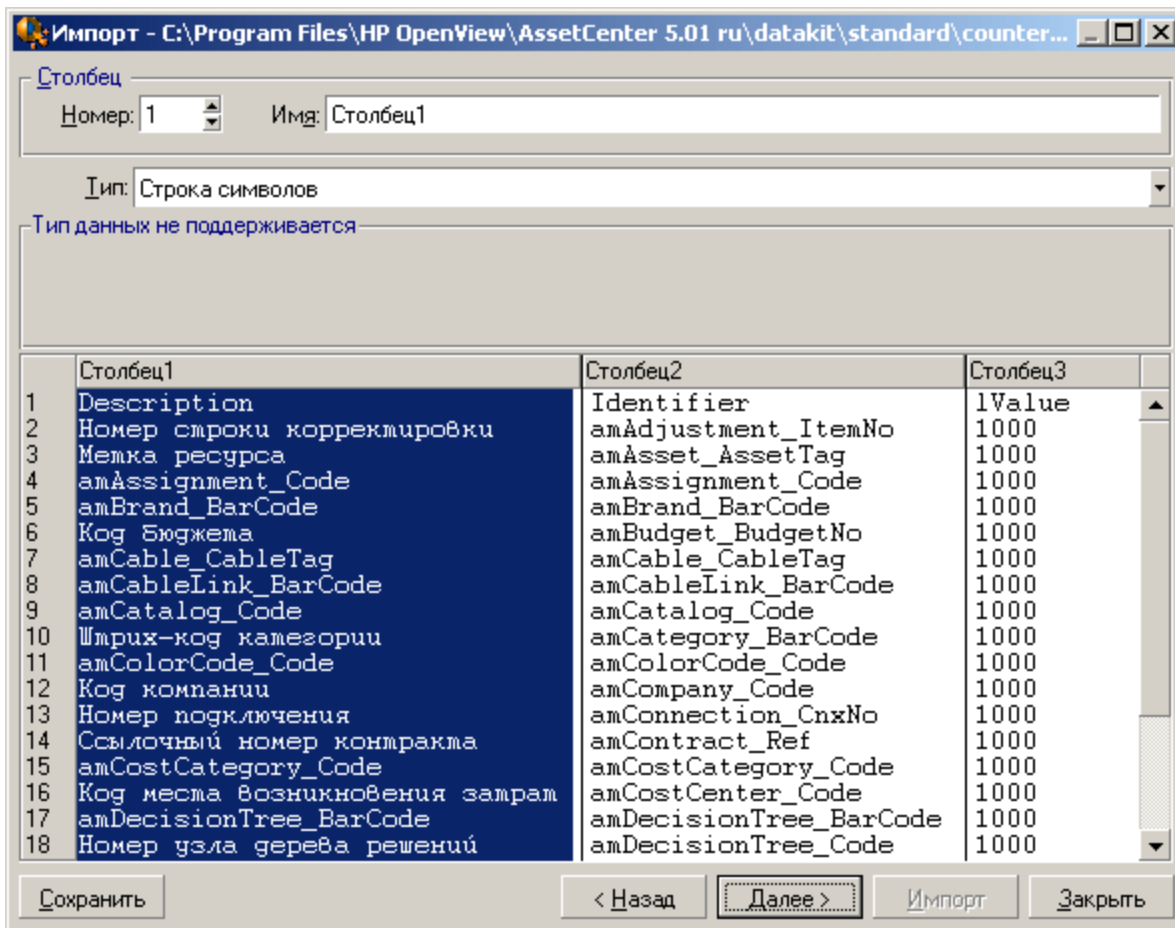

Примечание. В таблице отображается до 25 строк импортируемого файла.

Шаг 4. Сопоставление исходных и целевых полей в базе данных Asset Manager

Импорт одного текстового файла

После выбора исходных полей согласно объяснению на шаге 3, нажмите кнопку **Далее**, чтобы отобразить экран для сопоставления полей текстового файла с полями базы данных

Asset Manager.

1. Сначала необходимо сопоставить текстовый файл с таблицей в базе данных Asset Manager с помощью поля "Целевая таблица".
2. Затем сопоставьте импортируемые поля текстового файла (отображаются в таблице "Исходные поля") с полями базы данных Asset Manager. (Поля целевой таблицы и связанных таблиц отображаются в расположенном справа списке под полем "Целевая таблица".)

Импорт набора текстовых файлов

1. После того как были выбраны исходные поля согласно описанию в шаге 3, нажмите кнопку **ОК** для возврата в главное окно модуля импорта.
2. Сопоставьте каждый текстовый файл с целевой таблицей.
3. Затем для каждой пары "текстовый файл/целевая таблица" в расположенной справа таблице сопоставьте каждое текстовое поле с полем таблицы Asset Manager. Для этого дважды щелкните мышью пару или выберите ее и воспользуйтесь меню **Изменить/Свойства**.

Импорт базы данных ODBC

1. После того как были выбраны исходные поля согласно описанию в шаге 3, нажмите кнопку **ОК** для возврата в главное окно модуля импорта.
2. Сопоставьте каждую исходную таблицу с целевой таблицей.
3. Затем для каждой пары "исходная/целевая таблица" в расположенной справа таблице сопоставьте поля исходной таблицы с полями базы данных Asset Manager: Для этого дважды щелкните мышью пару или выберите ее и воспользуйтесь меню **Изменить/Свойства**.

Шаг 5. Сопоставление всех текстовых файлов или исходных таблиц с целевыми таблицами

Примечание. Этот раздел касается импорта набора текстовых файлов или базы данных ODBC.

Сопоставление всех текстовых файлов или исходных таблиц с целевыми таблицами

Щелкните файл или исходную таблицу (в столбце "Исходные таблицы") и соответствующую целевую таблицу (в столбце "Исходные таблицы"). Затем выполните одно из следующих действий.

- Откройте меню **Изменить/Сопоставить**
- или щелкните значок .
- или воспользуйтесь меню **Изменить/Сопоставить**: Приложение Asset Manager автоматически сопоставляет файлы или таблицы с одинаковым именем. Это достигается с помощью технического имени поля.

Для отмены сопоставления файла или исходной таблицы и целевой таблицы воспользуйтесь меню **Изменить/ Отменить сопоставление** или значком .

Отображение структуры базы данных Asset Manager

Дважды щелкните целевую таблицу в столбце "Целевые таблицы" или выберите ее с помощью мыши и воспользуйтесь меню **Изменить/ Свойства**. В Asset Manager отобразится список полей, их тип и длина.

Шаг 6. Сопоставление импортируемых полей с полями базы данных Asset Manager

Исходные поля

В этой области экрана отображаются имена, назначенные столбцам на шаге 3, (для текстовых файлов) или краткое описание поля (для базы данных Asset Manager).

Целевая таблица

При импорте одного текстового файла

Выберите целевую таблицу, в которую будут переданы данные. В Asset Manager отображается структура таблицы (поля в таблице или в связанных таблицах).

При импорте набора текстовых файлов или базы данных ODBC

В Asset Manager отображается структура целевой таблицы, сопоставленная с файлом или исходной таблицей (поля в таблице или в связанных таблицах).

Сопоставление исходных полей с целевыми полями

Существует несколько способов выполнения такого сопоставления.

- Можно перетащить исходное поле в целевое с помощью мыши.
- Можно выбрать сначала исходное, а затем целевое поле и щелкнуть значок .
- Значок  позволяет отменить сопоставление исходного и целевого поля после того, как выбор пары (исходное и целевое поле) уже был сделан.
- Значок  дает возможность автоматически сопоставить исходные и целевые поля с абсолютно одинаковыми именами. Это достигается с помощью технического имени поля.

Добавление дополнительных вычисляемых полей в исходный файл

В Asset Manager можно добавить дополнительные поля в исходный файл. Эти поля не сохраняются; они размещены только в памяти.

Значки ,  и  служат для добавления, удаления или отображения этих дополнительных полей.

Выбор ключей

Можно выбрать одно или несколько целевых полей для создания идентификационных ключей. Идентификационный ключ позволяет определять запись в таблице. При выборе нескольких ключей все они позволят идентифицировать записи.

Выберите подходящие пары (исходное поле, целевое поле) и нажмите кнопку , чтобы объявить их в качестве "ключей". Если эта кнопка активна, она выглядит "нажатой" и имеет более светлый цвет; маленький значок слева от целевого поля или ссылки выглядит следующим образом: .

Приложение Asset Manager поочередно импортирует строки из исходного файла, выполняя следующие действия.

- Если в базе данных существует запись с точно такими же значениями ключей, приложение Asset Manager изменяет запись в соответствии с данными текстового файла.
- Если существует несколько записей с одинаковым набором ключей, программа

останавливается на первой найденной записи и игнорирует остальные. Поэтому выбор соответствующих ключей имеет важное значение.

- Если запись с соответствующими ключами отсутствует, приложение Asset Manager создает новую запись в базе данных.

Примечание. Не рекомендуется использовать поля "ID" таблиц в качестве ключей согласования, если предполагается повторно импортировать экспортированные данные. Фактически, соответствующие идентификационные номера не являются фиксированными и могут быть изменены. Используйте ключи, значения которых являются "неизменными", например, "Метка актива" для активов.

Настройка создания связанных записей

Допустим, необходимо импортировать файл, содержащий данные, которые будут распределены между несколькими разными таблицами. Например, это может быть файл, содержащий записи о сотрудниках и соответствующие записи позиции портфеля. Сначала необходимо выбрать основную целевую таблицу: в нашем случае это будет таблица **Сотрудники и подразделения** (amEmpIDept). Затем необходимо с помощью ссылок указать данные, которые будут распределены по другим таблицам: в нашем случае это будет таблица **Позиции портфеля** (amPortfolio).

В Asset Manager можно настроить способ создания записей в связанной таблице, если до процесса импорта запись не существовала. Для выполнения этой настройки воспользуйтесь значком . Этот значок может использоваться только для ссылок (не для полей или связанных таблиц). Ссылки представлены значками  и .

Чтобы отобразить экран настройки, выполните следующие действия.

1. Сопоставьте импортируемое поле с полем в связанной таблице.
2. Щелкните соответствующую ссылку.
3. Щелкните значок .

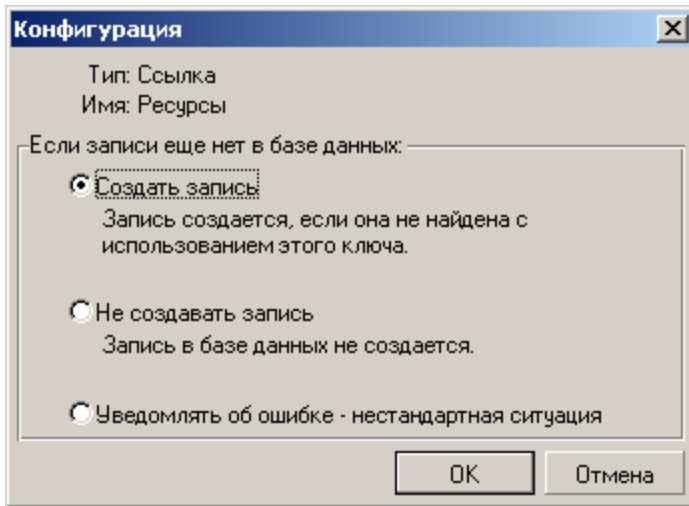

При обнаружении записи с указанными идентификационными ключами программа при необходимости изменяет данные записи.

Создать запись

Если в базе данных не найдена запись с соответствующими идентификационными ключами, запись будет создана.

Не создавать запись

Записи не создаются, даже если в базе данных не найдены записи с соответствующими идентификационными ключами.

Уведомлять об ошибке — нестандартная ситуация

Приложение Asset Manager создает сообщение об ошибке, если в базе данных не удастся найти запись с помощью соответствующих идентификационных ключей.

Учитывать только уже связанные записи (🔗)

При прикреплении к ссылке значка 🔗 (кнопка), модулем импорта рассматриваются только записи, уже связанные с основной записью.

Пример

Рассмотрим импорт списка сотрудников и используемых ими позиций портфеля. Целевой таблицей является таблица "Сотрудники и подразделения". К ссылке таблицы "Позиции портфеля" прикрепляется значок кнопки. Для каждой позиции портфеля, связанной с сотрудником в исходном файле, модуль импорта учитывает только уже используемые позиции портфеля (вкладка **Портфель** в сведениях о сотруднике).

Если ссылка имеет тип "Собственная", значок кнопки прикрепляется автоматически и не может быть удален. "Собственными" называются ссылки, для которых при удалении основной записи автоматически удаляются связанные записи. Примером ссылок подобного типа является ссылка "сотрудники-обучение". При удалении сотрудника удаляются все связанные с ним позиции обучения.

Действие, связанное со значком кнопки, зависит от типов ссылок.

- Если целевой таблицей служит таблица "Позиции портфеля", а к ссылке "пользователь" прикреплен значок кнопки, модуль импорта ищет только пользователей, связанных с позициями портфеля. Поскольку для данной позиции портфеля существует только один пользователь, можно изменить или создать пользователя позиции портфеля, не определяя его по ключу. Это может оказаться также очень полезным при изменении значения признака данной позиции портфеля.
- Если целевой таблицей служит таблица "Сотрудники и подразделения", а к ссылке "позиции портфеля" прикреплен значок кнопки, модуль импорта ищет только позиции портфеля, связанные с сотрудником. В этом случае для изменения или создания позиций портфеля пользователя необходимо иметь соответствующие идентификационные ключи, но они не должны быть настолько определенными, как без использования значка кнопки.

Примечание. В Asset Manager используется три типа ссылок между записями:

- ссылки типа n: Например, позиция портфеля может быть связана с одним местоположением, но одно местоположение может быть связано с несколькими позициями портфеля.
- Ссылки типа "1". Например, позиция портфеля может быть связана только с одним комментарием, но комментарий может быть связан только с одним комментарием.
- Ссылки типа "n-n". Например, каталог может быть связан с несколькими

дистрибьюторскими компаниями; компания может быть связана с несколькими поставщиками.

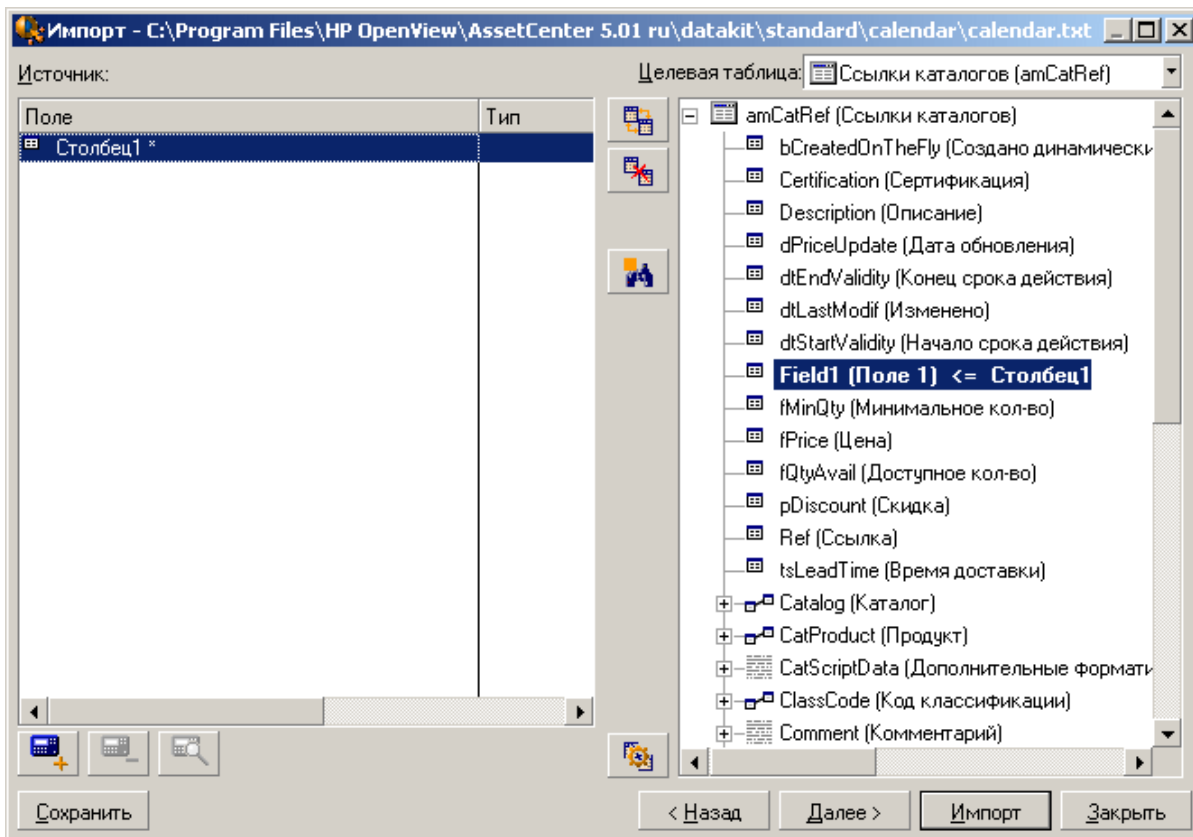

Символы, используемые в древовидной структуре целевых таблиц

 Указывает, что имя после символа принадлежит таблице (большой символ) или полю (маленький символ).

 Указывает, что имя после символа принадлежит таблице, связанной с родительской таблицей. Можно выбрать только одну запись в связанной таблице из сведений записи в родительской таблице. Этот тип ссылок представляет поле, в котором можно вводить значения с помощью окна выбора или раскрывающегося списка.

 Имя после символа принадлежит таблице, связанной с родительской таблицей. Можно выбрать несколько записей в связанной таблице из сведений записи в родительской таблице.

Этот тип ссылок представляет список записей, расположенный на вкладке окна сведений родительской таблицы.

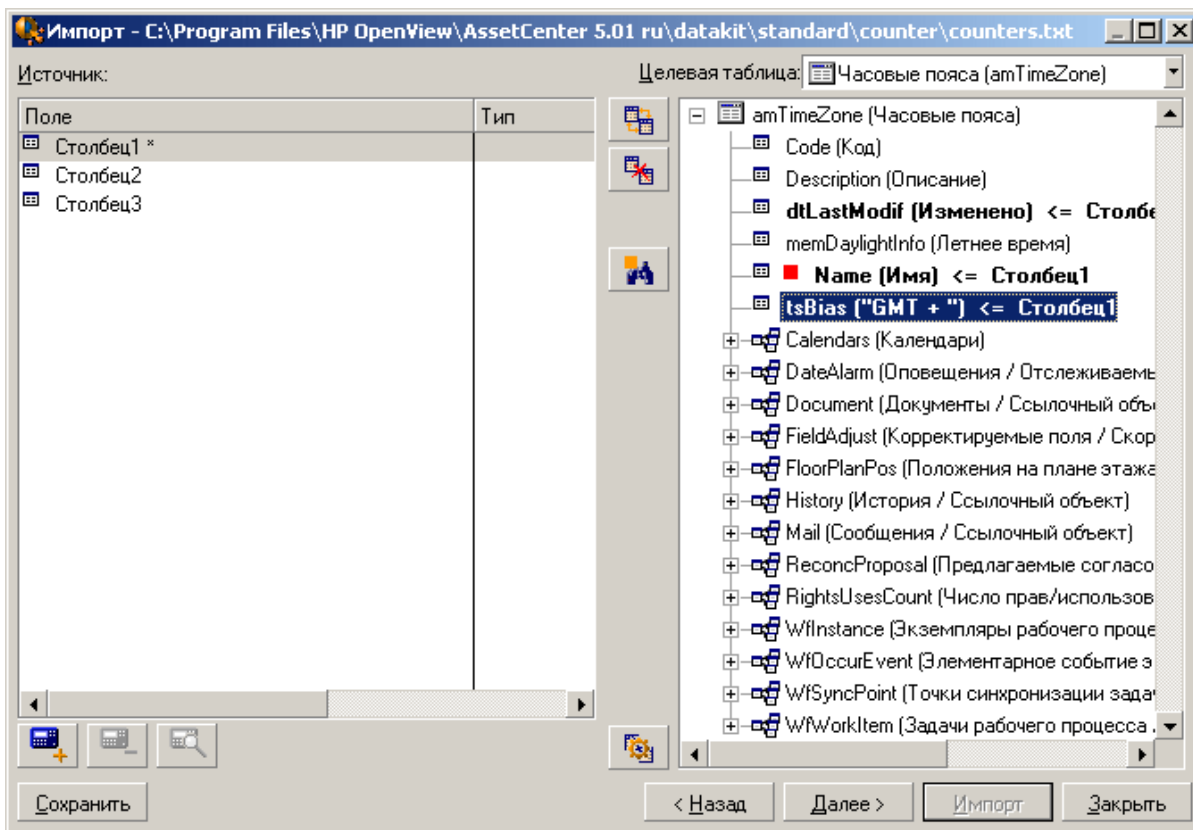

Этот символ называется кнопкой. Он может быть прикреплен к ссылке на таблицу, содержащую поле, с которым будет сопоставлено импортированное поле. При установке значка кнопки модуль импорта выполняет поиск только среди записей, к которым она прикреплена.

Наличие кнопки определяется параметрами, отображаемыми с помощью значка  .

Шаг 7. Добавление дополнительных вычисляемых полей в исходный файл

В Asset Manager можно добавить дополнительные поля в исходный файл. Эти поля не сохраняются; они размещены только в памяти.

Значки ,  и  служат для добавления, удаления или отображения этих дополнительных полей.

Имя

Определите имя этого нового поля.

Тип формулы поля

Введите способ расчета для нового поля. В зависимости от выбранного типа изменяется вид экрана.

Сцепление

Этот режим позволяет объединять несколько полей в исходном поле. Необходимо поочередно выбрать эти поля. Можно указать для этих полей любые символы в качестве разделителей. Заключите символы в двойные кавычки ("").

Пример: Field1" и "Field2.

Фиксированное извлечение

Этот режим позволяет извлечь часть текстового поля.

1. Выберите исходное поле (именуемое "Главное поле").
2. Введите **Число игнорируемых символов**. Приложение Asset Manager пропустит эти символы.
3. Укажите **Число символов для использования**. Это число символов будет сохранено программой Asset Manager после пропуска указанного числа игнорируемых символов.
4. Флажок **Начало извлечения с конца поля** дает команду приложению Asset Manager пропустить **Число игнорируемых символов**, начиная с конца поля, и сохранить **Число символов для использования** после пропущенных символов, начиная с конца.

Пример:

1. **Число игнорируемых символов:** 3
2. **Число символов для использования:** 5
3. Значение поля в исходном файле: "REFIMP05A18500"
4. Значение, импортируемое в базу данных: "IMP05", если флажок **Начало извлечения с конца поля** был снят, или "05A18", если он был установлен.

Извлечение с разделителями

Этот режим позволяет извлечь часть поля в исходном файле.

1. Выберите исходное поле (именуемое "Главное поле").
2. Укажите **Разделители**, используемые для значений главного поля.
3. Введите **Число игнорируемых разделителей**. Приложение Asset Manager сохраняет все данные после этих разделителей.
4. Введите **Число включаемых разделителей**. В Asset Manager сохраняется вся информация между началом текста и разделителем, который следует за последним включаемым разделителем.
5. Установите флажок **Начало извлечения с конца поля**, чтобы в Asset Manager учитывалось число игнорируемых разделителей и число включаемых разделителей с конца поля.

Пример:

1. **Разделитель:** /
2. **Число игнорируемых разделителей:** 2
3. **Число включаемых разделителей:** 3
4. Значение поля в исходном файле: "1/2/3/4/5/6/7/8/9"
5. Значение, импортируемое в базу данных: "3/4/5/6", если флажок **Начало извлечения с конца поля** был снят, или "4/5/6/7", если он был установлен.

Фиксированное значение

Этот режим позволяет включить комбинацию следующих элементов:

- Строк символов, заключенных в кавычки (").
- Переменных. Сюда относятся переменные, являющиеся результатом функций, используемых в значениях по умолчанию для полей, например AmLoginName(), AmDate(), AmCounter().

Режим дерева

Этот режим позволяет построить древовидную структуру из одного поля в исходном файле.

1. Выберите исходное поле (именуемое "Главное поле").
2. Укажите разделители, используемые для подзначений поля.

Приложение Asset Manager делит исходное поле на подзначения. Число подзначений равно числу строк символов, разделенных символами разделения. Затем Asset Manager создает запись для каждого подзначения и упорядочивает их в иерархию.

Пример:

1. Создайте текстовый файл, который содержит столбец с заголовком "Имя". Одна из строк этого файла имеет значение "/Филиал (Франция)/Главный офис продаж/Подразделение маркетинга".
2. Настройте модуль импорта, создав поле с формулой, имеющее тип "Режим дерева" (с разделителем "/"). Оно имеет имя "FormulaField". Создайте поле с формулой, имеющее тип "Фиксированное значение" (значение = "1") и сопоставьте его с полем **Подразделение** (bDepartment), чтобы создать подразделения без сотрудников.
3. Сопоставьте поле "FormulaField" с полем **Имя** (имя SQL: Name) в таблице сотрудников.
4. Запустите импорт файла.
5. Результат: будут созданы 3 иерархически связанные подразделения: "Филиал (Франция)", "Главный офис продаж" и "Подразделение маркетинга".

Файл

Этот режим позволяет импортировать файл в базу данных. Он используется при импорте изображений или длинных блоков текста.

Файлы могут быть импортированы только в поля следующих типов:

- Поле длинного текста
- Двоичное поле

Поддерживаются следующие форматы файлов:

- Текст ANSI
- Изображения (допускается импорт всех форматов изображений, поддерживаемых приложением Asset Manager).

В формуле для расчета поля укажите исходное поле, задав полное имя пути импортируемого поля (путь, имя и расширение). По умолчанию в качестве пути используется текущая папка.

Скрипт

Этот режим позволяет вычислить значение с помощью скрипта BASIC. Этот скрипт может ссылаться на импортированные исходные поля.

Чтобы создать скрипт расчета, введите код вручную или щелкните кнопку , чтобы использовать построитель выражений.

Скрипт не может ссылаться на поля в базе данных.

Тестовые

Примечание. Это поле отображается только в том случае, когда типом формулы поля является "Фиксированное извлечение" или "Извлечение с разделителями".

Введите нужное значение поля.

Результат

Примечание. Это поле отображается только в том случае, когда типом формулы поля является "Фиксированное извлечение" или "Извлечение с разделителями".

В этом поле отображается смоделированное значение импорта из данных проверки.

Шаг 8. Особые случаи

Импорт подразделений и сотрудников

При импорте записей из таблицы **Сотрудники и подразделения** (amEmplDept), иногда требуется определить, представляет ли импортированная запись подразделение или сотрудника.

Существует поле, которое позволяет сделать это: поле **Подразделение** (имя SQL: bDepartment). Для подразделений устанавливается значение "1", а для сотрудников – "0". По умолчанию модуль импорта устанавливает значение, равное "0".

Рекомендуем создать поле формулы с типом "Фиксированное значение" со значением "1" и прикрепить эту формулу к полю **Подразделение**, если импортируемая позиция является подразделением.

Примечание. Модуль импорта определяет, что запись представляет подразделение, если эта запись в свою очередь имеет дочернюю запись в таблице подразделений и сотрудников; сотрудники не могут иметь дочернюю запись.

Импорт документов

При импорте документов необходимо указать импортируемое поле в поле **Таблица** (имя SQL: DocObjTable) в таблице документов. Поле "Таблица" определяет имя SQL таблицы, с которой связан документ.

Шаг 9. Примеры использования ключей

В этих примерах показано, как приложение Asset Manager интерпретирует выбранные ключи.

Пример 1. Использование связанного поля в качестве ключа главной таблицы

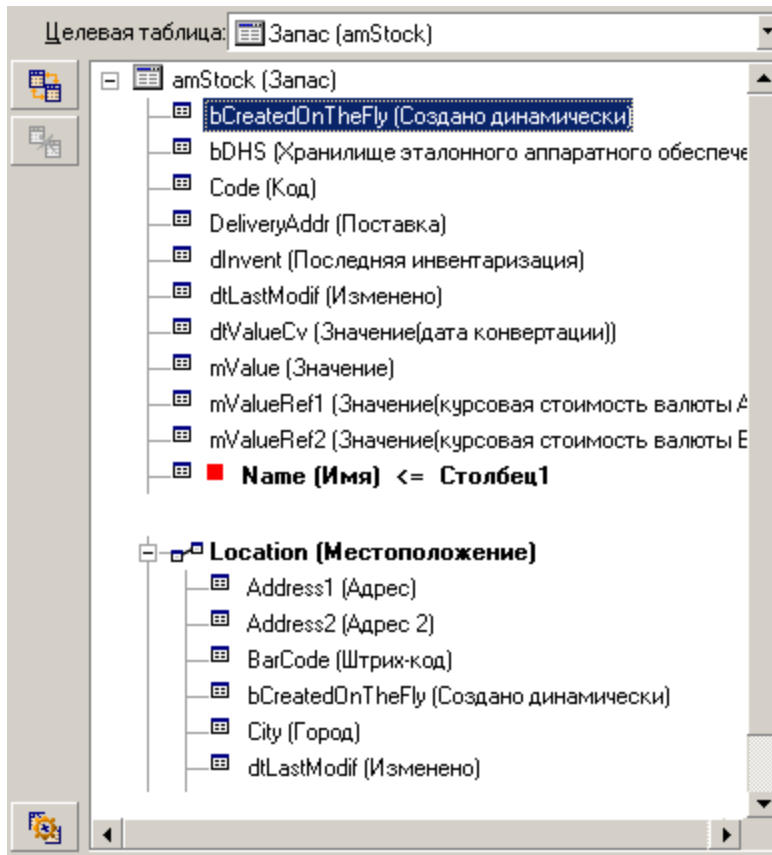

В этом примере запас определяется двумя главными ключами:

- Stock.Name: поскольку поле **Name (Имя) <= Столбец1** объявлено как ключ согласования и является частью основной таблицы.
- Location.Name: поскольку связанное поле **Name (Имя) <= Location (Местоположение)** объявлено в качестве ключа согласования в таблице местоположения, и ссылка **Location (Местоположение)** объявлена в качестве ключа согласования.

В этом же примере местоположение определяется главным ключом:

- Location.Name: поскольку поле **Name (Имя) <= Location (Местоположение)** объявлено в качестве ключа согласования в таблице "Местоположения".

Пример 2. Определение в качестве ключа в связанной таблице поля, не являющегося ключом в главной таблице

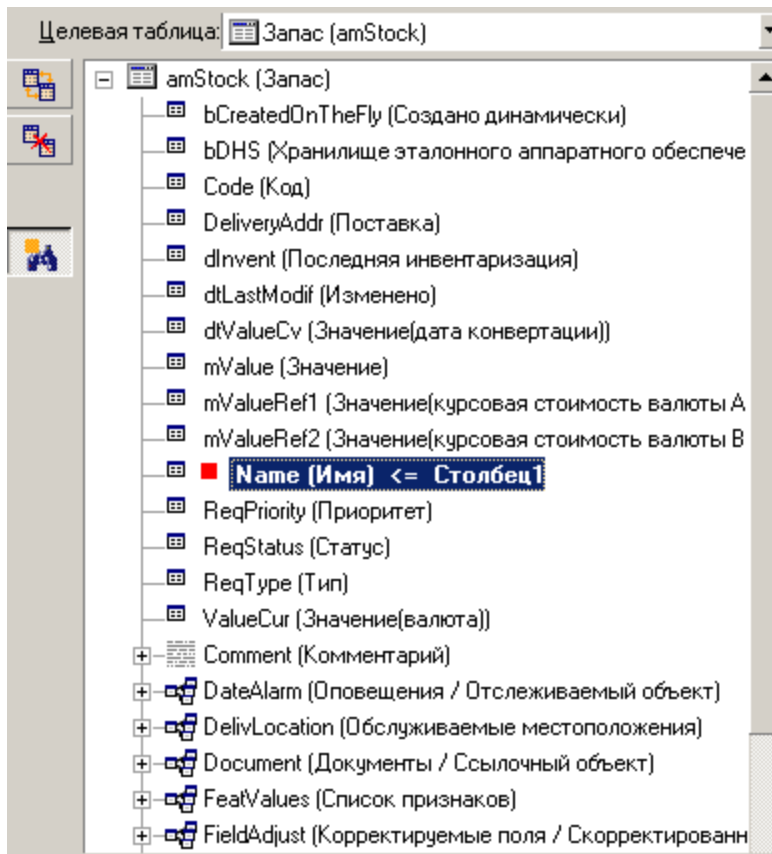

В этом примере запас определяется одним ключом:

- Stock.Name: поскольку поле **Name (Имя) <= Столбец 1** объявлено в качестве ключа и является частью основной таблицы.
- а ссылка **Location (Местоположение)** не является ключом согласования.

В этом же примере местоположение определяется ключом:

- Location.Name: поскольку ключ **Name (Имя) <= Location (Местоположение)** объявлен в качестве основного.

Заключение

- Имеется возможность определить ключи для главной таблицы и независимые ключи для связанных с ней таблиц. После этого можно импортировать данные из одного текстового файла в несколько таблиц.
- Чтобы объявить поле связанной таблицы в качестве одного из ключей в главной таблице, необходимо объявить поле в связанной таблице И ссылку в качестве идентификационных ключей. Если будет отмечена только ссылка, ключ будет использоваться только в качестве ключа для самой связанной таблицы.

Пример 3. Ключи, обновляющие значения функций в записях базы данных

Чтобы заменить значение функции записи другим конкретным значением, необходимо найти в базе данных пару (запись, признак) и назначить ей новое значение. Если такой пары не существует, необходимость создания связанной записи определяется в приложении

Asset Manager параметрами ссылки, заданными с помощью значка  .

Можно использовать один из двух методов.

Первый метод (рассмотрим пример из таблицы активов)

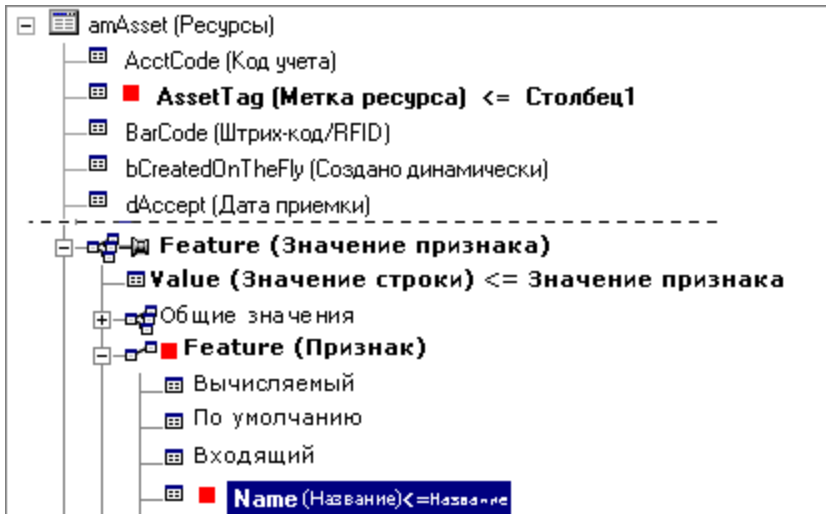

1. Ключ **AssetTag (Метка ресурса)** определяет актив для изменения.
2. Значок  ссылки **Features (Признаки)*** указывает, что необходимо найти только функции данного актива.
3. Ключ для **Feature (Признаки)** указывает, что пара (функция, значение) определяется по функции.
4. Ключ для **Name (имя) <= Feature_Name*** указывает, что функция определяется по ее имени.
5. Новое значение появится в поле **ValString (Значение) <= Столбец1**.

Второй метод (рассмотрим пример из таблицы значений функций активов)

1. Пара (**Feature (Признаки)** , **Asset (Ресурс)**) определяет функцию, связанную с активом.
2. Ключ в **Name (Имя)** указывает ключевое поле ссылки **Feature (Признаки)**.
3. Ключ в **AssetTag (Метка ресурса)** указывает ключевое поле ссылки **Asset (Ресурс)**.
4. Новое значение появится в поле **ValString (Значение) <= Столбец1**.

Пример 4. Изменение содержимого связанной записи, для которой отсутствует ключ согласования

Пример

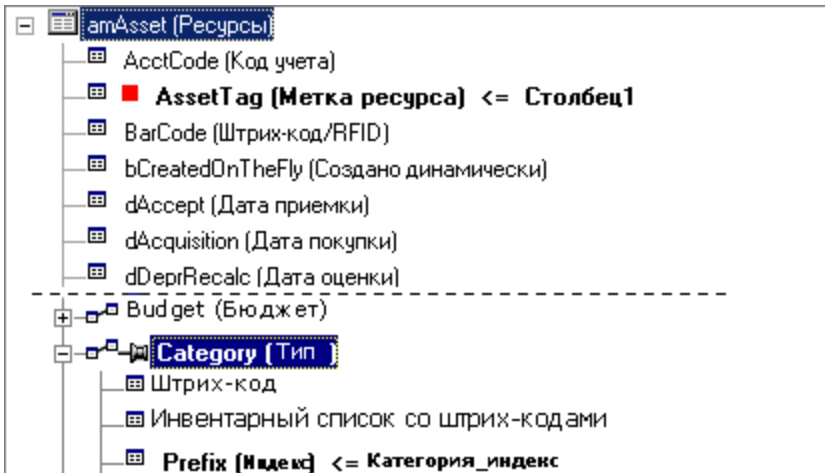
Предположим, что требуется изменить префикс модели, связанной с данным активом. В файле импорта отсутствуют ключи, позволяющие идентифицировать модель. Известно только, что модель связана с данным активом.

1. Ключ в **AssetTag (Метка ресурса) <= Столбец1** определяет актив.
2. Значок  для **Модель (Модель)** указывает, что необходимо найти только модели, уже связанные с данным активом.
3. **Prefix (Префикс) <= Категория_присвоения** назначает новое значение полю **Префикс модели** (имя SQL: Prefix).

Примечание. Для оптимизации производительности рекомендуется выбирать ключи из числа тех, которые составляют индексы таблицы. Внимание Некоторые индексы состоят из нескольких полей.)

Шаг 10. Настройка передачи

При импорте одного текстового файла

После назначения исходных полей полям базы данных на шаге 5 нажмите кнопку **Далее**, чтобы отобразить окно настроек переноса.

При импорте набора текстовых файлов или базы данных ODBC

Используйте меню **Изменить/Параметры** в главном экране модуля импорта.

Фрейм "Обработка ошибок"

Выберите предпочтительный метод обработки ошибок.

Остановить импорт при возникновении ошибки

Процесс импорта прерывается сразу же после обнаружения ошибки.

Фиксировать каждую импортируемую строку

Модуль импорта фиксирует базу данных для каждой импортируемой строки. Если в строке обнаруживаются какие-то ошибки (в главной или связанной таблице), вся строка не будет импортирована. Программа восстанавливает базу данных до состояния на момент попытки импорта строки.

Фиксировать по группам строк

Модуль импорта обрабатывает импорт по группам строк; число строк в группе определяется пользователем. Если в группе обнаруживаются какие-то ошибки (в главной или связанной таблице для любой строки группы), ни одна из строк группы не будет импортирована. Программа восстанавливает базу данных до состояния на момент попытки импорта группы. Это обеспечивает целостность базы данных.

Фрейм "Файл журнала"

Выберите операции, которые должны регистрироваться в файле журнала:

- Ошибки
- Добавления и обновления

Введите имя файла журнала и его пути. Если файл отсутствует, он будет создан приложением Asset Manager. Добавьте нужное расширение. Рекомендуем использовать расширение **.log**.

Внимание! Модуль импорта не может создавать каталоги.

В файле журнала также содержится следующая информация.

- Время отправки задания.
- Описание задания.
- Обнаруженные ошибки.

При каждой новой процедуре импорта файл журнала перезаписывается.

Шаг 11. Передача данных

Кнопкой **Импорт** можно воспользоваться для запуска процесса переноса данных на любом из предыдущих шагов, если имеется достаточно информации.

Поведение на уровне записи

- В Asset Manager осуществляется построчный импорт данных в том порядке, в каком они отображаются в исходном файле.
- Приложение Asset Manager может импортировать данные одной строки в несколько разных таблиц.
- Если часть строки не может быть импортирована, Asset Manager импортирует допустимую часть.
- Приложение Asset Manager выполняет в базе данных Asset Manager поиск записи, идентификационные ключи которой совпадают с ключами исходной записи. Если такая запись найдена, Asset Manager изменяет ее в соответствии с информацией, которая содержится в текстовом файле.
- Если запись с соответствующими идентификационными ключами отсутствует, приложение

Asset Manager создает новую запись в базе данных.

- Если ключи согласования не были определены, модуль импорта добавляет импортированные записи в том случае, если импортируемые значения соответствуют уникальному виду основных полей. Без ключей модуль импорта не сможет обновить записи.
- Модуль импорта одинаково обрабатывает главные и связанные позиции.

Поведение на уровне поля

- Модуль импорта не проверяет автоматически обязательность поля. Необходимо самостоятельно убедиться, что обязательные поля действительно присутствуют в импортируемых данных.
- Если модуль импорта обнаруживает неизвестное значение для поля, которое находится в системном подробном списке, импортируемая строка отклоняется.
- Если модулем импорта будет найдено значение, которое еще не внесено в системный подробный список, импортируемая строка принимается и новое значение добавляется в системный список, если последний открыт. Если подробный список закрыт, импортируемая строка будет отклонена.
- Если значение поля превышает максимальную длину, конец значения усекается.
- Поля с пустым значением в текстовом файле стирают существующее значение в соответствующем поле в базе данных.
- Если импорт данных приводит к созданию новой записи, приложение Asset Manager вставляет значения по умолчанию в поля, которые не отображаются в виде столбца в текстовом файле или исходной таблице. Если такой столбец присутствует, но значение не указано, приложение Asset Manager вставляет пустое поле вместо значения по умолчанию.

Сохранение и выполнение скрипта импорта

Скрипты импорта представляют собой группу настроек импорта, сохраненную под заданным именем. Скрипты импорта позволяют воспроизводить аналогичные условия импорта, не определяя все параметры повторно. Это дает возможность сэкономить время.

Скрипты применяются в следующих случаях.

- Повторное выполнение одной и той же операции импорта, пока пользователя устраивают его параметры. (При каждом выполнении можно изменить, например, исходное поле.)
- Выполнение регулярных обновлений базы данных. (Можно обновить таблицу **Сотрудники и подразделения**, например, на основе файла из подразделения трудовых ресурсов).

Приложение Asset Manager позволяет сохранить скрипты и выполнить их позже.

Сохранение скрипта

При импорте одного текстового файла

1. Используйте пункт меню **Файл/Импорт**, чтобы выбрать текстовый файл.
2. Определите настройки импорта (имя и местоположение файла данных, его структуру и т. д.)
3. Чтобы сохранить эти условия в качестве скрипта, можно в любой момент нажать кнопку **Сохранить**.

При импорте базы данных или набора текстовых файлов

1. Используйте пункт меню **Файл/Импорт**, чтобы выбрать базу данных.
2. Определите настройки импорта (местоположение базы данных или текстовых файлов, сопоставления между полями и т. д.)
3. Можно в любое время сохранить эти настройки в качестве файла скрипта, выбрав в меню **Файл/Сохранить** или **Файл/Сохранить как**.

Изменение скрипта

При импорте одного текстового файла

1. Используйте меню **Файл/Импорт**.
2. Укажите, что будет импортироваться текстовый файл.
3. В диалоговом окне "Открыть файл данных" выберите в поле списка типов файлов "Скрипты импорта (*.scr)".
4. Откройте скрипт.
5. Измените настройки импорта (имя и местоположение файла данных, его структуру и т. д.)
6. Чтобы сохранить эти новые настройки, можно в любой момент нажать кнопку **Сохранить**.

При импорте базы данных или набора текстовых файлов

1. Используйте пункт меню **Файл/Импорт**, чтобы импортировать базу данных.
2. Заполните вкладку **ODBC** или **Текст**. Нажмите **Открыть**.
3. Затем откройте скрипт с помощью меню **Файл/ Открыть скрипт**.
4. Измените настройки импорта (имя и местоположение базы данных, ее структуру и т. д.)
5. Можно в любое время сохранить эти настройки в качестве файла скрипта, выбрав в меню **Файл/Сохранить** или **Файл/Сохранить как**.

Создание нового скрипта при определении настроек импорта

Импорт одного текстового файла

Нажмите кнопку **Заккрыть**. Затем следует выполнить те же действия, что и при создании нового скрипта.

Импорт базы данных или набора текстовых файлов

Используйте меню **Файл/Новый скрипт**. Приложение Asset Manager предлагает сохранить текущие настройки перед тем, как сбросить их.

Выполнение скрипта

Чтобы исполнить существующий скрипт, выполните следующие действия.

1. Откройте меню **Файл/Импорт**

2. Щелкните значок  .

3. Введите полное имя файла скрипта.
4. Введите пароль, связанный с источником ODBC.
5. Запустите процедуру импорта.

Можно также выполнить действия, необходимые для изменения скрипта, а затем запустить процедуру импорта в диалоговых окнах импорта.

Выполнение скрипта импорта из командной строки

Как это работает

Чтобы выполнить программу DOS в интерактивном режиме, необходимо заранее создать скрипт в модуле импорта Windows.

Команду импорта можно выполнить вручную или автоматически (через файл партии) с помощью приложения импорта **amimpl.exe**, которое находится в папке **bin** каталога установки Asset Manager.

Синтаксис

```
amimpl [-verbose] [-?|h|H] -src:<cnx> [-srcpass:<password>] -dst:<cnx> [-dstlogin:<login>] [-dstpass:<password>] [-log:<file>]
```

-verbose: отображает сообщения в процессе импорта. Включено по умолчанию.

-, -h или -H: отображает сообщения справки.

-src: в зависимости от ситуации этот параметр отображает один из следующих параметров:

- Путь и имя скрипта импорта для выполнения.
- Имя соединения базы данных Asset Manager для выполнения импорта полностью (как определено в меню **Файл/ Управление соединениями**, поле **Имя**).
- Имя базы данных Asset Manager без подключения:
[<EngineName>;<DatabaseLocation>;<User>;<Password>]

Далее показано, как заполняются в этом случае различные поля, заключенные в приведенном выше примере в угловые скобки <>:

	Oracle	MS SQL Server
EngineName	Oracle	ODBC
DatabaseLocation	Имя сервера	Имя источника данных

	Oracle	MS SQL Server
Пользователь	Имя учетной записи	Имя пользователя MS SQL Server
Пароль	Пароль учетной записи	Пароль пользователя MS SQL Server

-srcpass: пароль, связанный с импортируемой исходной базой данных. Для базы данных Asset Manager — это пароль для учетной записи "Admin".

-dst: имя соединения базы данных Asset Manager для выполнения импорта данных (как определено в меню **Файл/ Управление соединениями**, поле **Имя**).

-dstlogin: имя для входа в учетную запись Asset Manager, для которой будут получены импортированные данные (учетная запись "Admin" или пользователь Asset Manager с административными правами).

-dstpass: пароль, связанный с именем для входа "dstlogin".

-log: полный путь к файлу журнала импорта.

Примечание. Если в строках, заключенных в угловые скобки <>, содержатся пробелы, необходимо заключить их в одинарные кавычки (').

Пример:

```
amimpl32 -verbose -src:employee.scr -srcpass:Password -dst:MainDBase -  
dstlogin:Gerald -dstpass:Password -log:'My Log File.txt'
```

Глава 13: Контроль доступа к базе данных

Значение и обзор прав доступа к базе данных	232
Определение условий доступа для каждого пользователя	233
Безопасность и конфиденциальность данных	233
Определения в управлении доступом	234
Определение роли пользователя	234
Определение профиля пользователя	235
Определение прав пользователя	235
Определение ограничения доступа	235
Определение функциональных прав	236
Определение условий доступа	236
Необходимые условия: импорт бизнес-данных управления доступом	236
Определение ролей пользователя	238
Определение профилей пользователей	238
Определение прав пользователей	239
Определение ограничений доступа	242
Определение функциональных прав	245
Связывание условий доступа с пользователями Asset Manager	247
Определение администратора базы данных	248
Выбор роли пользователя, используемой при подключении	249
Управление соединениями пользователей	249
Типы доступа к базе данных	250
Срок действия подключения	261
Принцип работы слотов подключения	261
Уничтожение слотов подключения	262
Управление аутентификацией пользователя для базы данных Asset Manager	266
Windows- и веб-клиенты Asset Manager: Имя для входа Admin (особый случай)	267

Windows- и веб-клиенты Asset Manager: аутентификация полностью осуществляется с помощью Asset Manager	269
Windows- и веб-клиенты Asset Manager: Аутентификация полностью осуществляется с помощью LDAP	273
Windows-клиент Asset Manager: Выполнение единой регистрации с помощью каталога Active Directory в службах IIS	277
Веб-клиент Asset Manager: выполнение единой регистрации при помощи Active Directory в IIS (до версии 8.5)	282
Веб-клиент Asset Manager: Настройка единой регистрации (SSO) при помощи Active Directory в 32-разрядной версии IIS 8.5	287
Веб-клиент Asset Manager: Настройка единой регистрации (SSO) при помощи Active Directory в 64-разрядной версии IIS 8.5	296
Веб-клиент Asset Manager: реализация единой регистрации (SSO) при использовании инструментов для управления удостоверениями, таких как Siteminder или Webseal	307
Веб-клиент Asset Manager: Совместное использование аутентификации с помощью облегченного метода единой регистрации (LW-SSO)	308
Параметры конфигурации пула подключений	323

В этой главе обсуждается управление доступом пользователей к базам данных Asset Manager.

Примечание. Управление правилами доступа осуществляется только администраторами баз данных.

Значение и обзор прав доступа к базе данных

Asset Manager — это программа, которая одновременно может использоваться несколькими пользователями. В ней используется "общая" база данных.

Управление правами доступа к базе данных в Asset Manager состоит из двух задач:

1. Определение данных, к которым имеет доступ каждый пользователь, и условий доступа.
2. Управление соединениями пользователей к базе данных в соответствии с лицензионными ключами Asset Manager, установленными с помощью средства управления лицензиями HP AutoPass.

Определение условий доступа для каждого пользователя

Не всем пользователям может потребоваться выполнение одинаковых задач и внесение одинаковых изменений в базе данных. Это зависит от роли пользователей в компании, а также процедур, существующих в компании – сотруднику А может понадобиться создать активы, сотруднику В может понадобиться получить доступ к запасам, а сотруднику С – просмотреть накладные для нарядов на работу и т. д.

Чтобы разрешить сотруднику доступ к приложению Asset Manager:

- Следует включить сотрудника в таблицу подразделений и сотрудников.
- Для подключения к Asset Manager сотруднику необходим "логин" (имя для входа).
- Администратор должен назначить пользователю "Авторизованные роли пользователя" и "роль, используемую при подключении" или предоставить сотруднику административные права.

Безопасность и конфиденциальность данных

Чтобы обеспечить безопасность данных и защиту информации от несанкционированного просмотра, изменения или уничтожения, администратор Asset Manager может управлять тремя аспектами защиты доступа:

- Права доступа пользователей к сети.
- Определение профилей и ролей пользователей Asset Manager.
- Способ и время создания резервных копий базы данных.

Определения в управлении доступом

В этом разделе определены основные понятия, связанные с управлением доступом.

- [Определение роли пользователя](#)
- [Определение профиля пользователя](#)
- [Определение прав пользователя](#)
- [Определение ограничения доступа](#)
- [Определение функциональных прав](#)

Роль пользователя может быть связана с несколькими профилями пользователя. Кроме того, профиль пользователя может являться частью нескольких ролей пользователя.

Профиль пользователя состоит из прав пользователя, функциональных прав и ограничений доступа. Право пользователя, функциональное право и ограничение доступа может использоваться в нескольких профилях пользователя.

Определение роли пользователя

Роль пользователя представляет собой роль, которую принимает на себя пользователь в Asset Manager. Например, возможно следующее:

- Роль "Менеджер инвентаризации" для сотрудника, который должен управлять всеми аспектами обеспечения инвентаризации всех позиций портфеля.
- Роль "Менеджера закупок" для сотрудника, который должен управлять всеми процедурами по закупкам активов.

У пользователя может быть несколько ролей.

Администратор должен выбрать роль из всех возможных ролей, связанных с пользователем, чтобы назначить ее пользователям, выполняющим подключение в базе данных Asset Manager. Эта роль является "ролью, используемой при подключении".

Примечание. Чтобы подключиться к базе данных Asset Manager, любой пользователь, не

обладающий административными правами, должен иметь "роль, используемую при подключении". Пользователи могут менять свои роли в случае необходимости. См. раздел [Выбор роли пользователя, используемой при подключении](#)

Определение профиля пользователя

Профиль пользователя состоит из:

- Прав пользователя и ограничений доступа к таблицам, полям и ссылкам в базе данных Asset Manager.
- Прав пользователя (функциональных прав) на доступ к функциональным областям в Asset Manager.

Например, можно определить следующие профили:

- профиль "Технический специалист службы поддержки", который имеет доступ только к таблицам, касающимся службы поддержки;
- профиль "Учет", имеющий доступ только к центрам затрат, строкам бюджетов и расходов.

Профиль пользователя не может быть напрямую приложен к пользователю. Профиль прилагается к пользователю только посредством роли пользователя, с которой он связан.

Определение прав пользователя

Право пользователя является одним из компонентов профиля пользователя. Сюда входят права, предоставленные для доступа к таблицам, файлам и записям в базе данных Asset Manager. Администратор может назначать права:

- Для таблиц: Создать, удалить.
- Для полей и ссылок в таблицах: Прочитать, вставить и изменить данные

Определение ограничения доступа

Ограничение доступа является частью профиля пользователя. Оно соответствует фильтрации записей в таблице. Например, можно обеспечить техническим специалистам доступ только к

активам их собственного подразделения. Ограничения доступа касаются как чтения, так и создания записей (добавления или изменения).

Определение функциональных прав

Функциональное право является одним из компонентов профиля пользователя. Оно основывается на функциональных областях, доступных в приложении Asset Manager (Закупки, Финансы, Портфель и т. д.) Функциональные права также обеспечивают доступ к разным функциональным областям, а также различным экранам и мастерам, доступным в этих областях. Администратор может назначать права пользователям в соответствии с их служебными обязанностями и теми задачами, которые им требуется выполнять в приложении Asset Manager.

Определение условий доступа

В этом разделе описано определение условий доступа:

- [Определение ролей пользователя](#)
- [Определение профилей пользователей](#)
- [Определение прав пользователей](#)
- [Определение ограничений доступа](#)
- [Определение функциональных прав](#)

После определения эти условия доступа связываются с пользователями Asset Manager.

Необходимые условия: импорт бизнес-данных управления доступом

Бизнес-данные управления доступом содержат набор обычных ролей и профилей пользователя (наряду с правами пользователя, ограничениями доступа и функциональными правами), которые можно использовать при создании своих собственных записей.

Импорт бизнес-данных при создании базы данных

Вставка бизнес-данных во время создания базы данных. См. раздел [Создание структуры базы данных с помощью Asset Manager Application Designer](#).

На странице **Импортируемые данные**, выберите **Администрирование — Права и ограничения профилей ролей пользователя**.

Импорт бизнес-данных в существующую базу данных

Для включения бизнес-данных в существующую базу данных:

1. Запустите Asset Manager Application Designer.
2. Выберите пункт меню **Файл/Открыть**.
3. Выберите опцию **Открыть файл описания базы данных — создать новую базу данных**.
4. Выберите файл **gbbase.xml**, расположенный в подпапке **config** каталога установки Asset Manager.
5. Запустите мастер создания баз данных (меню **Действие/Создать базу данных**).
6. Заполните страницы мастера следующим образом (переходы между страницами мастера выполняются с помощью кнопок **Далее** и **Назад**):
страница **Создать скрипт SQL/Создать базу данных**:

Поля	Значение
База данных	Выберите подключение к базе данных, в которую следует импортировать данные.
Создать	Выберите опцию Импорт бизнес-данных .
Использовать расширенные опции создания.	Не следует выбирать эту опцию.

Страница **Параметры создания**:

Поля	Значение
Пароль	Введите пароль администратора Asset Manager. Примечание. Администратор базы данных Asset Manager — запись в таблице Сотрудники и подразделения (amEmpIDept), для которой в поле Имя (Name) задано значение Admin .

Страница **Данные для импорта**:

Поля	Значение
Доступные данные	Выберите опцию Администрирование — Права и ограничения профилей ролей пользователя
Остановить импорт при возникновении ошибки	Выбрать эту опцию для остановки импорта, если есть какие-то проблемы.
Файл журнала	Полное имя файла, в котором регистрируются все операции по импорту, включая сообщения об ошибках и предупреждения.

7. Запустите мастер (кнопка **Готово**).

Определение ролей пользователя

Определение ролей пользователя осуществляется при помощи навигационного меню **Администрирование/ Права/ Роли пользователя**. Каждая роль пользователя группирует разные профили пользователя, которые связаны с данной ролью.

Пример: Профили "Управление заказами на поставку" и "Управление поставщиками" можно связать с ролью "Менеджер закупок".

Определение профилей пользователей

Профили пользователя определяются следующими способами:

- При помощи навигационного меню **Администрирование/ Права/ Профили пользователя**
- Или нажатием кнопки  (Windows-клиент) или **Добавить** (веб-клиент) в списке профилей пользователей, связанных с ролью пользователя (вкладка **Общие** в сведениях о роли пользователя).

Каждый профиль пользователя включает в себя следующие компоненты:

- **Права пользователей**, определяющие права на чтение, запись, создание или удаление информации в таблицах, полях или ссылках базы данных.
- **Ограничения доступа**, определяющие условия чтения и записи для записей в данной таблице.
- **Функциональные права**, определяющие доступ к имеющимся экранам и мастерам, связанным с функциональными областями Asset Manager.

Профиль пользователя можно рассматривать как представление определенной функции в компании и ее собственных конкретных прерогатив.

Определение прав пользователей

Управление правами пользователей осуществляется с помощью:

- Меню **Администрирование/ Права/ Права пользователей**
- Или нажатием кнопки  (Windows-клиент) или **Добавить** (веб-клиент) справа от списка прав пользователя, связанных с ролью пользователя (вкладка **Роли, права и ограничения** в сведениях о профиле пользователя).

Права пользователя описывают то, как пользователи могут получить доступ к таблицам, полям и ссылкам базы данных.

Целесообразно создать право пользователя на таблицу, которое будет описывать права по отношению к прямым и связанным полям таблицы. Существует возможность установить различные уровни доступа к отдельной таблице базы данных.

Пример.

- Базовый учет
- Расширенный учет

- Доступ к статусу для сотрудников
- Обслуживание

Затем можно комбинировать эти права для создания профилей пользователей:

- Бухгалтер
- Технический специалист по обслуживанию
- Практикант

Изменение прав пользователей

Меры предосторожности

Примечание. Чтобы пользователи могли видеть "условную" вкладку, они должны иметь, по крайней мере, право на просмотр полей, определяющих отображение этой вкладки. Например, если пользователь не имеет прав на просмотр поля **Вид платежей** (имя SQL: sePayType) на вкладке **Общие** сведений о контракте, он не сможет видеть вкладки **Арендные платежи** и **Ссуды** в сведениях о контракте, поскольку отображение этих полей определяется значением поля **Вид платежей**.

Windows-клиент

Древовидная структура таблиц используется для отображения структуры базы данных. Для каждой таблицы в дереве содержится список полей и признаков, относящихся к данной таблице, а также список полей и таблиц из связанных таблиц. Для всех таблиц, полей и признаков можно назначить отдельные права.

Экран сведений о правах пользователей организован следующим образом.

Объект	Права (RIU/...
+ Признаки (Цветовые коды) (amFVColorCode)	RIU/CD
+ Признаки (Элементы цветового кода) (amFVColorDet)	RIU/CD
+ Признаки (Этапы создания топологии) (amFVTopologyDet)	RIU/CD
- Продукты (amCatProduct)	RIU/CD
+ (Поля)	RIU
+ (Ссылки)	RIU
(Признаки)	---
+ f(?) (Вычисляемые поля)	R--
+ Проекты (amProject)	RIU/CD
+ Простой (amDownTimePeriod)	RIU/CD
+ Профили пользователей (amProfile)	RIU/CD
+ Распределители (amTermField)	RIU/CD
+ Резервирования (amReservation)	RIU/CD
+ Ресурсы (amAsset)	RIU/CD
+ Ресурсы, включенные в проекты (amAstProjDesc)	RIU/CD
+ Ресурсы, охватываемые контрактами (amAstCntrDesc)	RIU/CD

- В столбце отображаются права.
- Фильтр **Отображать только таблицы с правами** позволяют просматривать только те таблицы, для которых определены права пользователей.
- При выборе узла ("Таблицы", "Поля", "Ссылки", "Признаки" и т. д.) приложение Asset Manager автоматически выбирает все ветви дерева, благодаря чему можно изменять права пользователя для всего узла. Для родительского узла:
 - Строчная буква "r" означает, что для некоторых элементов этого узла определены права доступа на чтение.
 - Прописная буква "R" указывает, что для всех элементов этого узла определены права доступа на чтение.
 - Строчная буква "i" означает, что для некоторых элементов этого узла определены права доступа на создание.
 - Прописная буква "I" указывает, что для всех элементов этого узла определены права доступа на создание.
 - Строчная буква "u" означает, что для некоторых элементов этого узла определены права доступа на обновление.
 - Прописная буква "U" указывает, что для всех элементов этого узла определены права доступа на обновление.
- Допускается выбор нескольких значений из этого списка. Следовательно, можно одновременно изменить права пользователя для нескольких элементов. Чтобы выбрать несколько позиций в дереве, используйте клавиши SHIFT и CTRL.

Веб-клиент

Экран сведений о правах пользователей организован следующим образом.

- Список таблиц
 - Поле **Показать записи**: выберите число отображаемых таблиц.
 - Поле **Поиск**: отобразите таблицы, **Имя таблицы** или **Имя SQL** которых содержит строку, введенную в этом поле.
 - Список таблиц: щелкните "Имя таблицы" или "Имя SQL" таблицы, для которой необходимо редактировать права доступа, затем компоненты этой таблицы отображаются в представлении категорий в нижней части экрана.
- Список категорий компонентов таблицы. Компоненты каждой таблицы группируются по **Полям, Ссылкам, Вычисляемым полям и Признакам** (если имеются). Права можно назначить таблице или конкретным полям, ссылкам и признакам таблицы.
 - При выборе узла ("Таблицы", "Поля", "Ссылки", "Признаки" и т. д.) приложение Asset Manager автоматически выбирает все его дочерние узлы, что позволяет редактировать права пользователя для всего узла. Для родительского узла нижний регистр "r"/"i"/"u" указывает на то, что частичные позиции имеют права на чтение/создание/обновление; верхний регистр "R"/"I"/"U" указывает на то, что все позиции имеют права на чтение/создание/обновление.
 - Кнопка **Обновление кэша**: нажмите кнопку **Обновление кэша** после выбора прав для одной таблицы; сделанный выбор сохраняется в кэше, после чего можно продолжить выбирать права для остальных таблиц.

Определение ограничений доступа

Управление ограничениями доступа осуществляется с помощью:

- Меню **Администрирование/ Права/ Ограничения доступа**.
- Или нажатием кнопки  (Windows-клиент) или **Добавить** (веб-клиент) в списке ограничения доступа, связанного с профилем пользователя (вкладка **Роли, права и ограничения** в сведениях о профиле пользователя).

Ограничения доступа определяют записи, которые может видеть пользователь в различных таблицах базы данных.

Можно ограничить доступ к статусу или права на изменение с помощью критериев, аналогичных запросам. Эти критерии могут, например, охватывать следующие объекты:

- Модели или бренды
- Подразделения или местоположения
- Страховые контракты

Затем можно комбинировать эти ограничения доступа с правами пользователя для создания профилей пользователя:

- Инженер по эксплуатации, г. Липецк
- Ответственный по закупкам
- И т. д.

Примечание. Ограничения доступа нельзя задать для следующих таблиц, загружаемых в кэш-память при открытии клиента.

- amAction
- amCalcField
- amCbkRule
- amCurRate
- amCurrency
- amDateAlarm
- amFeatMemo
- amFeatParam
- amFeature
- amFeatureClass
- amFieldAdjustTempl
- amFuncDomain
- amImage
- amItemListVal
- amNews

- amOption
- amReconcProposal
- amReport
- amScriptLibrary
- amSysConfig
- amTaxFormula
- amUnit
- amViewDef
- amWfEvent

Изменение ограничений доступа

Выберите таблицу и определите для нее ограничения доступа для чтения или для записи. Эти условия определяются с помощью редактора запросов в Asset Manager.

Условие чтения

Разрешает пользователю просматривать записи, которые удовлетворяют критериям, определенным в редакторе запросов, исключая все другие записи.

Условие записи

Позволяет пользователю изменять поле в уже существующей записи.

Внимание! Необходимо создать соответствующее право пользователя. Это действие не выполняется автоматически в Asset Manager.

Проверка прав на изменение

Это поле позволяет определить условие для прав на изменение. Использование этого поля зависит от скрипта AQL в поле **Запись**.

Пример прав на изменение

Введите в поле **Запись** (WriteCond) следующий скрипт:

```
seAssignment=1
```

При выборе значения **До любого изменения** разрешается изменение или удаление позиции в запасе.

При выборе значения **После любого изменения** разрешается вставка и изменение позиции в запасе.

При выборе значения **Систематически** разрешается вставка или изменение, но не удаление позиции в запасе.

Предосторожности при определении значений по умолчанию для полей и ссылок

Расчет значений по умолчанию для поля не учитывает ограничения доступа. Поэтому следует ссылаться только на те поля и ссылки, которые могут просматривать все пользователи.

Определение функциональных прав

Управление функциональными правами осуществляется с помощью:

- При помощи меню **Администрирование/ Права/ Функциональные права**.
- Или нажатием кнопки  (Windows-клиент) или **Добавить** (веб-клиент) в списке функциональных прав, связанных с профилем пользователя (вкладка **Роли, права и ограничения** в сведениях о профиле пользователя).

Функциональное право определяет функциональную область приложения (столбец **Элемент**), в которой может работать пользователь.

Пример.

В функциональной области **Закупки** лицо, ответственное за выставление счетов, имеет доступ к счетам поставщика, но не к резервированиям.

В Windows-клиенте на экране изменения функциональных прав отображается иерархический список функциональных прав Asset Manager, определяемых пользователем.

В веб-клиенте экран состоит из двух экранов.

- Список функциональных областей
 - Поле **Показать записи**: выберите число отображаемых функциональных областей.
 - Поле **Поиск**: отобразите функциональные области, **Имя** или **Имя SQL** которых содержат строку, введенную в этом поле.
 - Список таблиц: щелкните "Имя" или "Имя SQL" функциональной области, для которой необходимо изменить функциональные права, затем сведения функциональных прав для данной области отобразятся в иерархическом представлении в нижней части экрана.
- Иерархический список функциональных прав выбранной функциональной области
Можно определить функциональные права для каждого элемента в выбранной функциональной области. После завершения определения функциональных прав для одной области нажмите кнопку **Обновление кэша**, чтобы кэшировать сделанный выбор, а затем продолжите настройку других областей.

Логика функциональных прав

Каждая функциональная область (столбец **Элемент**) состоит из набора элементов данных, которым присваивается право (**Предоставлено**, **Отказано**, **Значение родителя**). Элементами функциональной области являются, в основном, экраны и мастера, доступные в данной области. Далее рассмотрены правила определения функциональных прав.

- Элемент наследует значения прав родительского элемента, если **Родительское значение** назначено данному элементу.
- Параметр **Предоставлено по умолчанию** затрагивает только элементы верхнего уровня, право предоставляется тем элементам верхнего уровня, для которых выбран параметр **Родительское значение**.
- Каждый дочерний элемент области может иметь значение прав, отличное от самой области. В данном случае можно назначить значение **Предоставлено** или **Отказано** дочернему элементу независимо от прав, назначенных родительскому элементу.

Например, для набора элементов в функциональных областях, имеющих значение **Отказано**, должны выполняться следующие условия.

- Не выбран параметр **Предоставлено по умолчанию**.
- Функциональная область имеет значение **Значение родителя**.
- Набор элементов в области имеет значение **Значение родителя**.

или

- Выбран параметр **Предоставлено по умолчанию**.
- Функциональная область имеет значение **Отклонено**.
- Набор элементов в области имеет значение **Значение родителя**.

или

- Не выбран параметр **Предоставлено по умолчанию**.
- Функциональная область имеет значение **Отклонено**.
- Набор элементов в области имеет значение **Значение родителя**.

Связывание условий доступа с пользователями Asset Manager

Чтобы назначить условия доступа пользователю Asset Manager, выполните следующие действия.

1. Отобразите список сотрудников (ссылка **Управление организацией/ Организация/ Сотрудники** на навигационной панели).
2. Если запись, соответствующая сотруднику, еще не создана, создайте ее.
3. Перейдите на вкладку **Профиль** сведений о сотруднике.
4. Введите имя пользователя и пароль в полях **Имя пользователя** (имя SQL: UserLogin) и **Пароль** (имя SQL: LoginPassword). Имя пользователя – это имя, с которым пользователь открывает базу данных. Именем может быть любая строка символов.

Примечание. Если пароль не определен, в качестве пароля автоматически используется **Имя для входа**. Пользователи затем могут изменять свои пароли после

открытия базы данных с помощью имени пользователя.

Совет. Если управление паролями осуществляется другой системой (сервер LDAP, Active Directory, SiteMinder и т. д.), пароль, введенный в базу данных Asset Manager, не учитывается, за исключением пароля **Admin**.

5. Заполните поле **Тип доступа** (имя SQL: seLoginClass). Описание различных параметров см. в следующем абзаце.
6. Назначьте **Авторизованные роли пользователя** (имя SQL: MasterProfiles); роли пользователя могут быть связаны с сотрудником.
 - Windows-клиент: нажмите **Создать** в открывшемся экране на значке , расположенном справа от поля **Роль, используемая при подключении**.
 - Веб-клиент: нажмите **Добавить** в списке, расположенном в правой нижней части экрана сведений.
7. В поле **Роль, используемая при подключении** (имя SQL: DefMastProfile) выберите для сотрудника роль пользователя, которая будет использоваться при его подключении к базе данных. Для этого поля доступны значения, назначенные для поля **Авторизованные роли пользователя** (имя SQL: MasterProfiles). Роль, используемая при подключении (так же как роли авторизованных пользователей), включает условия доступа (профили и права пользователей, ограничения доступа, связанные функциональные права) для пользователя.

Примечание. Вы можете назначить пользователю права администрирования. См. раздел [Определение администратора базы данных](#). В этом случае права администрирования превосходят по важности особые условия доступа, ранее назначенные пользователю, и поля **Роль, используемая при подключении** (имя SQL: DefMastProfile) и **Авторизованные роли пользователя** (имя SQL: MasterProfiles) больше не появляются во вкладке **Профиль** сведений о сотруднике.

Определение администратора базы данных

Установите флажок **Административные права** (SQL name: bAdminRight) на вкладке **Профиль** в сведениях о сотруднике. В этом случае сотрудник будет иметь все права для всех таблиц базы данных Asset Manager и для настройки базы данных.

Примечание.

- В таблице подразделений и сотрудников существует администратор по умолчанию: запись с **именем для входа "Admin"**. Для первой установки Asset Manager — это единственное имя для доступа к базе данных Asset Manager для всех административных операций.
- Из соображений безопасности удаление записи с именем для входа "Admin" невозможно. На самом деле, это может быть единственным решением, если по каким-то причинам не удастся подключиться с **Именем для входа**, также имеющим права администрирования.

Выбор роли пользователя, используемой при подключении

Пользователь может изменить свою "роль, используемую при подключении" при помощи мастера **Выбор роли пользователя в Asset Manager**. Мастер отображается:

- Автоматически при подключении пользователя к Asset Manager, если администратор активировал действие **Выбор роли пользователя в Asset Manager** для пользователя в поле (**Действие при входе** (LoginAction) на вкладке **Профиль** сведений о пользователе).
- Из ссылки **Администрирование / Действия пользователя / Выбор роли пользователя в Asset Manager** на навигационной панели.

Новая "роль, используемая при подключении" станет действительной при следующем подключении пользователя к базе данных.

Управление соединениями пользователей

В этом разделе обсуждается управление подключениями пользователей к базе данных.

Типы доступа к базе данных

В Asset Manager определено несколько типов доступа к базе данных.

Тип доступа для сотрудника определяется на странице сведений о сотруднике на вкладке **Профиль**.

С помощью типов доступа можно управлять подключениями к базе данных через веб-интерфейс и Windows-клиент Asset Manager или с помощью Asset Manager API.

Примечание. Типы доступа не учитывают подключения к базе данных с помощью Asset Manager Export Tool, Asset Manager Automated Process Manager или Asset Manager Application Designer.

Типы доступа к базе данных

Тип доступа	Непостоянный	Постоянный	Гость
Возможное количество имен для входа	Неограниченный	Ограничивается лицензией	Неограниченный
Число одновременных подключений к базе данных	Ограничивается лицензией	Неограниченный	Ограничивается лицензией
Возможность одновременного подключения с тем же именем для входа	Разрешается, но не рекомендуется. Каждое подключение сокращает число остающихся свободных подключений.	Не разрешается	Разрешается, но не рекомендуется. Каждое подключение сокращает число остающихся свободных подключений.
Доступ к таблицам	Нет ограничений	Нет ограничений	Применяются ограничения (см. следующие таблицы). Эти ограничения не могут быть удалены. Однако, можно установить дополнительные

Типы доступа к базе данных, продолжение

Тип доступа	Непостоянный	Постоянный	Гость
			<p>ограничения через профиль Гостевой пользователь, связанный с ролью пользователя. Этот профиль доступен в бизнес-данных управления доступом: См. раздел Необходимые условия: импорт бизнес-данных управления доступом</p> <p>При создании гостевого пользователя необходимо назначить ему роль пользователя с профилем, имеющим соответствующие права пользователя и функциональные права, так же как и для прочих типов доступа.</p>

Примечание. Имя для входа "Admin" имеет **постоянный** тип доступа. Этот пользователь не исключается из числа разрешенных пользователей.

Для пользователя с **Гостевым** типом доступа может быть доступно чтение некоторых настраиваемых таблиц в соответствии с его ролью, используемой при подключении. Однако **Гостевой** пользователь не имеет доступа с правами записи к любым настраиваемым таблицам.

Пользователь с **Гостевым** типом доступа имеет доступ только к следующим системным таблицам.

Гостевой тип доступа — таблицы, доступные в режиме чтения и/или записи

Имя SQL таблицы	Доступ на чтение	Доступ на запись
amAbsence	X	
amAccessRestr	X	

Гостевой тип доступа — таблицы, доступные в режиме чтения и/или записи, продолжение

Имя SQL таблицы	Доступ на чтение	Доступ на запись
amAction	X	
amActionMemo	X	
amAdjustment	X	
amAggregation	X	
amAssetRent	X	
amAstCntrDesc	X	
amAstProjDesc	X	
amAstRntExpLin	X	
amBrand	X	
amBudgCenter	X	
amBudgClass	X	
amBudget	X	
amBudgetCategory	X	
amBudgLine	X	
amCalcField	X	
amCatalog	X	
amCatProduct	X	
amCatRef	X	
amCbkStoredEvent	X	X
amClientResource	X	
amCMTargetTask	X	
amCntrEmpl	X	X
amCntrProjDesc	X	
amCntrRent	X	
amCntrRntExpLin	X	
amCnxType	X	X

Гостевой тип доступа — таблицы, доступные в режиме чтения и/или записи, продолжение

Имя SQL таблицы	Доступ на чтение	Доступ на запись
amComment	X	X
amCompany	X	
amConnection	X	X
amContact	X	
amContract	X	
amCostCategory	X	
amCostCenter	X	
amCounter	X	X
amCountry	X	
amCRType	X	
amCurRate	X	
amCurrency	X	
amDashboardItem	X	
amDecisionTree	X	
amDeprScheme	X	
amDocBlob	X	X
amDocument	X	X
amDownTimePeriod	X	
amEmplGroup	X	
amEmplProjDesc	X	
amEntitlement	X	
amEscalScheme	X	
amEscSchLevel	X	
amESDComputerTask	X	
amESDDelivMethod	X	
amESDPackage	X	

Гостевой тип доступа — таблицы, доступные в режиме чтения и/или записи, продолжение

Имя SQL таблицы	Доступ на чтение	Доступ на запись
amESDTask	X	
amExpenseLine	X	X
amExtensionCard	X	
amFDView	X	
amFieldAdjust	X	
amFieldAdjustTempl	X	
amFinancialYear	X	
amFixedAsset	X	
amFloorPlan	X	
amFloorPlanPos	X	
amFuncDomain	X	
amFuncRight	X	
amFVExpenseLine	X	X
amFYDivision	X	
amHelp	X	
amHelpMemo	X	
amHistory	X	X
amImage	X	X
amInventModel	X	
amInvoice	X	
amInvoiceLine	X	
amItemizedList	X	
amItemListVal	X	
amItemReceived	X	
amKnowlBase	X	X
amLicType	X	

Гостевой тип доступа — таблицы, доступные в режиме чтения и/или записи, продолжение

Имя SQL таблицы	Доступ на чтение	Доступ на запись
amLoan	X	
amLoanPayment	X	
amLocation	X	
amLogicalDrive	X	
amLoginSlot	X	X
amLossValLine	X	
amLossValRate	X	
amLossValRule	X	
amMail	X	X
amMasterProfile	X	
amModel	X	
amModelPort	X	
amModelSlot	X	
amNature	X	
amNetworkCard	X	
amNews	X	
amPasswordHist	X	
amPCard	X	
amPCardType	X	
amPeriod	X	
amPhoneFeat	X	
amPhoneFeatTpl	X	
amPhysicalDrive	X	
amPKFT	X	
amPOrdLine	X	
amPort	X	

Гостевой тип доступа — таблицы, доступные в режиме чтения и/или записи, продолжение

Имя SQL таблицы	Доступ на чтение	Доступ на запись
amProblemClass	X	
amProdClassCode	X	
amProdOption	X	
amProfile	X	
amProject	X	
amQuery	X	
amReceipt	X	
amReceiptLine	X	
amRelAggregNature	X	X
amRelAstReplReq	X	X
amRelCalcFeat	X	X
amRelCatalogClients	X	X
amRelCatalogSuppliers	X	X
amRelCCatClass	X	
amRelCountLic	X	X
amRelCountSoft	X	X
amRelEmplEntitl	X	X
amRelEmplGrp	X	X
amRelEmplGrpCntr	X	X
amRelEntitlContract	X	X
amRelEntitlLoc	X	X
amRelEntitlPortf	X	X
amRelEntitlReq	X	X
amRelEscSchLoca	X	X
amRelEscSchSev	X	X
amRelFDViewAction	X	X

Гостевой тип доступа — таблицы, доступные в режиме чтения и/или записи, продолжение

Имя SQL таблицы	Доступ на чтение	Доступ на запись
amRelFDViewReport	X	X
amRelFDViewStatis	X	X
amRelFixedAsset	X	X
amRelFRProfile	X	X
amRelGrpLoca	X	X
amRelGrpPbClass	X	X
amRelItemAlarmTrig	X	X
amRelLoanAstSel	X	X
amRelLoanPayExpLin	X	X
amRelModelCompat	X	X
amRelModelEntitl	X	X
amRelNewsGrp	X	X
amRelPOrdReq	X	X
amRelPortfReql	X	X
amRelPortfUsers	X	X
amRelProfileRight	X	X
amRelRestrProfile	X	X
amRelSlotTypeModel	X	X
amRelSuppPCardType	X	X
amRelTermLoc	X	X
amRelTickAlarmTrig	X	X
amRelWfActivAct	X	X
amRelWOItems	X	X
amReport	X	
amReservation	X	
amReturnEnv	X	

Гостевой тип доступа — таблицы, доступные в режиме чтения и/или записи, продолжение

Имя SQL таблицы	Доступ на чтение	Доступ на запись
amRightsUsesCount	X	
amScriptLibrary	X	
amSeverity	X	
amSloLine	X	
amSlot	X	
amSlotType	X	
amSoftLicCounter	X	
amStatistic	X	
amStdConditions	X	
amStdCondSets	X	
amStock	X	
amStockRule	X	
amSysConfig	X	X
amTaxFormula	X	
amTaxJuris	X	
amTaxRate	X	
amTaxType	X	
amTenant	X	
amThirdParty	X	
amTimeZone	X	
amTraining	X	
amUnit	X	
amUserRight	X	
amViewDef	X	
amWfActivAlarm	X	X
amWfActivity	X	

Гостевой тип доступа — таблицы, доступные в режиме чтения и/или записи, продолжение

Имя SQL таблицы	Доступ на чтение	Доступ на запись
amWfEvent	X	X
amWfInstance	X	X
amWfOccurEvent	X	X
amWfOrgRole	X	
amWfScheme	X	
amWfSyncPoint	X	X
amWfSysActiv	X	
amWfTransition	X	
amWfUserChoice	X	
amWfWorkItem	X	X
amWkEvtScript	X	
amWorkCalendar	X	

Гостевой тип доступа — таблицы, доступные в режиме чтения-записи при определенных условиях

Имя SQL таблицы	Условие чтения	Условие записи
amAsset	Безусловный доступ на чтение	CurrentUserId() IN (PortfolioItem.User, PortfolioItem.User.Supervisor)
amComputer	Безусловный доступ на чтение	CurrentUserId() IN (Portfolio.User, Portfolio.User.Supervisor)
amDelegation	CurrentUserId() IN (Employee, StandIn)	CurrentUserId() IN (Employee, StandIn)
amEmplDept	Безусловный доступ на чтение	CurrentUserId()=IEmplDeptId
amMonitor	Безусловный доступ на чтение	CurrentUserId() IN (PortfolioItem.User, PortfolioItem.User.Supervisor)
amMonitoredApp	Безусловный доступ на чтение	CurrentUserId() IN (MonParentPortfolio.User, MonParentPortfolio.User.Supervisor)

Гостевой тип доступа — таблицы, доступные в режиме чтения-записи при определенных условиях, продолжение

Имя SQL таблицы	Условие чтения	Условие записи
amMonSWComp	Безусловный доступ на чтение	CurrentUserId() IN (MonApp.MonParentPortfolio.User, MonApp.MonParentPortfolio.User.Supervisor)
amPhone	Безусловный доступ на чтение	CurrentUserId() IN (PortfolioItem.User, PortfolioItem.User.Supervisor)
amPOrder	CurrentUserId() IN (Purchaser, Request.Requester, Request.User, Request.User.Supervisor)	Без доступа на запись
amPortfolio	Безусловный доступ на чтение	CurrentUserId() IN (User, User.Supervisor)
amReqLine	(CurrentUserId() IN (Request.Requester, Request.User, Request.User.Supervisor) AND Request.seStatus<>1) OR (Request.seStatus=1)	CurrentUserId() IN (Request.Requester, Request.User, Request.User.Supervisor)
amRequest	(CurrentUserId() IN (Requester, User, User.Supervisor) AND seStatus<>1) OR (seStatus=1)	CurrentUserId() IN (Requester, User, User.Supervisor)
amSIMCard	Безусловный доступ на чтение	CurrentUserId() IN (Portfolio.User, Portfolio.User.Supervisor)
amSoftInstall	Безусловный доступ на чтение	CurrentUserId() IN (Portfolio.User, Portfolio.User.Supervisor)
amTicket	CurrentUserId() IN (Assignee, Contact, Contact.Supervisor)	CurrentUserId() IN (Assignee, Contact, Contact.Supervisor)
amTicketHistLine	(CurrentUserId() = Ticket.Contact.Parent.Supervisor OR CurrentUserId()=Ticket.Contact)	(CurrentUserId() = Ticket.Contact.Parent.Supervisor OR CurrentUserId()=Ticket.Contact)
amViewTenant	CurrentUserId() IN (User)	Без доступа на запись
amWorkOrder	CurrentUserId() IN (Requester, Requester.Supervisor, Technician)	CurrentUserId() IN (Requester, Requester.Supervisor, Technician)

Срок действия подключения

Существует возможность определить срок действия конкретного подключения. Он определяется на странице сведений о сотруднике, вкладка **Профиль**, фрейм **Контроль доступа по времени**.

Срок действия соответствует датам, указанным в полях **Начало срока действия** и **Конец срока действия**. Можно связать с указанными данными локальный календарь (поле **Календарь**).

Принцип работы слотов подключения

При подключении пользователя к базе данных с помощью Windows-клиента Asset Manager назначается слот подключения.

Пока пользователь подключен к базе данных, слот подключения регулярно обновляется программой Asset Manager.

- Windows-клиент
Частота обновления определяется параметром **Задержка перед обновлением слота подключения (минуты)** в разделе "Контроль доступа" меню параметров таблицы (**Администрирование/ Параметры базы данных**). По умолчанию составляет 5 минут.
- Веб-клиент
Частота обновления задается в элементе конфигурации **slotUpdateInterval** в файле **<папка установки Tomcat>\webapps\AssetManager\WEB-INF\web.xml**. По умолчанию составляет 300000 миллисекунд.

```
<env-entry>  
<description>Loginslot update interval in milliseconds</description>  
<env-entry-name>slotUpdateInterval</env-entry-name>  
<env-entry-type>java.lang.Integer</env-entry-type>  
<env-entry-value>300000</env-entry-value>  
</env-entry>
```

Примечание. Поскольку обновление слота подключения предусматривает дополнительные запросы к базе данных для каждого активного пользователя, в случае наличия многочисленных одновременных пользователей в Asset Manager и отсутствии

необходимости выполнять мониторинг операций пользователя в режиме реального времени, рекомендуется увеличить частоту обновления.

Примечание. Сведения о слоте веб-подключения не отображаются в таблице **amLoginSlot** сразу после входа пользователя.

Как только пользователь отключается от базы данных, соответствующий слот подключения уничтожается.

Сведения о слоте подключения

Администратор Asset Manager может просматривать слоты подключения с помощью навигационного меню **Администрирование/ Подключения/ Слоты подключения**.

Слот подключения определяется следующими факторами:

- Имя приложения, использующего слот (как правило, Asset Manager и т. д.)
- **Имя для входа** пользователя.
- Заполните поле **Тип доступа** (имя SQL: seLoginClass).

Совет. Чтобы периодически подсчитывать постоянных и непостоянных пользователей, можно создать рабочий процесс в таблице слотов подключения (имя SQL: amLoginSlot). Историческая статистика по рабочему процессу дает точную картину использования программы Asset Manager.

Уничтожение слотов подключения

Слоты подключений могут быть уничтожены следующими способами:

- Вручную с помощью кнопки **Удалить** в окне управления слотами подключения.
- Автоматически при случайном прекращении приложения.
- Автоматически, если подключение остается неактивным.

Уничтожение слотов подключения вручную

Администратор может принудительно отключить пользователя Asset Manager. Для этого:

1. Откройте экран слота подключения с помощью меню **Администрирование/ Подключения/ Слоты подключения**.
2. Выберите нужный слот подключения.
3. Щелкните **Удалить**.

Обнаружение случайного прекращения работы приложения

В некоторых случаях приложение, использующее подключение, может быть завершено непредвиденно (например, неправильное завершение работы операционной системы, сетевая проблема и т. д.) В результате пользователи не выполняют выход из базы данных в установленном порядке (например, с помощью меню **Файл/ Отключение от базы данных** в Windows-клиенте или с помощью кнопки **Выход** в веб-клиенте).

Слот подключения все еще существует, хотя фактически не используется.

В результате, если в основе доступа к базе данных лежит принцип непостоянных пользователей, число реальных одновременно подключенных пользователей увеличивается на 1.

В Asset Manager эта проблема решается путем периодической проверки неиспользуемых слотов подключений и использования их для нового соединения. Ниже описан процесс определения программой Asset Manager неиспользуемого слота подключения.

1. Asset Manager выполняет поиск даты последнего изменения слота.
2. Если время, прошедшее с момента последнего изменения слота, в два раза превышает частоту обновления, приложение Asset Manager считает, что слот неактивен и может быть использован повторно.

Администратор может также устранить эту проблему с помощью удаления устаревших слотов подключения. Поскольку слоты подключений регулярно обновляются при подключении к базе данных, можно легко удалить устаревшие записи из таблицы слотов подключений.

1. Используйте фильтр, чтобы отобразить все записи таблицы слотов подключений, у которых в поле **Дата изменения** указана дата, предшествующая заданной.

Примечание. Поле **Изменено** (имя SQL: dtLastModif) не отображается в окне сведений о записи.

2. Выберите эти слоты и удалите их.

Отключение неактивных пользователей

Приложение Asset Manager позволяет автоматически отключать неактивных пользователей в соответствии с заданным значением таймаута.

Windows-клиент

Это определяется с помощью меню **Администрирование/ Параметры базы данных**.

1. Активация процедуры автоматического отключения.
 - Параметр **Разрешить автоматическое отключение** в разделе "Контроль доступа" позволяет активировать автоматическое отключение непостоянных пользователей.
 - Параметр **Разрешить автоматическое отключение** в разделе "Контроль доступа" позволяет активировать автоматическое отключение постоянных пользователей
2. После активации процедуры автоматического отключения необходимо задать значение в параметре **Тайм-аут слота (секунды)** в разделе "Контроль доступа".

Внимание! Чтобы изменения вступили в силу, необходимо отключиться и затем повторно подключиться к базе данных.

Примечание. При использовании Asset Manager 3.01 или более ранних версий автоматическое отключение применяется к группе пользователей.

Веб-клиент

Неактивные пользователи веб-клиента автоматически отключаются после превышения времени таймаута сеанса сервера приложений. Далее описана процедура установки значения таймаута сеанса для различных серверов приложений, поддерживаемых Asset Manager.

Apache Tomcat

Значение таймаута задается параметром `<session-timeout>` в файле **<папка установки Tomcat>\conf\web.xml**.

Значение таймаута по умолчанию - 30 минут:

```
                <session-config>
    <session-timeout>30</session-timeout>
</session-config>
```

Oracle WebLogic

Значение таймаута можно установить в файле **web.xml** или **weblogic.xml**.

- Таймаут задается в файле **web.xml** с помощью параметра `<session-timeout>` в минутах, значение по умолчанию - 0.

```
<session-config>
<session-timeout>0</session-timeout>
</session-config>
```

- В файле **weblogic.xml** таймаут устанавливается в секундах с помощью элемента `TimeoutSecs`, значение по умолчанию — 3600.

```
<session-param>
<param-name>TimeoutSecs</param-name>
<param-value>3600</param-value>
</session-param>
</session-descriptor>
```

IBM WebSphere

Значение таймаута задается параметром `<session-timeout>` в файле **web.xml**. Значение по умолчанию - 30 минут.

```
<session-config>
<session-timeout>30</session-timeout>
</session-config>
```

Управление аутентификацией пользователя для базы данных Asset Manager

В этом разделе поясняется способ управления доступом пользователя к базе данных Asset Manager посредством разных систем аутентификации.

Некоторые из этих систем позволяют клиентам Windows и веб-клиентам Asset Manager получать доступ к базе данных Asset Manager при помощи сведений аутентификации, предоставленных для доступа к другой системе, и не требуют повторной аутентификации пользователей.

Примечание. Определение единой регистрации (SSO) Компонент ПО, действующий на основе директорий и предоставляющий пользователям сети организации непрерывный доступ ко всем авторизованным ресурсам после прохождения пользователями единой процедуры сетевой аутентификации.

Единый пароль предоставляет пользователю доступ ко всем многоплатформенным приложениям и системам в организации. После того, как пользователь ввел свой пароль во время первоначальной аутентификации, директория (например, Active Directory в среде Windows) автоматически отправляет этот пароль всем приложениям, которым он требуется, не запрашивая у пользователя информацию о пароле повторно.

Внимание! Для осуществления единой регистрации Windows- и веб-клиенты должны быть особым образом настроены на использование в сочетании с процедурой единой регистрации.

Пароль, контролирующий доступ пользователя к базе данных Asset Manager, может быть сохранен несколькими способами:

[Windows- и веб-клиенты Asset Manager: Имя для входа Admin \(особый случай\) на стр 267](#)

[Windows- и веб-клиенты Asset Manager: аутентификация полностью осуществляется с помощью Asset Manager на стр 269](#)

[Windows- и веб-клиенты Asset Manager: Аутентификация полностью осуществляется с помощью LDAP на стр 273](#)

[Windows-клиент Asset Manager: Выполнение единой регистрации с помощью каталога Active Directory в службах IIS на стр 277](#)

[Веб-клиент Asset Manager: выполнение единой регистрации при помощи Active Directory в IIS \(до версии 8.5\) на стр 282](#)

[Веб-клиент Asset Manager: Настройка единой регистрации \(SSO\) при помощи Active Directory в 32-разрядной версии IIS 8.5 на стр 287](#)

[Веб-клиент Asset Manager: Настройка единой регистрации \(SSO\) при помощи Active Directory в 64-разрядной версии IIS 8.5 на стр 296](#)

[Веб-клиент Asset Manager: реализация единой регистрации \(SSO\) при использовании инструментов для управления удостоверениями, таких как Siteminder или Webseal на стр 307](#)

[Веб-клиент Asset Manager: Совместное использование аутентификации с помощью облегченного метода единой регистрации \(LW-SSO\) на стр 308](#)

Windows- и веб-клиенты Asset Manager: Имя для входа Admin (особый случай)

Имя для входа **Admin** всегда хранится в базе данных Asset Manager, тогда как другие пароли могут храниться в базе данных Asset Manager или в каталоге LDAP.

Внимание! Не следует путать имя для входа **Admin** с пользователем, имеющим административные права.

Принцип действия имени для входа Admin

Запись имени для входа **Admin** имеет большое значение.

1. Для первой установки Asset Manager — это единственное имя входа, доступное для доступа к базе данных Asset Manager для всех административных операций. Кроме того, все стандартные пользователи отключены по умолчанию. Чтобы включить пользователей и установить для них политики паролей, необходимо использовать имя для входа **Admin**.
2. Можно последовательно назначить права администрирования другим записям в таблице подразделений и сотрудников. Однако удалить запись имени для входа **Admin**

невозможно.

Она может быть единственным решением, если по каким-то причинам не удастся подключиться с использованием другого **Имени для входа**, также имеющего права администрирования.

Таким образом, пароль, связанный с именем для входа **Admin** имеет критически важное значение, поскольку дает все права доступа к базе данных Asset Manager.

Внимание! Будьте осторожны и не забудьте пароль, связанный с именем для входа **Admin**. Если это случится, а другие записи с правами администрирования в таблице подразделений и сотрудников будут повреждены, администрирование базы данных будет невозможно.

Внимание! Все лица, которым известен пароль **Admin**, могут выполнять любые операции с базой данных Asset Manager и имеют доступ ко всей информации в базе данных без каких-либо ограничений. Поэтому не следует сообщать этот пароль сотрудникам, не имеющим соответствующего разрешения.

Примечание. Если, несмотря на все меры предосторожности, вы забыли этот пароль, восстановить его с помощью Asset Manager невозможно. Обратитесь в службу поддержки компании HPE.

Изменение пароля для имени для входа Admin

Windows-клиент

Пароль для имени для входа **Admin** можно изменить, открыв базу данных с этим именем для входа и

- используя меню **Инструменты / Изменение пароля**;
- последовательно выбрав элементы **Администрирование / Действия пользователя / Изменить пароль** в дереве навигации.

Веб-клиент

Пароль можно изменить, выполнив вход в веб-клиент с именем для входа **Admin** и выбрав **Администрирование/ Действия пользователя/ Изменить пароль** в дереве навигации.

Windows- и веб-клиенты Asset Manager: аутентификация полностью осуществляется с помощью Asset Manager

В этом разделе поясняется способ настройки Asset Manager для управления всеми аспектами аутентификации пользователей.

В этом режиме информация о пользователе сохраняется только в базе данных Asset Manager.

Пользователи должны вводить свое **имя для входа** и **пароль** при каждом подключении к базе данных Asset Manager.

Настройка управления паролями

Ввести опции базы данных, связанные с паролями

1. Запустите Windows-клиент или веб-клиент Asset Manager.
2. Подключитесь к базе данных Asset Manager с помощью имени для входа пользователя с правами администратора.

3. Выберите ссылку **Администрирование/ Действия пользователя/ Управление паролями...**
4. Выполните мастер **Управление паролем...** (sysCorePassMgt).

Этот мастер позволяет определить стандартные параметры для пароля (**Стандартное число дней действия пароля**, **Уведомление об истечении срока действия пароля**), а также параметры, вызываемые библиотекой скриптов (**Минимальная длина пароля**, **Минимальное количество различных символов**).

Примечание. После того, как пользователи выполнили вход в Windows-клиент или веб-клиент Asset Manager, им будет отображено уведомление о необходимости смены пароля, если срок его действия подходит к концу. **Уведомление об истечении срока действия пароля** определяет, за сколько дней до истечения пароля будет отображаться уведомление.

При попытке выполнения входа в Windows-клиент или веб-клиент Asset Manager пользователей с истекшими паролями им будет принудительно предложено сменить пароль.

Мастер содержит набор значений по умолчанию. Эти значения хранятся в таблице "Параметры" и могут быть изменены.

Мастер автоматически загружает библиотеку скриптов, определенную в параметрах базы данных, и сохраняет значения, введенные в таблице параметров.

Определение ограничений формата пароля

Ограничения формата пароля определяются в библиотеке скриптов. Используемая по умолчанию библиотека называется **StrongPasswordLib**. Эта библиотека может быть изменена с помощью ссылки **Администрирование/ Скрипты** на навигационной панели.

Примечание. Функция BASIC, использованная в скрипте в библиотеке, должна называться так же, как и библиотека.

Используемый по умолчанию скрипт требует от пользователей, регистрирующих пароли, соблюдения следующих правил:

- Пароль должен содержать не больше восьми символов.
- пароль должен содержать числа;
- Пароль должен содержать символы в верхнем и нижнем регистре.

- Пароль должен содержать специальные символы, например "!", "@", "#".

Эту библиотеку **StrongPasswordLib** можно отключить, выполнив следующие шаги:

1. Откройте Asset Manager и войдите в систему в качестве пользователя с правами администратора.
2. В меню **Администрирование** выберите пункт **Параметры базы данных**.
3. Выберите опцию **Имя библиотеки, используемой для проверки форматов паролей** в разделе **Пароль**.

Измените текущее значение опции **StrongPasswordLib** на **PasswordLib**, чтобы отключить политику использования надежных паролей и включить политику использования обычных паролей.

Создание пользователя с возможностью подключения к базе данных Asset Manager

1. Запустите Windows-клиент или веб-клиент Asset Manager.
2. Подключитесь к базе данных Asset Manager с помощью имени для входа пользователя с правами администратора.

Примечание. Активируйте опцию **Административные права (bAdminRight)** во вкладке профиля на странице сведений о сотруднике для активации этих прав.

3. Отобразите сотрудников (ссылка **/Управление организацией/ Организация/ Сотрудники** на навигационной панели).
4. Создайте сотрудника, если он/она еще не существует.
5. Введите информацию во вкладке **Профиль**.
6. Заполните поля **Имя пользователя (UserLogin)** и **Пароль (LoginPassword)**.
Значения, используемые для этих полей, требуются при подключении к базе данных.

Изменить пароль

Изменения, выполняемые пользователем

1. Запустите Windows-клиент или веб-клиент Asset Manager.
2. Подключитесь к базе данных Asset Manager при помощи текущего имени пользователя и пароля.
3. Выберите ссылку **Администрирование/ Действия пользователя/ Изменить пароль....**
4. Заполните поля мастера.

Изменения, выполняемые администратором

Пароли пользователей могут изменяться пользователями с активированной опцией прав администрирования во вкладке **Профиль** на их странице со сведениями о сотруднике. При этом старый пароль будет удален.

Блокирование пользователя

1. Запустите Windows-клиент или веб-клиент Asset Manager.
2. Подключитесь к базе данных Asset Manager с помощью имени для входа пользователя с правами администратора.
3. Отобразите сотрудников (ссылка **/Управление организацией/ Организация/ Сотрудники** на навигационной панели).
4. Выберите сотрудника.
5. Отобразите вкладку **Профиль**.
6. Установите поле **Статус учетной записи пользователя** (seLoginStatus) на **Заблокирован**.

Определение периода действия доступа для пользователя

1. Запустите Windows-клиент или веб-клиент Asset Manager.
2. Подключитесь к базе данных Asset Manager с помощью имени для входа пользователя с правами администратора.
3. Отобразите сотрудников (ссылка **/Управление организацией/ Организация/ Сотрудники** на навигационной панели).
4. Выберите сотрудника.
5. Отобразите вкладку **Профиль**.
6. Введите информацию в рамку **Контроль доступа по времени**.

Потерянные пароли

В приложении Asset Manager пароли не отображаются в доступном для чтения формате. Если пользователь Asset Manager теряет или забывает свой пароль, администратор должен создать для него новый пароль на вкладке сотрудника **Профиль**. При этом старый пароль будет удален.

Windows- и веб-клиенты Asset Manager: Аутентификация полностью осуществляется с помощью LDAP

Напоминания о LDAP

LDAP (Lightweight Directory Access Protocol) - это протокол опроса каталогов.

Этот протокол используется некоторыми серверами обмена сообщениями, например Microsoft Exchange, для открытия каталога.

Общие правила хранения паролей в каталоге LDAP

Если в компании осуществляется централизованное управление паролями сотрудников в каталоге LDAP, можно использовать каталог для управления доступом к базе данных Asset Manager.

Использование каталога LDAP позволяет также воспользоваться другими преимуществами функций управления паролями, например:

- обязательное периодическое изменение;
- проверка формата и числа символов;
- И т. д.

Внедрение каталога LDAP

1. Убедитесь, что все пользователи Asset Manager имеют доступ к каталогу LDAP.
2. Создайте пользователей Asset Manager в каталоге LDAP и назначьте им имя для входа и пароль.
3. Отключите **Анонимный** доступ к каталогу LDAP.
4. Запустите Asset Manager.
5. Запустите Windows-клиент приложения Asset Manager.
6. Подключитесь к рабочей базе данных, выбрав пункт меню **Файл/Подключение к базе данных**.
7. Отобразите параметры базы данных с помощью меню **Администрирование/ Параметры базы данных**.
8. Заполните значения параметров в разделе с названием **Аутентификация LDAP**.
9. Создайте или измените пользователей таблицы **Сотрудники и подразделения** (amEmpIDept), заполнив поля на вкладке **Профиль**.

В частности, заполните следующие поля:

- **Имя пользователя** (UserLogin): имя для входа, используемое для подключения к базе данных Asset Manager.
- Возможно также поле, в котором хранится соответствующее имя для входа LDAP, если оно отличается от поля **Имя пользователя для входа**.

Примеры имен для входа LDAP:

- Microsoft Exchange: **CN=<идентификатор>, CN=<имя домена>** или **DC=<имя домена>, CN=<идентификатор>**
- Lotus Domino: **<Имя> <Фамилия>/<Имя домена>**

Совет. Можно импортировать каталог LDAP с помощью приложения HPE Connect-It.

10. Убедитесь, что на компьютерах пользователей Asset Manager установлены файлы библиотеки LDAP.

Для этого при установке клиента Asset Manager необходимо было выбрать параметр **Полная установка**.

Эти файлы будут установлены также, если при выборе параметра **Выборочная установка** было указано значение **Аутентификация LDAP**.

Однако если была выбрана опция **Стандартная установка**, этого не произойдет.

11. Пользователи должны повторно подключиться к базе данных для того, чтобы новые параметры учитывались на уровне их клиента Asset Manager.

LDAP-подключение к базе данных Asset Manager

После реализации аутентификации LDAP в базе данных Asset Manager, подключение пользователей осуществляется с помощью следующей процедуры.

1. Пользователи запускают Windows-клиент или веб-клиент Asset Manager.
2. Они подключаются к производственной базе данных:
 - Имя пользователя: имя пользователя, которое хранится в таблице **Сотрудники** (amEmplDept) в поле **Имя пользователя** (UserLogin) сведений о пользователе. Приложение Asset Manager находит имя для входа в каталоге LDAP. Это возможно благодаря настройкам, выполненным с помощью меню **Администрирование/Параметры базы данных**.

- Пароль:
 - Microsoft Exchange: пароль Windows.
 - Lotus Domino: пароль для доступа в Интернет, определенный в Domino.
Срок действия этого пароля проверяется сервером LDAP.

Безопасное подключение (SSL) к серверу LDAP

В Asset Manager доступны два параметра безопасного доступа к серверу LDAP.

1. **LDAPCertFile**. Для этого параметра требуется один сервер OpenLDAP и используется один сертификат аутентификации.

Для включения этого параметра необходимо, чтобы в файле **LDAPCertFile** был указан текстовый файл в формате **PEM** с использованием следующего синтаксиса:

```
-----BEGIN CERTIFICATE-----  
... (CA certificate in base64 encoding) ...  
-----END CERTIFICATE-----
```

2. **LDAPCertDir**. Для этого более сложного параметра требуется несколько серверов OpenLDAP и несколько сертификатов аутентификации.

Примечание. Эта опция используется обычно для HPE Connect-It.

Для включения этого параметра необходимо, чтобы в файле **LDAPCertDir** был указан каталог с сертификатами, имена которых основаны на хэш-коде. Каждый файл в папке должен иметь формат **PEM** и содержать субъект каждого сертификата.

Для включения функции хэширования в текущем каталоге и создания ссылок в Linux следует использовать команду **c_rehash**.

Внимание! Для разрешения безопасного подключения к серверу LDAP требуется предварительная конфигурация всех компьютеров перед подключением.

Windows-клиент Asset Manager: Выполнение единой регистрации с помощью каталога Active Directory в службах IIS

В этом разделе описывается способ использования Active Directory для определения пользователей Windows-клиента Asset Manager.

Благодаря встроенной аутентификации Windows, пользователь, аутентификация которого была выполнена при запуске Windows, не нуждается в повторной аутентификации при запуске Windows-клиента Asset Manager.

Права, которыми пользователи обладают в Asset Manager, определяются в базе данных Asset Manager (роли пользователей).

Вы должны синхронизировать данные аутентификации между Asset Manager и Active Directory, чтобы единая регистрация работала надлежащим образом.

Такая синхронизация обеспечивает следующие возможности:

- Вы автоматически импортируете список пользователей Active Directory в базу данных Asset Manager.
- При подключении к базе данных Asset Manager пользователям нет необходимости заполнять поля **Имя для входа** и **Пароль**.

Общий обзор

Синхронизация между Asset Manager и Active Directory выполняется одним из следующих способов:

Синхронизация всех пользователей Active Directory

- Синхронизация выполняется при помощи сценария HPE Connect-It.
- Сценарий HPE Connect-It для выполнения этой задачи программируется и запускается с помощью программы Asset Manager Automated Process Manager.
- В HPE Connect-It для идентификации лиц в базе данных Asset Manager используется следующая комбинация полей:
 - **Имя** (Name)
 - **Имя** (FirstName)
 - **Имя пользователя** (UserLogin)
- Пользователю разрешается подключение к базе данных Asset Manager с использованием встроенной безопасности Windows с данным именем для входа, если совпадают следующие значения:
 - Поле **SID** (Идентификатор) пользователя Asset Manager.
 - Поле **SID** в Active Directory.

Синхронизация пользователя в базе данных Asset Manager

На странице сведений о пользователях нажмите кнопку **Пользователь NT** для запуска мастера.

Главные шаги выполнения полной синхронизации

В этом разделе перечислены основные шаги, которые требуется выполнить для внедрения данной системы. Каждый из этих шагов будет позже подробно описан в этом руководстве.

- [Шаг 1. Создание пользователей и групп в Active Directory](#)

Цель: подготовка данных для переноса в Asset Manager.

- [Шаг 2. Настройка Asset Manager Automated Process Manager и HPE Connect-It](#)
Цель: определение областей **NT**, которые планируются сохранить и перенести.
- [Шаг 3. Первичная активация процесса обновления](#)
Цель: первичный перенос информации и проверка имени для входа.
- [Шаг 4. Заполнение описания сотрудников в базе данных Asset Manager](#)
- [Шаг 5. Активация автоматического запуска модулей Asset Manager Automated Process Manager](#)

Шаг 1. Создание пользователей и групп в Active Directory

Необходимо заполнить следующие поля.

- Для пользователей:
 - Поле **Полное имя**.
Совет. При создании пользователей в базе данных Asset Manager приложение Asset Manager Automated Process Manager использует значение поля **Полное имя** из Active Directory и ищет первый расположенный слева символ **пробела**. Все символы, расположенные слева от этого пробела, используются для создания поля **Имя**; а все символы, расположенные справа от этого пробела, используются для создания поля **Фамилия**. Если пробел отсутствует, будет заполнено только поле **Фамилия**.
Нельзя использовать пробел для двойных или более сложных имен. Вместо этого можно использовать знак дефиса.
 - Поле **Описание**.
Это поле используется для заполнения поля **Комментарий** (Comment) в базе данных Asset Manager.
- Для групп: поле **Имя**.
Это поле используется для заполнения поля **Имя** (Name) в базе данных Asset Manager.

Шаг 2. Настройка

Asset Manager Automated Process Manager и HPE Connect-It

См. **Руководство по администрированию**, глава **Asset Manager Automated Process Manager**, раздел **Настройка модулей, отслеживаемых с помощью Asset Manager Automated Process Manager**, подраздел **Добавление пользователей NT в модуль базы данных (AddUser)**.

Шаг 3. Первичная активация процесса обновления

1. Выберите пункт меню **Действие/Активировать**.
2. Выберите параметр, соответствующий задаче **Добавление пользователей NT в базу данных**.
3. Нажмите **ОК**.
Приложение Asset Manager начнет обновление.

Примечание. Если число пользователей, которых затрагивает эта операция, превышает число **Постоянных** имен для входа, разрешенных лицензионными ключами, активированными в вашей базе данных, Asset Manager Automated Process Manager объявляет их пользователями с **Непостоянным** типом имен для входа.

Шаг 4. Заполнение описания сотрудников в базе данных Asset Manager

Теперь база данных содержит по одному сотруднику на каждого пользователя NT, обнаруженного в выбранном домене. Форма их имени для входа должна быть следующей:

[domain]\[user]

Созданные пользователи не имеют действительного пароля.

Примечание. После этой операции рекомендуется убедиться, что все записи, созданные в таблице подразделений и сотрудников соответствуют пользователю Asset Manager. Необходимо специально повторно ввести значение поля **Пароль**.

Шаг 5. Активация автоматического запуска модулей Asset Manager Automated Process Manager

1. Выберите пункт меню **Инструменты/Настройка модулей**.
2. Выберите модуль **Добавление в базу данных пользователей NT**.
3. Заполните поля фрейма **Расписания проверки**.
4. Установите флажок **Включено**.
5. Нажмите кнопку **Изменить**.

Подключение Asset Manager

После завершения предыдущей операции пользователи NT получают непосредственный доступ к Asset Manager. Все, что они должны сделать при первом подключении, - это выбрать параметр **Использовать встроенную безопасность NT**, а затем нажать кнопку **Открыть**.

При последующих подключениях никаких дополнительных данных аутентификации не требуется.

Пользователь всегда имеет возможность подключиться с использованием другого имени для входа, активировав окно подключений с помощью меню **Файл/ Подключение к базе данных**.

Правила, применяемые Asset Manager при создании/изменении пользователей

- Имя для входа в Asset Manager создается путем объединения имени **Домена Windows** и **Имени пользователя** в следующем формате: **<имя домена>\<имя пользователя>**

- Следующий набор полей используется в качестве ключа согласования для пользователей базы данных Asset Manager:
 - **Имя** (Name)
 - **Имя** (FirstName)
 - **Имя пользователя** (UserLogin)
 - При импорте пользователя создание пользователя требуется только в том случае, если в базе данных отсутствует ключ согласования. После этого заполняются все поля, соответствующие сценарию HPE Connect-It.
Если запись, соответствующая ключу согласования, уже существует, то в сценарии HPE Connect-It будут обновлены все поля, кроме полей, составляющих ключ согласования.
- Примечание.** Поле **Пароль** заполняется специальным символом, который запрещает пользователю доступ к базе данных Asset Manager с использованием любых средств кроме автоматического входа в систему. Таким образом, чтобы разрешить данному пользователю доступ к базе данных с помощью входа в систему вручную (особенно для пользователей, входящих в систему с разных компьютеров), необходимо заполнить это поле вручную.
- Помните, что в Asset Manager существует индекс, состоящий из поля **Штрих-код**. Этот индекс должен быть уникальным. Также необходимо убедиться, что поле **Штрих-код** заполняется разными значениями для каждого пользователя. В таком случае можно создавать разных пользователей с одинаковым именем. Для этого можно использовать скрипт вычисления значения по умолчанию, устанавливаемый приложением Asset Manager.

Веб-клиент Asset Manager: выполнение единой регистрации при помощи Active Directory в IIS (до версии 8.5)

Применение единой регистрации для доступа к Asset Manager Web может выполняться несколькими способами в зависимости от используемой среды.

В этом разделе описываются не все возможности, а только аутентификация при единой регистрации с использованием Active Directory, а также версии IIS, предшествующие IIS 8.5.

Процедура для версии IIS 8.5 приведена в разделе [Веб-клиент Asset Manager. Настройка единой регистрации \(SSO\) при помощи Active Directory в 32-разрядной версии IIS 7](#)

Примечание. Вы можете использовать систему единой регистрации, отличную от Active Directory.

Используйте данный пример в качестве руководства и вносите изменения в соответствии с необходимостями.

Службы IIS – это единственный веб-сервер, который корректно поддерживает единую регистрацию (SSO) на платформе Windows. Тем не менее, можно использовать другие сервера приложений (Tomcat, WebSphere и т. д.) при условии, что они правильно настроены для работы со службами IIS.

В этом разделе описываются установка и настройка единой регистрации при помощи Tomcat в качестве сервера приложений.

Ниже перечислены шаги, которые необходимо выполнить на компьютерах, где установлены Asset Manager Web Service и Asset Manager Web Tier (если они были установлены на разных компьютерах, каждый из шагов необходимо выполнять на каждом компьютере).

Необходимые условия

Сначала убедитесь, что вы располагаете следующим.

- Рабочая Active Directory внедрена в Вашей сети.
Шаги в этом разделе описывают внедрение при помощи версии Active Directory, предоставленной Windows Server 2003 R2, хотя они также подходят для предыдущих версий Active Directory.
- Рабочий DNS-сервер (Domain Name Service — служба именованя областей). Чтобы это проверить, введите следующее в командную строку (окно командной строки):

```
ipconfig
```

Тогда:

```
nslookup < IP-адрес сервера DNS>
```

- Asset Manager Web с использованием Tomcat в качестве сервера приложений.
- IIS (веб-сервер, предоставленный Windows).

Установка подключаемого модуля переадресации Jakarta ISAPI

Сначала необходимо установить связь между IIS и Tomcat. Apache предоставляет подключаемый модуль переадресации ISAPI ISAPI (интерфейс программирования серверных приложений Интернета), который необходимо реализовать.

См. официальную документацию **Apache Tomcat Connector — Webserver HowTo** на веб-сайте http://tomcat.apache.org/connectors-doc/webserver_howto/iis.html.

Совет. Дистрибутив Apache Tomcat Connectors можно скачать на следующем сайте:
<http://tomcat.apache.org/download-connectors.cgi>

Настройка IIS

1. Нажмите правой кнопкой мыши значок **Мой компьютер** на рабочем столе.
2. Нажмите **Управлять**.
3. Разверните ветвь **Службы и приложения/ Службы IIS/ Веб-сайты/ Веб-сайт по умолчанию**.
4. Правой кнопкой мыши нажмите на **jakarta**, а затем на **Свойства**.
5. Нажмите на вкладку **Виртуальная каталог** и проверьте параметры.
Должны быть активированы следующие элементы:
 - При подключении к этому ресурсу содержимое должно исходить из: **Каталога данного компьютера**.
 - Раздел **Локальный путь**:
 - Доступ к источнику скриптов
 - Чтение
 - Посещения журнала
 - Раздел **Параметры приложения**:
 - Имя приложения: **jakarta**

- Выполнить разрешения: **Скрипты и исполняемые файлы**
 - (Если поле доступно) Защита приложений: **Средняя (Объединенная)**
6. Затем вернитесь в окно **Веб-сайт по умолчанию**, щелкните правой кнопкой мыши и выберите параметр **Свойства**.
- Во вкладке **Фильтры ISAPI** вы увидите фильтр **jakarta** с зеленой стрелочкой, направленной вверх, что означает корректное функционирование фильтра.
- Если это не так:
- a. Щелкните **Добавить**.
 - b. Поле **Название фильтра**: Тип **Jakarta**.
 - c. Поле **Исполняемый файл**: Просмотрите до файла **isapi_redirect.dll**, расположенного в подпапке **bin** папки, в которой вы установили программу переадресации Jakarta ISAPI.
Пример: **C:\Program Files\Apache Software Foundation\Jakarta Isapi Redirector\bin\isapi_redirect.dll**
Если на Вашем компьютере папка установки программы переадресации Jakarta ISAPI отличается, замените **C:\Program Files\Apache Software Foundation\Jakarta Isapi Redirector** на путь к корректной папке установки.
Пример этой папки установки будет использоваться в данном руководстве.
 - d. Нажмите **ОК**, затем — снова **ОК** на странице свойств веб-сайта по умолчанию.
 - e. Повторно откройте страницу свойств.
Перед фильтром Jakarta должна появиться зеленая стрелка, направленная вверх.
7. Все еще находясь в окне **Свойства веб-сайта по умолчанию**, нажмите на вкладке **Защита директории**.
8. В разделе **Управление доступом и проверка подлинности** нажмите **Изменить...**
9. Очистите опцию **Анонимный доступ**.
10. Активируйте опцию **Дайджест-проверка для серверов доменов Windows** и **Встроенная проверка подлинности Windows**.
11. Убедитесь, что имя Вашей области появляется в поле **Область по умолчанию**.

Настройка переноса порта

1. Цель — перенести порт между **IIS** (который по умолчанию прослушивает порт 80) и **Tomcat** (который прослушивает порт 8080) и сообщить Tomcat о том, что не требуется отображение

окна входа в систему, запрашивающего аутентификацию.

Чтобы выполнить это, откройте **C:\Tomcat\conf\jk2.properties** (местоположение этого файла может отличаться в зависимости от Вашей папки установки Tomcat. В этом примере будет использоваться данный путь.) при помощи текстового редактора и добавьте в конец файла две следующие строки:

```
request.tomcatAuthentication=false  
request.registerRequests=false
```

2. Для проверки корректности переноса порта выполните следующий тест:
Откройте приложение Tomcat по умолчанию и введите следующий URL-адрес:
<http://localhost:8080/jsp-examples/>.

Примечание. Если он не работает, убедитесь в том, что Tomcat запущен.

Теперь откройте следующий URL-адрес в своем браузере: <http://localhost/jsp-examples/>.
Вы должны видеть ту же страницу, что была прежде. Это является подтверждением корректной настройки переноса порта.

3. Затем необходимо проинструктировать Jakarta об управлении приложением Tomcat по умолчанию и Asset Manager.
Чтобы это сделать, откройте **C:\Program Files\Apache Software Foundation\Jakarta Isapi Redirector\conf\uriworkermap.properties** в текстовом редакторе и добавьте следующие строки в соответствующий раздел:

- На компьютерах, на которых установлено приложение Asset Manager Web Service, добавьте следующую строку в файл:

```
/AssetManagerWebService/*=wlb
```

- На компьютере, на котором установлено приложение Asset Manager Web Tier, добавьте следующую строку в файл:

```
/AssetManager/*=wlb
```

Примечание. Если Asset Manager Web Service и Asset Manager Web Tier установлены на одном компьютере, добавьте вышеуказанные строки в соответствующий раздел файла **C:\Program Files\Apache Software Foundation\Jakarta Isapi Redirector\conf\uriworkermap.properties**.

Перезапустите Tomcat.

4. Если подключение выполнено в качестве пользователя Windows, веб-клиент Asset Manager должен быть доступен без необходимости повторной аутентификации.
5. Однако, если экран входа в систему все еще появляется, необходимо перезапустить

систему.

Если проблема не устраняется, откройте файл **C:\Tomcat50\conf\server.xml** в режиме записи и удалите символы комментария (`<!--` и `-->`) для следующей строки:

```
<Valve className="org.apache.catalina.valves.RequestDumperValve"/>
```

Это способствует тому, что Tomcat генерирует дополнительный файл журнала под названием: **catalina_log.YYYY-MM-DD.txt**.

Откройте файл журнала и проверьте записи для следующих параметров:

```
YYYY-MM-DD HH:MM:SS RequestDumperValve[Catalina]: queryString=null  
YYYY-MM-DD HH:MM:SS RequestDumperValve[Catalina]: remoteAddr=192.178.0.1 (type  
your IP address here)  
YYYY-MM-DD HH:MM:SS RequestDumperValve[Catalina]: remoteAddr=192.178.0.1 (type  
your IP address here)  
YYYY-MM-DD HH:MM:SS RequestDumperValve[Catalina]: remoteUser=<Domain  
name>\<User name>  
YYYY-MM-DD HH:MM:SS RequestDumperValve[Catalina]: requestedSessionId=null  
YYYY-MM-DD HH:MM:SS RequestDumperValve[Catalina]: scheme=http
```

Этот пример показывает, что единая регистрация функционирует корректно.

IIS передает все сертификаты аутентификации пользователя в Windows. Затем Tomcat выполняет аутентификацию пользователя.

Если поле **remoteUser** не заполнено, убедитесь, что все предыдущие шаги были выполнены корректно.

Веб-клиент Asset Manager: Настройка единой регистрации (SSO) при помощи Active Directory в 32-разрядной версии IIS 8.5

Содержание этого раздела применимо к 32-разрядной версии IIS 8.5.

Необходимые условия

Сначала убедитесь, что вы располагаете следующим.

- Рабочая Active Directory внедрена в Вашей сети.
Шаги в этом разделе описывают внедрение при помощи версии Active Directory, предоставленной Windows Server 2003 R2, хотя они также подходят для предыдущих версий Active Directory.

- Рабочий DNS-сервер (Domain Name Service — служба именования областей). Чтобы это проверить, введите следующее в командную строку (окно командной строки):

```
ipconfig  
затем
```

```
nslookup < IP-адрес сервера DNS>
```

- Asset Manager Web с использованием Tomcat в качестве сервера приложений.
- IIS 8.5 (веб-сервер в составе Windows, поддерживается только в Windows Server 2008 и Windows Vista).

В Windows Server 2008 достаточно набора компонентов веб-служб по умолчанию для настройки, приведенной ниже.

В Windows Vista вручную выберите следующие компоненты: фильтр ISAPI, расширение ISAPI и проверка подлинности Windows.

Примечание. Дополнительные сведения об установке IIS доступны по следующей ссылке:

<http://www.iis.net/learn/install>

Совет. Процедура для версий, предшествующих IIS 8.5, описана в разделе [Веб-клиент Asset Manager. Выполнение единой регистрации при помощи Active Directory в IIS \(до версии 7\)](#)

Установка подключаемого модуля переадресации Jakarta ISAPI

Сначала необходимо установить связь между IIS и Tomcat. Apache предоставляет подключаемый модуль переадресации ISAPI ISAPI (интерфейс программирования серверных приложений Интернета), который необходимо реализовать.

См. официальную документацию **Apache Tomcat Connector — Webserver HowTo** на веб-сайте http://tomcat.apache.org/connectors-doc/webserver_howto/iis.html.

Совет. Дистрибутив Apache Tomcat Connectors можно скачать на следующем сайте:
<http://tomcat.apache.org/download-connectors.cgi>

Настройка IIS

1. На рабочем столе сервера, на котором установлен IIS, щелкните правой кнопкой мыши значок **Мой компьютер**.
2. Нажмите **Управлять**.
3. Откройте **Роли/ Веб-сервер (IIS)/ Диспетчер служб IIS**, как показано в следующем примере.

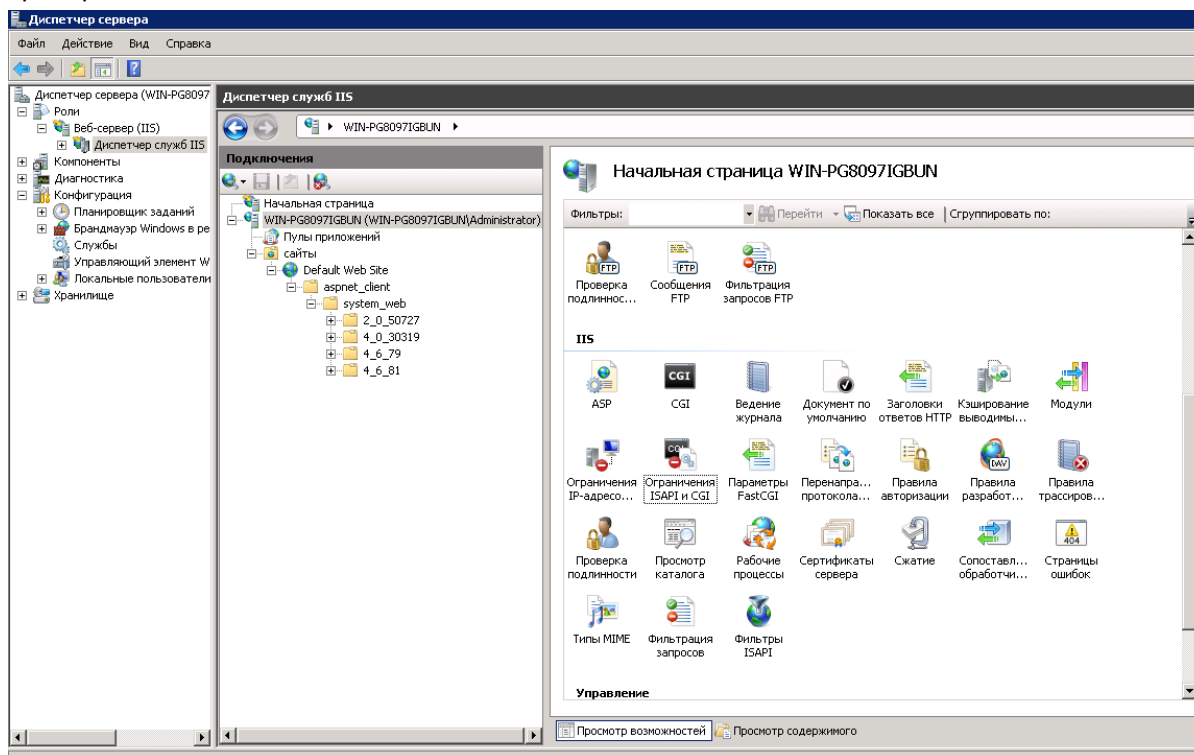

4. В панели **Диспетчер служб IIS** выберите свой хост, а затем дважды щелкните **Ограничения ISAPI и CGI**.
5. Щелкните **Добавить** в списке **Действия**.
6. Для параметра **Путь ISAPI** или **CGI** укажите файл **isapi_redirect.dll** (например, **C:\tomcat\Jakarta\bin\isapi_redirect.dll**), а для параметра **Описание** введите **jakarta**.
Установите флажок **Разрешить выполнение пути расширения**.
См. следующий пример.

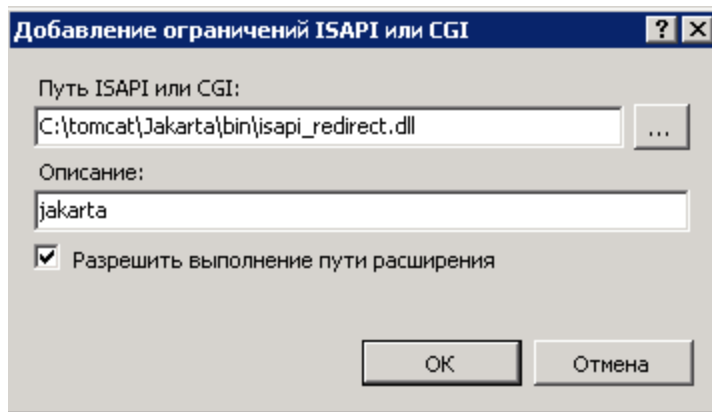

7. Нажмите кнопку **ОК**.
8. Щелкните **Веб-сайт по умолчанию** и перейдите к параметру **Фильтры ISAPI**.
9. Щелкните **Добавить** в списке **Действия**.
10. Добавьте новый фильтр, в котором для параметра **Исполняемый файл** выбран файл **isapi_redirect.dll** (например, **C:\tomcat\Jakarta\bin\isapi_redirect.dll**), а для параметра **Имя фильтра** указано значение **Jakarta**.
11. Нажмите **ОК**
12. Повторно щелкните **Веб-сайт по умолчанию**.
13. Добавьте виртуальный каталог и для параметра **Псевдоним** задайте значение **jakarta**. Для параметра **Физический путь** укажите каталог, содержащий библиотеку **isapi_redirect.dll**.
См. следующий пример.

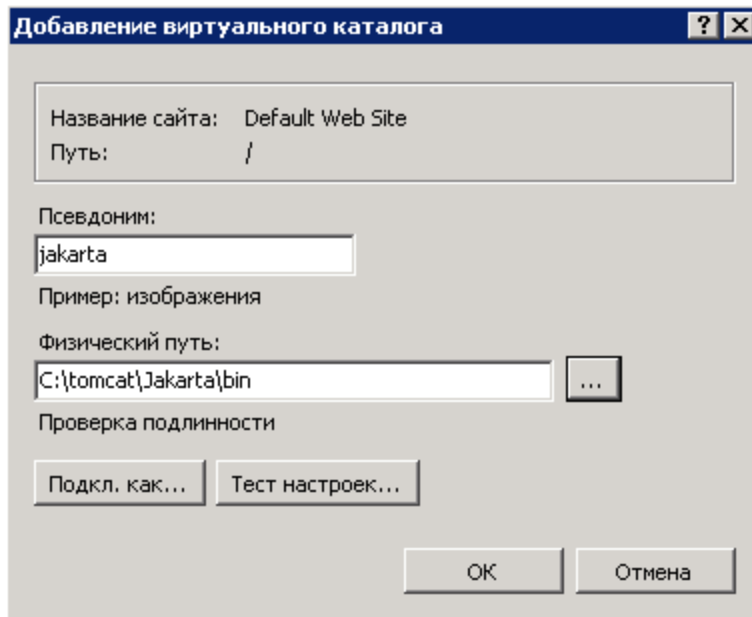

14. Нажмите **ОК**.
15. Щелкните созданный виртуальный каталог **jakarta**.
16. Дважды щелкните параметр **Сопоставления обработчиков**.
17. Добавьте сопоставление скриптов в списке **Действия**. Для параметра **Путь запроса** выберите ***.jsp**, в качестве **Исполняемого файла** укажите **isapi_redirect.dll**, для параметра **Имя** укажите **jakarta**.
18. Щелкните **Ограничения запроса**. Выберите следующие параметры.
 - Откройте вкладку **Сопоставление**, установите флажок **Вызывать обработчик только при сопоставлении запроса с:**, выберите параметр **Файл или каталог**
 - Откройте вкладку **Доступ**, выберите **Выполнение**. См. следующий пример.

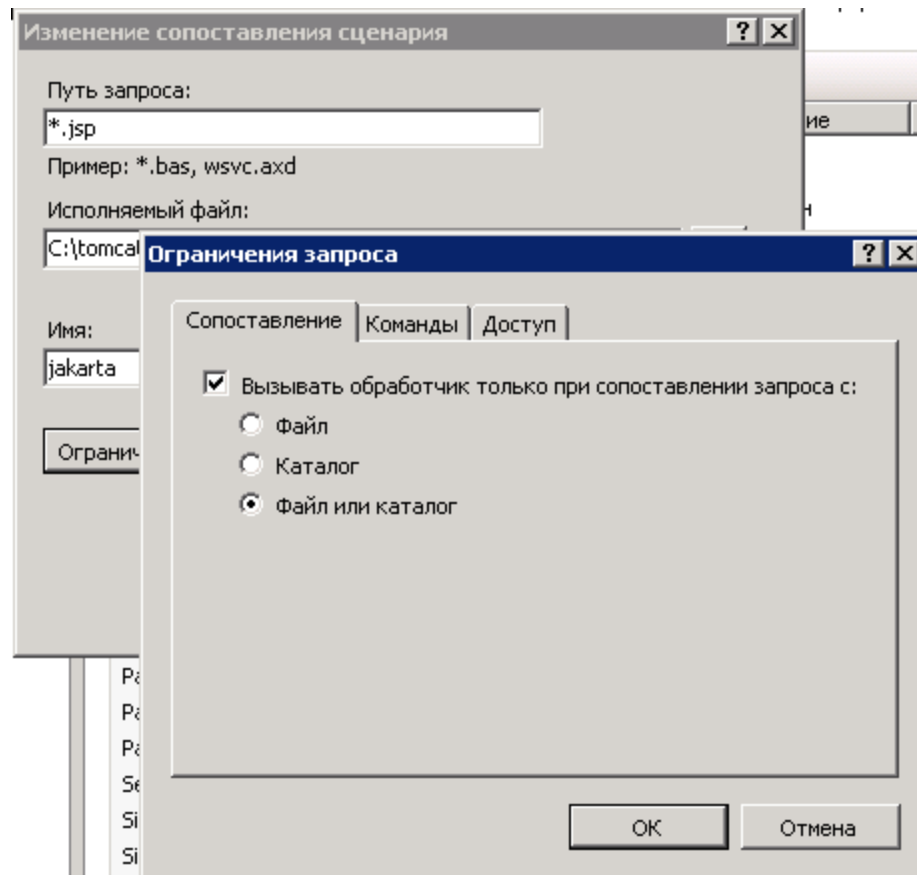

- Щелкните кнопку **ОК**, чтобы закрыть окно.

19. Все еще находясь в окне **Свойства веб-сайта по умолчанию**, щелкните вкладку **Проверка подлинности**.
20. Отключите **Анонимная проверка подлинности** и включите **Дайджест-проверка подлинности** и **Проверка подлинности Windows**.

См. следующий пример.

Сгруппировать по: Без группирования			
Имя	Состояние	Тип ответа	
Анонимная проверка подлинности	Включен		
Дайджест-проверка подлинности	Отключен	Вызов HTTP 401	
Обычная проверка подлинности	Отключен	Вызов HTTP 401	
Олицетворение ASP.NET	Отключен		
Проверка подлинности Windows	Отключен	Вызов HTTP 401	
Проверка подлинности с помощью форм	Отключен	Вход-перенаправление HTTP 302	

21. Перейдите к свойствам веб-сайта по умолчанию.
22. Выберите **Основные настройки** в списке **Действия**.
23. Для параметра **Физический путь** укажите значение **<папка установки Tomcat>\webapps**. См. следующий пример.

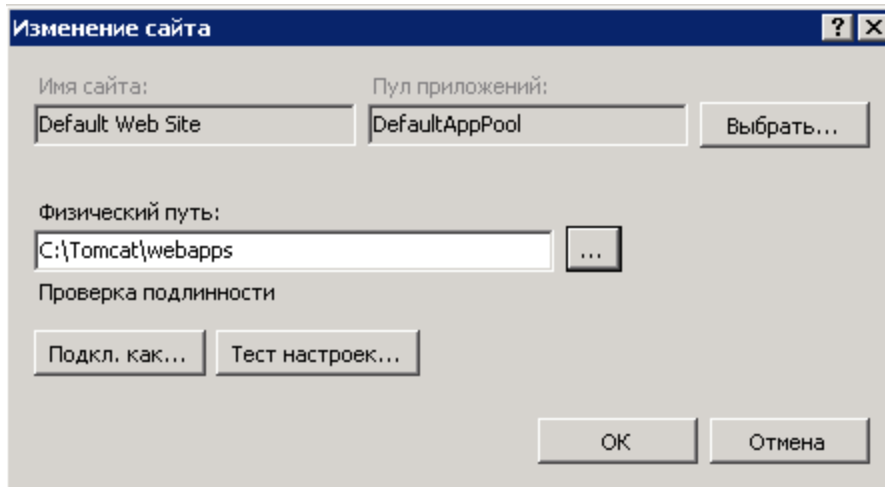

24. Щелкните кнопку **ОК**.
25. Снова перейдите к хосту и щелкните **Перезапустить** в списке **Действия**.

Настройка переноса порта

1. Откройте файл **<папка установки Tomcat>\conf\server.xml** в текстовом редакторе и отключите аутентификацию tomcat, как показано в следующем примере.

```
<Connector port="8009" enableLookups="false" redirectPort="8443" protocol="AJP/1.3" tomcatAuthentication="false" />
```
2. Для проверки корректности переноса порта перезапустите tomcat и выполните следующий тест.
3. Откройте браузер и перейдите по следующему URL-адресу:
<http://localhost:8080/AssetManager/>
Совет. Если он не работает, убедитесь в том, что Tomcat запущен.
4. Проинструктируйте Jakarta об управлении приложением Tomcat по умолчанию и Asset Manager.
Для этого откройте файл **<папка установки Tomcat>\conf\uriworkermap.properties** в

текстовом редакторе и добавьте следующую строку.

```
/AssetManager/*=w1b
```

5. Перезапустите Tomcat и IIS
6. Если подключение выполнено в качестве пользователя Windows, веб-клиент Asset Manager должен быть доступен без необходимости повторной аутентификации.

Устранение неполадок

Ниже приведены наиболее часто встречающиеся проблемы, а также возможные решения для них.

- Приложение Asset Manager открывается через порт 8080, но при попытке открыть программу через порт 80 выдается ошибка "Страница не найдена".
ОТВЕТ. Сначала убедитесь в том, что запущена служба IIS, затем откройте файл Jarkata (<папка установки Tomcat>\Jarkata\conf\uriworkermap.properties), и убедитесь в том, что приложение Asset Manager добавлено.

- После активации единой регистрации (SSO) по-прежнему требуется имя для входа в Asset Manager.
ОТВЕТ. Убедитесь в том, что все предыдущие шаги выполнены правильно. Откройте файл <папка установки Tomcat>\conf\server.xml в режиме записи и удалите символы комментария (<!-- и-->) для следующей строки:

```
<Valve className="org.apache.catalina.valves.RequestDumperValve"/>
```

Это способствует тому, что Tomcat генерирует дополнительный файл журнала под названием: **Catalina_log.YYYY-MM-DD.txt**.

Откройте данный файл журнала и проверьте записи для следующих параметров:

```
YYYY-MM-DD HH:MM:SS RequestDumperValve[Catalina]: queryString=null
```

```
YYYY-MM-DD HH:MM:SS RequestDumperValve[Catalina]: remoteAddr=192.178.0.1 (type your IP address here)
```

```
YYYY-MM-DD HH:MM:SS RequestDumperValve[Catalina]: remoteAddr=192.178.0.1 (type your IP address here)
```

```
YYYY-MM-DD HH:MM:SS RequestDumperValve[Catalina]: remoteUser=<Domain name>\<User name>
```

```
YYYY-MM-DD HH:MM:SS RequestDumperValve[Catalina]: requestedSessionId=null
```

```
YYYY-MM-DD HH:MM:SS RequestDumperValve[Catalina]: scheme=http
```

Если поле **remoteUser** пустое, еще раз проверьте аутентификацию Tomcat. Откройте файл

<папка установки Tomcat>\conf\server.xml и убедитесь в том, что аутентификация Tomcat отключена.

- Происходит следующая ошибка:

Login failed with error "Error: com.peregrine.ac.AmException: Error (12 008): Неверное имя пользователя или пароль."

ОТВЕТ. Убедитесь, что пользователь существует в базе данных и имеет роль, разрешающую доступ к Asset Manager. Обратите внимание на имя для входа пользователя.

Чтобы проверить, содержит ли имя для входа имя домена, откройте файл **<папка установки Tomcat>\webapps\AssetManager\WEB-INF\classes\application-context.html** и проверьте значение **keepDomain**. Если требуется сохранить имя домена, установите значение "true". В противном случае – установите значение "false". Перезапустите Tomcat и повторите попытку.

- Единый вход прекрасно работает в браузерах Internet Explorer и Chrome, однако при использовании Firefox все равно требуется ввод имени для входа Asset Manager.

ОТВЕТ. В программе Firefox необходимо выполнить дополнительные шаги.

- Откройте браузер Firefox, в адресной строке введите `about:config`.
- Введите строку фильтра `network.negotiate`.
- Установите следующие значения для параметров.

Имя параметра	Статус	Тип	Значение
network.negotiate-auth.allow-proxies	default	boolean	true
network.negotiate-auth.delegation-uris	user set	string	http://,https://
network.negotiate-auth.gsslib	default	string	<пусто>
network.negotiate-auth.trusted-uris	user set	string	http://,https://
network.negotiate-auth.using-native-gsslib	default	boolean	true

Веб-клиент Asset Manager: Настройка единой регистрации (SSO) при помощи Active Directory в 64-разрядной версии IIS 8.5

Содержание этого раздела применимо к 64-разрядной версии IIS 8.5.

Необходимые условия

Сначала убедитесь, что вы располагаете следующим.

- Рабочая Active Directory внедрена в Вашей сети.
Шаги в этом разделе описывают внедрение при помощи версии Active Directory, предоставленной Windows Server 2003 R2, хотя они также подходят для предыдущих версий Active Directory.
- Рабочий DNS-сервер (Domain Name Service — служба именования областей). Чтобы это проверить, введите следующее в командную строку (окно командной строки):

```
ipconfig  
затем
```

```
nslookup < IP-адрес сервера DNS>
```

- Asset Manager Web с использованием Tomcat в качестве сервера приложений.
- IIS 8.5 (веб-сервер в составе Windows, поддерживается только в 64-разрядной версии Windows Server 2008 и Windows Vista).

Установите вручную следующие компоненты, если они отсутствуют: **Фильтр ISAPI**, **Расширение ISAPI** и **Проверка подлинности Windows**.

Примечание. Дополнительные сведения об установке IIS доступны по следующей ссылке:

<http://www.iis.net/learn/install>

Установите Java для 64-разрядной версии Microsoft Windows

Для получения дополнительных сведений об установке 64-разрядной версии Java, а также ссылки для загрузки см. <http://java.sun.com/j2se/1.4.2/install-windows-64.html>

После установки выполните необходимые настройки.

1. Нажмите правой кнопкой мыши на значке "Мой компьютер" на рабочем столе Windows.
2. Выберите пункт **Свойства**, перейдите на вкладку **Дополнительно** / **Переменные среды**
3. В списке **Системные переменные** щелкните кнопку **Создать**.
4. Создайте новую переменную со следующими свойствами:
Имя переменной: **JAVA_HOME**
Значение переменной: **<папка установки Java>\jdk1.5.0_19**

Примечание. Измените путь к папке, чтобы он указывал на установленную 64-разрядную версию Java.

5. Нажмите кнопку **ОК** в каждом из окон конфигураций, чтобы сохранить сделанные изменения.

Установка подключаемого модуля переадресации Jakarta ISAPI

Сначала необходимо установить связь между IIS и Tomcat. Apache предоставляет подключаемый модуль переадресации ISAPI ISAPI (интерфейс программирования серверных приложений Интернета), который необходимо реализовать.

1. Загрузите 64-разрядную версию программы переадресации со следующего сайта:
<http://apache.oregonstate.edu/tomcat/tomcat-connectors/jk/binaries/windows/>
2. Поместите файл **isapi_redirect-1.2.28.dll** в папку **<папка установки Tomcat>\Jakarta\bin**. Переименуйте его в **isapi_redirect.dll**

См. официальную документацию **Apache Tomcat Connector — Webserver HowTo** на веб-сайте http://tomcat.apache.org/connectors-doc/webserver_howto/iis.html.

- Используйте текстовый редактор, чтобы создать файл с именем **<папка установки Tomcat>\Jakarta\conf\workers.properties.minimal** со следующим содержимым:

```
# workers.properties.minimal -
#
# This file provides minimal jk configuration properties needed to
# connect to Tomcat.
#
# The workers that jk should create and work with
#
worker.list=wlb,jkstatus
#
# Defining a worker named ajp13w and of type ajp13
# Note that the name and the type do not have to match.
#
worker.ajp13w.type=ajp13
worker.ajp13w.host=localhost
worker.ajp13w.port=8009
#
# Defining a load balancer
#
worker.wlb.type=lb
worker.wlb.balance_workers=ajp13w
#
# Define status worker
#
worker.jkstatus.type=status
```

- Используйте текстовый редактор, чтобы создать файл с именем **<папка установки Tomcat>\Jakarta\conf\uriworkermap.properties** со следующим содержимым:

```
# uriworkermap.properties - IIS
#
# This file provides sample mappings for example wlb
# worker defined in workermap.properties.minimal
# The general syntax for this file is:
# [URL]=[Worker name]
/AssetManager/*=wlb
#
# Mount jkstatus to /jkmanager
# For production servers you will need to
# secure the access to the /jkmanager url
#
/jkmanager=jkstatus
```

5. Добавьте программу переадресации в реестр Windows:

- a. Используйте текстовый редактор, чтобы создать файл с расширением **.reg** со следующим содержимым:

```
Windows Registry Editor Version 5.00
[HKEY_LOCAL_MACHINE\SOFTWARE\Apache Software Foundation\Jakarta Isapi
Redirector\1.0]
@=""
"extension_uri"="/jakarta/isapi_redirect.dll"
"log_file"="C:\\Tomcat\\Jakarta\\log\\isapi_redirect.log"
"log_level"="info"
"worker_file"="C:\\Tomcat\\Jakarta\\conf\\workers.properties.minimal"
"worker_mount_file"="C:\\Tomcat\\Jakarta\\conf\\uriworkermap.properties"
```

Примечание. Правильно укажите путь к папке установки Tomcat.

- b. Дважды щелкните файл, чтобы импортировать его в реестр.
- c. Откройте редактор реестра (выполните команду **regedit** в командной строке), откройте **HKEY_LOCAL_MACHINE\SOFTWARE\Apache Software Foundation\Jakarta Isapi Redirector\1.0** и убедитесь, что регистрация Jakarta выполнена успешно.

Настройка IIS

1. На рабочем столе сервера, на котором установлен IIS, щелкните правой кнопкой мыши значок **Мой компьютер**.
2. Нажмите **Управлять**.
3. Откройте **Роли/ Веб-сервер (IIS)/ Диспетчер служб IIS**, как показано в следующем примере.

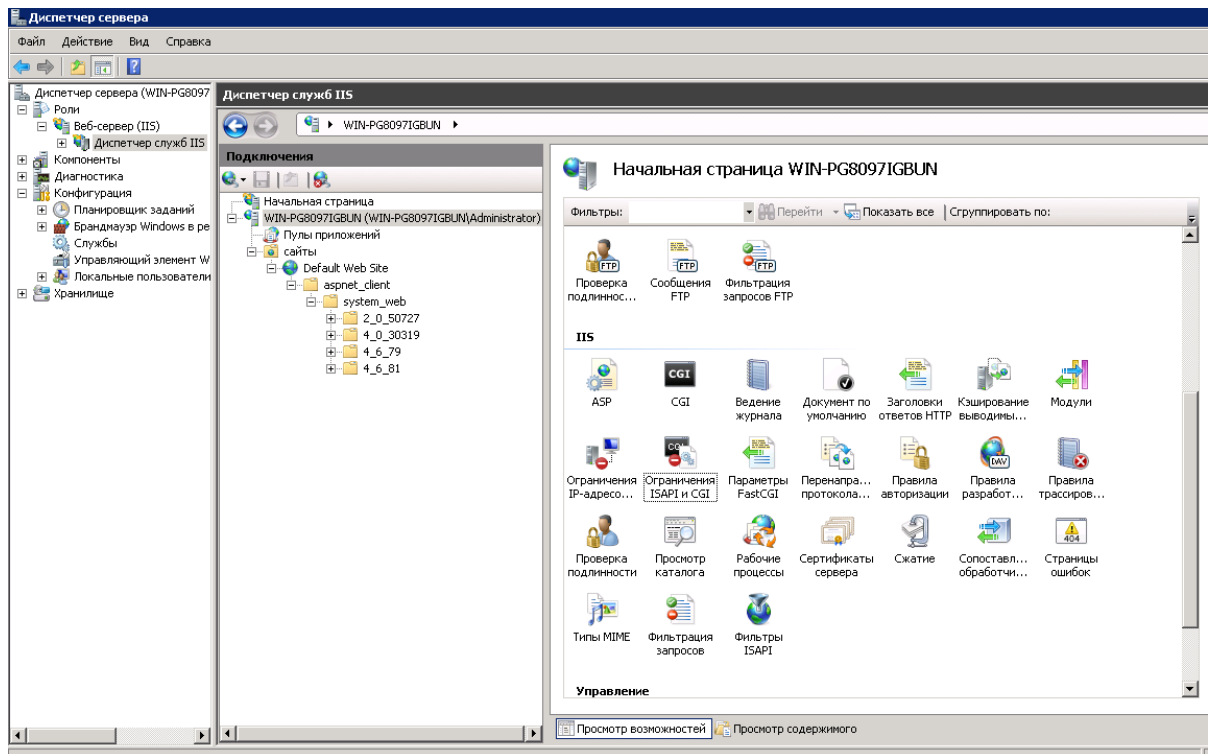

4. В панели **Диспетчер служб IIS** выберите свой хост, а затем дважды щелкните **Ограничения ISAPI и CGI**.
5. Щелкните **Добавить** в списке **Действия**.
6. Для параметра **Путь ISAPI или CGI** укажите файл `isapi_redirect.dll` (например, `C:\tomcat\Jakarta\bin\isapi_redirect.dll`), а для параметра **Описание** введите `jakarta`. Установите флажок **Разрешить выполнение пути расширения**. См. следующий пример.

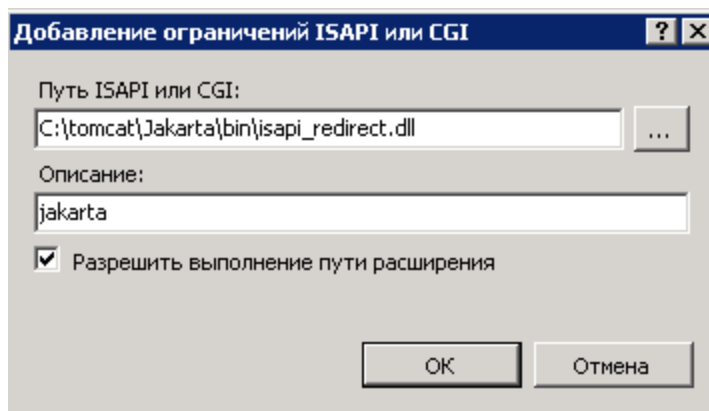

7. Нажмите кнопку **OK**.
8. Щелкните **Веб-сайт по умолчанию** и перейдите к параметру **Фильтры ISAPI**.

9. Щелкните **Добавить** в списке **Действия**.
10. Добавьте новый фильтр, в котором для параметра **Исполняемый файл** выбран файл **isapi_redirect.dll** (например, **C:\tomcat\Jakarta\bin\isapi_redirect.dll**), а для параметра **Имя фильтра** указано значение **Jakarta**.
11. Нажмите **ОК**.
12. Повторно щелкните **Веб-сайт по умолчанию**.
13. Добавьте виртуальный каталог и для параметра **Псевдоним** задайте значение **jakarta**. Для параметра **Физический путь** укажите каталог, содержащий библиотеку **isapi_redirect.dll**.

См. следующий пример.

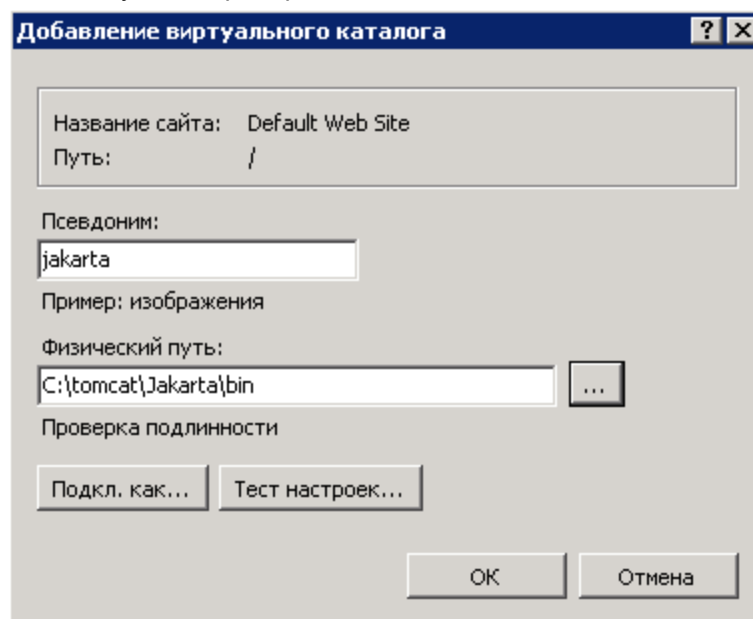

14. Нажмите **ОК**.
15. Щелкните созданный виртуальный каталог **jakarta**.
16. Дважды щелкните параметр **Сопоставления обработчиков**.
17. Добавьте сопоставление скриптов в списке **Действия**. Для параметра **Путь запроса** выберите ***.jsp**, в качестве **Исполняемого файла** укажите **isapi_redirect.dll**, для параметра **Имя** укажите **jakarta**.
18. Щелкните **Ограничения запроса**. Выберите следующие параметры.
 - Откройте вкладку **Сопоставление**, установите флажок **Вызывать обработчик только при сопоставлении запроса с:**, выберите параметр **Файл или каталог**

- Откройте вкладку **Доступ**, выберите **Выполнение**.

См. следующий пример.

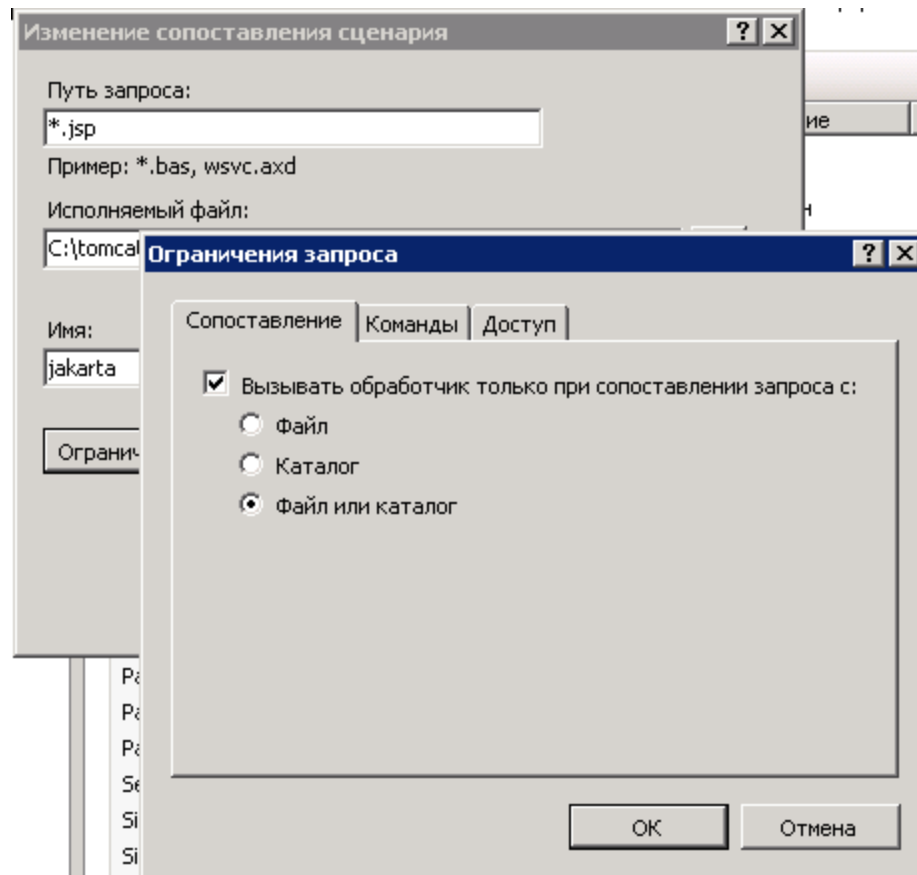

- Щелкните кнопку **ОК**, чтобы закрыть окно.
19. Выберите новое сопоставление дескриптора Jakarta. В правой панели выберите **Изменение разрешений функции**, как показано в следующем примере.

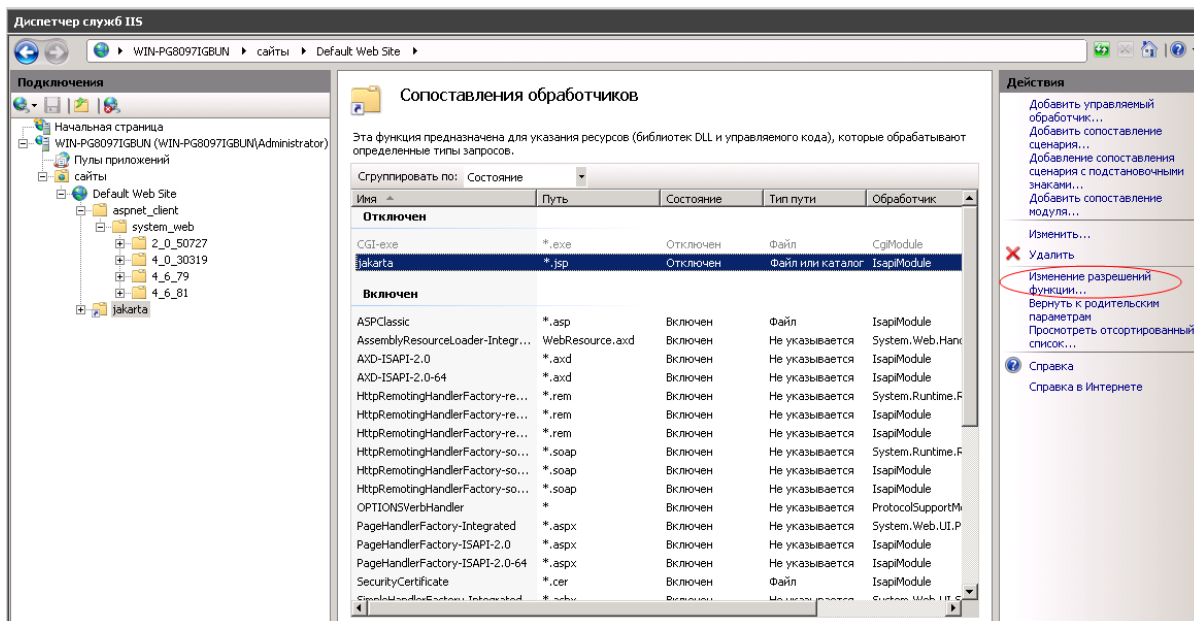

20. Выберите **Выполнение**, а затем нажмите кнопку **ОК**:

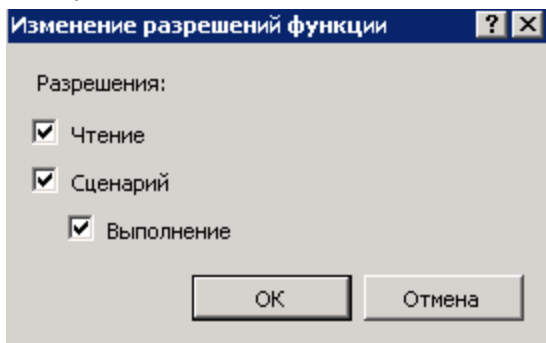

21. Все еще находясь в окне **Свойства веб-сайта по умолчанию**, щелкните вкладку **Проверка подлинности**.

22. Отключите **Анонимная проверка подлинности** и включите **Дайджест-проверка подлинности** и **Проверка подлинности Windows**.

См. следующий пример.

Сгруппировать по: Без группирования		
Имя	Состояние	Тип ответа
Анонимная проверка подлинности	Отключен	
Дайджест-проверка подлинности	Включен	Вызов HTTP 401
Обычная проверка подлинности	Отключен	Вызов HTTP 401
Олицетворение ASP.NET	Отключен	
Проверка подлинности Windows	Включен	Вызов HTTP 401
Проверка подлинности с помощью форм	Отключен	Вход-перенаправление HTTP 302

23. Перейдите к свойствам веб-сайта по умолчанию.
24. Выберите **Основные настройки** в списке **Действия**.
25. Для параметра **Физический путь** укажите значение **<папка установки Tomcat>\webapps**. См. следующий пример.

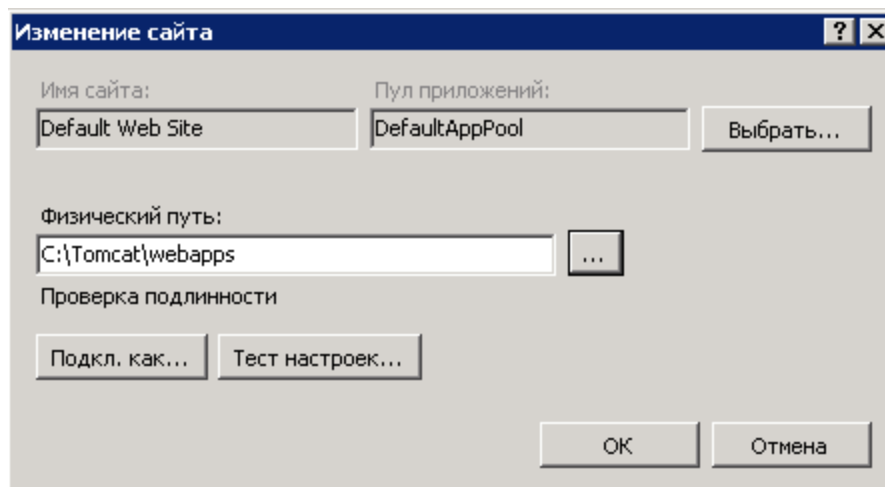

26. Щелкните кнопку **ОК**.
27. Снова перейдите к хосту и щелкните **Перезапустить** в списке **Действия**.

Настройка переноса порта

1. Откройте файл **<папка установки Tomcat>\conf\server.xml** в текстовом редакторе и

отключите аутентификацию tomcat, как показано в следующем примере.

```
<Connector port="8009" enableLookups="false" redirectPort="8443"
protocol="AJP/1.3" tomcatAuthentication="false" />
```

2. Для проверки корректности переноса порта перезапустите tomcat и выполните следующий тест.

3. Откройте браузер и перейдите по следующему URL-адресу:

<http://localhost:8080/AssetManager/>

Совет. Если он не работает, убедитесь в том, что Tomcat запущен.

4. Проинструктируйте Jakarta об управлении приложением Tomcat по умолчанию и Asset Manager.

Для этого откройте файл **<папка установки Tomcat>\conf\uriworkermap.properties** в текстовом редакторе и добавьте следующую строку.

```
/AssetManager/*=w1b
```

5. Перезапустите Tomcat и IIS
6. Если подключение выполнено в качестве пользователя Windows, веб-клиент Asset Manager должен быть доступен без необходимости повторной аутентификации.

Устранение неполадок

Ниже приведены наиболее часто встречающиеся проблемы, а также возможные решения для них.

- Приложение Asset Manager открывается через порт 8080, но при попытке открыть программу через порт 80 выдается ошибка "Страница не найдена".

ОТВЕТ. Сначала убедитесь в том, что запущена служба IIS, затем откройте файл Jakarta (**<папка установки Tomcat>\Jakarta\conf\uriworkermap.properties**), и убедитесь в том, что приложение Asset Manager добавлено.

- После активации единой регистрации (SSO) по-прежнему требуется имя для входа в Asset Manager.

ОТВЕТ. Убедитесь в том, что все предыдущие шаги выполнены правильно. Откройте файл **<папка установки Tomcat>\conf\server.xml** в режиме записи и удалите символы комментария (**<!-- и -->**) для следующей строки:

```
<Valve className="org.apache.catalina.valves.RequestDumperValve"/>
```

Это способствует тому, что Tomcat генерирует дополнительный файл журнала под

названием: **Catalina_log.YYYY-MM-DD.txt**.

Откройте данный файл журнала и проверьте записи для следующих параметров:

YYYY-MM-DD HH:MM:SS RequestDumperValve[Catalina]: queryString=null

YYYY-MM-DD HH:MM:SS RequestDumperValve[Catalina]: remoteAddr=192.178.0.1 (type your IP address here)

YYYY-MM-DD HH:MM:SS RequestDumperValve[Catalina]: remoteAddr=192.178.0.1 (type your IP address here)

YYYY-MM-DD HH:MM:SS RequestDumperValve[Catalina]: remoteUser=<Domain name>\<User name>

YYYY-MM-DD HH:MM:SS RequestDumperValve[Catalina]: requestedSessionId=null

YYYY-MM-DD HH:MM:SS RequestDumperValve[Catalina]: scheme=http

Если поле **remoteUser** пустое, еще раз проверьте аутентификацию Tomcat. Откройте файл **<папка установки Tomcat>\conf\server.xml** и убедитесь в том, что аутентификация Tomcat отключена.

- Происходит следующая ошибка:

Login failed with error "Error: com.peregrine.ac.AmException: Error (12 008): неизвестное имя для входа 'xxx'."

ОТВЕТ. Убедитесь, что пользователь существует в базе данных и имеет роль, разрешающую доступ к Asset Manager. Обратите внимание на имя для входа пользователя. Чтобы проверить, содержит ли имя для входа имя домена, откройте файл **<папка установки Tomcat>\webapps\AssetManager\WEB-INF\classes\application-context.html** и проверьте значение **keepDomain**. Если требуется сохранить имя домена, установите значение "true". В противном случае – установите значение "false". Перезапустите Tomcat и повторите попытку.

- Единый вход прекрасно работает в браузерах Internet Explorer и Chrome, однако при использовании Firefox все равно требуется ввод имени для входа Asset Manager.

ОТВЕТ. В программе Firefox необходимо выполнить дополнительные шаги.

- Откройте браузер Firefox, в адресной строке введите `about:config`.
- Введите строку фильтра `network.negotiate`.
- Установите следующие значения для параметров.

Имя параметра	Статус	Тип	Значение
network.negotiate-auth.allow-proxies	default	boolean	true

Имя параметра	Статус	Тип	Значение
network.negotiate-auth.delegation-uris	user set	string	http://,https://
network.negotiate-auth.gsslib	default	string	<пусто>
network.negotiate-auth.trusted-uris	user set	string	http://,https://
network.negotiate-auth.using-native-gsslib	default	boolean	true

Веб-клиент Asset Manager: реализация единой регистрации (SSO) при использовании инструментов для управления удостоверениями, таких как Siteminder или Webseal

См. раздел [Веб-клиент Asset Manager. Совместное использование аутентификации с помощью облегченного метода единой регистрации \(LW-SSO\)](#)

Веб-клиент Asset Manager: Совместное использование аутентификации с помощью облегченного метода единой регистрации (LW-SSO)

Обзор

При использовании облегченной инфраструктуры единой регистрации (LW-SSO) пользователю достаточно выполнить только один вход (в одно приложение HPE для оптимизации бизнес-технологий) за сеанс. Сведения для входа пользователя распространяются на другие приложения HPE для оптимизации бизнес-технологий (ВТО), развернутые в том же домене.

LW-SSO позволяет решить проблемы единой регистрации для интернет-решений и веб-служб в продуктах HPE для оптимизации бизнес-технологий (ВТО) с помощью облегченной технологии, не требующей установки дополнительной инфраструктуры.

Сценарии использования LW-SSO

Облегченный метод единой регистрации (LW-SSO) может быть использован в следующих сценариях.

1. **Единая регистрация в Интернет-решении:** пользователь входит в одно приложение для оптимизации бизнес-технологий (ВТО) со своими учетными данными; также требуется войти в другое приложение ВТО в этом же браузере. Так как пользователь уже выполнил вход, LW-SSO позволяет ему войти во второе приложение без необходимости повторно вводить свои учетные данные.
2. **Единая регистрация в веб-службах:** во время запроса пользователя в одно приложение ВТО, требуется выполнить вызов в другое приложение ВТО. LW-SSO передает данные пользователя во второе приложение ВТО.

3. **Вызовы веб-службы:** требуется выполнить вызов веб-службы из первого приложения ВТО во второе приложение ВТО с помощью сведений, полученных от автономного пользователя. LW-SSO передает данные пользователя во второе приложение ВТО.
4. **LW-SSO используется в качестве слоя абстрагирования** между приложениями ВТО и внешними инструментами управления удостоверениями / единой регистрации. Это позволяет упростить интеграцию продукта с инструментом управления удостоверениями / единой регистрации и снизить общие затраты на разработку.

Основные функции

- LW-SSO **не** обеспечивает аутентификацию пользователя как таковую - проверка подлинности пользователя выполняется непосредственно приложениями.
- LW-SSO только передает данные пользователя из Приложение1 в Приложение2 (через совместно используемые файлы "cookie").
- Таким образом, LW-SSO не представляет собой замену решениям по управлению удостоверениями.
- Приложение1 и Приложение2 для оптимизации бизнес-технологий (ВТО) могут использовать одно или разные хранилища данных пользователей. Однако при использовании отдельных хранилищ данных необходимо наличие возможности для синхронизации имен пользователей, которая отсутствует в инфраструктуре LW-SSO.
- LW-SSO – это симметричное решение: пользователь сначала может выполнить вход в Приложение1, а затем прозрачно открыть ссылку на Приложение2, или наоборот, сначала выполнить вход в Приложение2, а затем открыть ссылку на Приложение1.

Настройка LW-SSO

Динамическая настройка

Развертывание Asset Manager Web Service включает экран администрирования для настройки основных параметров LW-SSO.

Перейдите по следующему URL-адресу:

`http://{AMWebServiceServer}:{AMWebServicePort}/{AssetManagerWebServiceContext}/ssoConfig.jsp`

Пример:

`http://localhost:8081/AssetManagerWebService/ssoConfig.jsp`

Примечание. Сервер приложений, например, Tomcat должен быть правильно настроен и запущен.

Отобразится экран входа, как показано в следующем примере:

Заполните поля, как показано в следующей таблице.

Примечание. Для этого экрана требуются права администратора.

Имя поля / элемента управления	Использование
Включить инфраструктуру LW-SSO	Если этот параметр активирован, инфраструктура LW-SSO включена в конечном домене, который определяется в следующем поле.
Имя домена	Домен, на котором распространяются данные для входа пользователя между размещенными приложениями HPE для оптимизации бизнес-технологий, подписанными на совместимую версию LW-SSO. Это должно быть полное DNS-имя сервера приложений. Например: asiapacific.mycompany.net
Общий ключ шифрования	Строка с секретным текстом, используемым в качестве ключа шифрования для файлов "cookie" LW-SSO. Используется для заполнения параметра initstring . В других приложениях HPE для оптимизации бизнес-технологий (ВТО), которые подписываются на LW-SSO, должно быть настроено использование того же параметра initstring , чтобы иметь возможность расшифровывать и использовать общие файлы cookie. См. также раздел Вопросы безопасности LW-SSO
Ключ заголовка запроса, содержащий имя пользователя	Отклики заголовков HTTP должны ссылаться на указанное имя пользователя. (Может использоваться для

Имя поля / элемента управления	Использование
	поддержки решений единой регистрации (SSO), таких как Siteminder и др.) Как указано в метке, достаточно указать только имя ключа заголовка.

Дополнительные настройки в программном интерфейсе LW-SSO можно внести вручную.

Отключение общих файлов "cookie"

Если включена инфраструктура LW-SSO, по умолчанию выход из одного приложения, подписанного на LW-SSO, приведет к выходу из всех других подписанных приложений HPE для оптимизации бизнес-технологий (BTO), размещенных в этом же домене. Чтобы избежать этого, т. е. обеспечить отдельный выход из каждого приложения, добавьте следующую запись в файл **lwsssofmconf.xml**, расположенный в папке **AssetManager.ear/AssetManager.war/WEB-INF/classes**.

```
<logoutURLs>
<url>
.*cwc/logoutcleanup.jsp.*
</url>
</logoutURLs>
```

Таймаут для веб-уровня и поиска записей

При изменении значения таймаута для веб-уровня и поиска записей это значение нужно применить к конфигурации LW-SSO. Для этого добавьте следующую запись в файл **lwsssofmconf.xml**, расположенный в папке **AssetManager.ear/AssetManager.war/WEB-INF/classes**.

```
<expirationPeriod>timeout</expirationPeriod>
```

timeout — значение времени ожидания LW-SSO.

Аналогично при изменении значения таймаута Record Search это значение нужно применить к конфигурации LW-SSO. Для этого добавьте эту же запись в файл **lwsssofmconf.xml**, расположенный в папке **AssetManager.ear/quicksearch.war/WEB-INF/lib/quicksearch-*.jar**.

Примечание. Значения таймаута для веб-уровня, Record Search, а также LW-SSO должны быть одинаковыми.

Вопросы безопасности LW-SSO

Примечание. LW-SSO следует включать только тогда, когда это необходимо

Секретный параметр `initString` в безопасности LW-SSO

LW-SSO использует симметричное шифрование для проверки и создания маркеров LW-SSO. `initString` или параметр настройки секретной фразы используется для инициализации ключа шифрования. Приложение создает маркер, и каждое приложение, использующее этот же параметр `initString`, проверяет подлинность маркера.

Примечание. Важные замечания относительно параметра `initString`:

- Использование единой регистрации LW-SSO без установки параметра `initString` невозможно.
- Параметр `initString` представляет собой конфиденциальную информацию, к которой следует соответствующим образом относиться при публикации, передаче и постоянном хранении.
- Параметр `initString` должен совместно использоваться только теми приложениями, которые интегрируются с помощью единой регистрации LW-SSO.
- Минимальная длина параметра `initString` — 12 символов.

Определение уровня безопасности аутентификации

Приложение, использующее наиболее слабое средство аутентификации и выдающее маркер LW-SSO, который является доверенным для других интегрированных приложений, определяет уровень безопасности аутентификации для всех других приложений.

Рекомендуем, чтобы маркер LW-SSO выдавали только приложения, использующие строгую и безопасную инфраструктуру аутентификации.

Последствия использования симметричного шифрования

LW-SSO использует симметричное шифрование для выдачи и проверки подлинности маркеров LW-SSO.

Таким образом, любое приложение, использующее LW-SSO, может выдавать маркер, который будет доверенным для всех других приложений, совместно использующих параметр **initString**.

Потенциальный риск возникает, когда приложение, совместно использующее параметр **initString**, находится в ненадежном расположении или имеет доступ к нему.

Сопоставление пользователей (синхронизация)

Единая регистрация LW-SSO не обеспечивает сопоставление пользователей интегрированных приложений. Таким образом, интегрированное приложение должно отслеживать сопоставление пользователей. Рекомендуем использовать один реестр пользователей (например, LDAP/AD) для всех интегрированных приложений.

Ошибка сопоставления пользователей может привести к нарушениям безопасности и неправильной работе приложения. Например, одно имя пользователя может быть назначено разным реальным пользователям в различных приложениях.

Кроме того, в тех случаях, когда пользователь выполняет вход в приложение (AppA), а затем получает доступ к другому приложению (AppB), которое использует контейнер или аутентификацию для приложения, ошибка сопоставления пользователя приведет к тому, что ему или ей придется выполнять вход в приложение AppB вручную с помощью ввода имени пользователя. Если пользователь вводит имя пользователя, отличное от того, что использовалось для входа в AppA, это может привести к следующему неожиданному поведению: например, в дальнейшем пользователь получает доступ к третьему приложению (AppC) из приложения AppA или AppB, и для этого используются имена, которые применялись для входа в приложения AppA или AppB соответственно.

Использование диспетчера удостоверений для аутентификации

Все незащищенные ресурсы в диспетчере удостоверений должны быть перечислены в списке **nonsecureURLs** конфигурации LW-SSO.

Ограничения LW-SSO

Имена домена

Чтобы воспользоваться преимуществами единой регистрации LW-SSO, пользователь должен обращаться к приложениям для оптимизации бизнес-технологий (BTO), таким как Asset Manager, с помощью URL-адреса с полным именем домена (FQDN), например <http://fhedaraly.emea.hpqcorp.net:8080/AssetManager>

LW-SSO не поддерживает URL-адреса с IP-адресом, например <http://16.59.45.143:8080/WebApp>

LW-SSO не поддерживает URL-адреса без домена, например <http://flood:8080/WebApp>

Интеграция инфраструктуры LW-SSO

Приложения могут использовать возможности LW-SSO, если они были заранее интегрированы в инфраструктуру LW-SSO.

Ограничения поддержки нескольких доменов

- Функциональность с несколькими доменами основывается на источнике ссылки HTTP. Таким образом, LW-SSO поддерживает ссылки из одного приложения в другое и не поддерживает ввод URL-адреса в окне браузера за исключением случаев, когда оба приложения находятся в одном домене.
- Не поддерживаются междоменные связи с помощью метода HTTP POST. Функциональность с несколькими доменами не поддерживает первый запрос HTTP POST ко второму приложению (поддерживается только запрос HTTP GET). Например, если в приложении имеется HTTP-ссылка на второе приложение, запрос HTTP GET будет поддерживаться, а запрос HTTP FORM - нет. Все запросы после первого могут быть либо HTTP POST или HTTP GET.
- Ограничение размера маркера LW-SSO. Объем информации, который инфраструктура LW-SSO может передать из одного приложения в одном домене в другое приложение в другом домене, ограничен 15 группами/ролями/атрибутами (обратите внимание, что длина каждого элемента в среднем составляет 15 символов).

- Ссылки с защищенных (HTTPS) на незащищенные страницы (HTTP) в сценарии с несколькими доменами.
Функциональность с несколькими доменами не поддерживается при использовании ссылок с защищенной (HTTPS) на незащищенную страницу (HTTP). Это вызвано ограничениями браузера, в связи с которым заголовок источника ссылки не отправляется при ссылке на незащищенный ресурс с защищенной страницы. Пример:
<http://support.microsoft.com/support/kb/articles/Q178/0/66.ASP>
- Сторонние файлы "cookie" в браузере Internet Explorer:
В браузере IE6 компания Microsoft добавила модуль, который поддерживает "Спецификацию P3P". В результате файлы "cookie" из доменов "третьих сторон" по умолчанию блокируются в зоне безопасности "Интернет". Это означает, что браузер IE считает файлы "cookie" сеанса "сторонними", поэтому блокирует их, что приводит к остановке работы LW-SSO.

Примечание. В качестве решения можно добавить запущенное приложение (или подмножество DNS-домена в виде *.mydomain.com) в зону "Интрасеть"/"Доверенные узлы" на компьютере пользователя (с помощью параметры меню Internet Explorer **Сервис/ Свойства обозревателя/ Безопасность/ Местная интрасеть/ Узлы/ Дополнительно**), что позволит принимать файлы "cookie".

Внимание! Важная информация. Файл "Cookie" сеанса LW-SSO - это только один из файлов "cookie" стороннего приложения, которые блокируются данным параметром.

Ограничения, связанные с маркером SAML2

Не следует применять маркер SAML2 при использовании интегрированного с LW-SSO Java-приложения для доступа к другому Java-приложению, которое также интегрировано с LW-SSO. Использование маркера SAML2 в данном случае может привести к неожиданному поведению. Вместо него используйте маркер LW-SSO.

Маркер SAML2 следует использовать только в том случае, когда одно из приложений не интегрировано с LW-SSO.

Функция выхода не поддерживается при использовании маркера SAML2. Таким образом, если маркер SAML2 используется для доступа ко второму приложению, то пользователь, который выходит из первого приложения, не выходит из второго приложения.

Истечение срока действия маркера SAML2 не отображается в управлении сеансом приложения.

Таким образом, если маркер SAML2 используется для доступа ко второму приложению, то управление каждым сеансом приложения будет осуществляться независимо друг от друга.

Если в приложении используется управляемая контейнером безопасность на серверах Tomcat или JBoss, рекомендуется активировать функцию **AutoCookieCreation** для надлежащей поддержки SAML2. Если функция **AutoCookieCreation** отключена, необходимо выполнять следующие правила - в противном случае LW-SSO не удастся правильно проверить подлинность запросов с помощью SAML2.

- Первый ресурс (например, JSP-страница) должен создавать HTTP-сеанс.
- Первый ресурс не должен содержать защищенных активов (например, JPEG-изображений)
- HTTP-сеанс не должен удаляться, пока пользователь не закроет браузер.

Ограничения, связанные с Tomcat

- Авторизация JAAS Realm не поддерживается в Tomcat
- Не поддерживается использование пробелов в каталогах Tomcat.
Использовать LW-SSO невозможно, если путь установки (папки) Tomcat содержит пробелы (например, Program Files), и файл конфигурации LW-SSO расположен в папке Tomcat `common\classes`.

Настройка балансировщика нагрузки

Балансировщик нагрузки, развернутый с LW-SSO, необходимо настроить для использования сеансов "sticky".

Важные замечания об инфраструктуре LW-SSO

Срок действия маркера LW-SSO

Значение срока действия маркера LW-SSO определяет период действия сеанса приложения. Таким образом, значение срока действия маркера должно быть не меньше периода действия сеанса приложения.

Рекомендуемая конфигурация срока действия маркера LW-SSO

В каждом приложении, использующем LW-SSO, должен быть настроен срок действия маркера. Рекомендованное значение - 60 минут. Для приложения, не требующего высокого уровня безопасности, можно использовать значение 300 минут.

Синхронизация со средним временем по Гринвичу

Во всех приложениях, участвующих в интеграции LW-SSO, должно использоваться единое время - среднее время по Гринвичу. Максимальная разница не должна превышать 15 минут.

Параметры `protectedDomains`

Для функциональности с несколькими доменами требуется, чтобы во всех участвующих в интеграции LW-SSO приложениях были настроены параметры `protectedDomains`, если требуется интеграция с приложениями в других DNS-доменах. Кроме того, необходимо добавить правильный домен в элементе `lwssso` конфигурации.

Функциональность получения маркера `SecurityToken` для URL-адреса

Чтобы получить информацию, отправляемую в виде маркера `SecurityToken` для URL-адреса, ведущее приложение должно настроить правильный домен в элементе `lwssso` конфигурации.

Настройка `nonsecureURLs`

Не рекомендуется использовать параметр `nonsecureURLs` для настройки URL-адреса для входа и выхода из приложения. Использование такой настройки может привести к неожиданному поведению

Известные проблемы LW-SSO

Безопасность управления удостоверениями (IdM) и исходящие веб-службы

Приложения, интегрированные с LW-SSO с использованием управления удостоверениями в качестве маркера безопасности для исходящей веб-службы, не смогут создавать или выпускать маркеры безопасности LW-SSO для интерфейса пользователя (как автоматически, так и другими способами).

В данном случае в конфигурации LW-SSO должны содержаться следующие значения:

```
enableAutoCreation = "false"  
enableCookieCreation = "false"
```

Отсутствие поддержки нескольких значений атрибутов

Контекст безопасности LW-SSO поддерживает только одно значение атрибута на имя атрибута. Таким образом, когда маркер SAML2 отправляет более одного значения для одного имени атрибута, только одно значение принимается инфраструктурой LW-SSO.

Аналогичным образом, если маркер IdM настроен для отправки более одного значения для одного имени атрибута, только одно значение принимается инфраструктурой LW-SSO.

Функция выхода из нескольких доменов в Internet Explorer 7

Возможен сбой функции выхода из нескольких доменов при использовании браузера Internet Explorer 7, а также если приложение вызывает более 3 последовательных команд перенаправления HTTP 302 в процедуре выхода. При таком сценарии браузер Internet Explorer 7 может неправильно обрабатывать ответ перенаправления HTTP 302 и отображать страницу ошибки "Internet Explorer не может отобразить эту веб-страницу".

Для решения этой проблемы по возможности рекомендуется уменьшить количество команд перенаправления приложения в последовательности выхода.

Системные требования LW-SSO

Следующие версии и конфигурации браузеров, а также связанные с ними технологии поддерживаются LW-SSO, версия 2.1.1

Имя	Версия	Комментарии
Java	1.5 и выше	
Интерфейс API для сервлетов HTTP	2.1 и выше	
Internet Explorer	6.0 и выше	Браузер должен поддерживать файлы "cookie" сеанса HTTP и функцию перенаправления с кодом состояния HTTP 302.
FireFox	2.0 и выше	Браузер должен поддерживать файлы "cookie" сеанса HTTP и функцию перенаправления с кодом состояния HTTP 302.
Аутентификация в JBoss	JBoss 4.0.3 JBoss 4.3.0	
Аутентификация в Tomcat	Standalone Tomcat 5.0.28 Standalone Tomcat 5.5.20	
Аутентификация в Acegi	Acegi 0.9.0 Acegi 1.0.4	
Модули веб-служб	Axis 1 — 1.4 Axis 2 — 1.2 JAX-WS-RI 2.1.1	

Устранение неполадок

В следующей таблице перечислены возможные проблемы, связанные с LW-SSO, а также их причины и предлагаемые решения.

Сценарии использования, связанные с LW-SSO

Проблема	Возможная причина	Возможное решение
Не удается открыть веб-клиент приложения для оптимизации бизнес-технологий (ВТО), например, после развертывания дополнительных веб-приложений в Tomcat.	Неправильное обновление репозитория Tomcat.	Пример. Удалите папку C:\Tomcat55\webapps\AssetManager . Эта папка будет динамически создана заново при следующей попытке доступа к веб-клиенту. Вручную удалите в Tomcat<xx>\webapps папку, которая соответствует неоткрываемому приложению.
Не создан файл "cookie" LW-SSO после входа в веб-приложение ВТО.	Неправильно определен домен в элементе LW-SSO конфигурации.	Убедитесь, что домен, определенный в элементе LW-SSO конфигурации, совпадает с доменом приложения.
	Неправильный домен, передаваемый в виде параметра в функцию enableSSO.	Убедитесь, что домен, передаваемый в виде параметра в функцию enableSSO, совпадает с доменом приложения.
	Для доступа к приложению не использовалось полное доменное имя (FQDN) в URL-адресе для входа (пример: http://localhost:8080/WebApp)	Убедитесь, что в URL-адресе для входа в приложение используется полное доменное имя (FQDN) (например: http://flood.mercury.global:8080/WebApp).
LW-SSO не удалось создать файл "cookie" для функции AutoCookieCreation.	Неправильно определен домен в элементе LW-SSO конфигурации.	Убедитесь, что домен, определенный в элементе LW-SSO конфигурации, совпадает с доменом приложения.
Подлинность маркера LW-SSO не проверена.	Два приложения используют разные параметры initString в шифровальном элементе конфигурации (или разные шифровальные параметры).	Используйте одинаковый параметр initString в обоих параметрах (в дополнение ко всем другим шифровальным параметрам в элементе создания LW-SSO).
	Разница со средним временем по Гринвичу	Убедитесь, что всех

Проблема	Возможная причина	Возможное решение
	между двумя приложения составляет более 15 минут.	приложениях, участвующих в интеграции LW-SSO, используется единое время — среднее время по Гринвичу. Максимальная разница не должна превышать 15 минут.
LW-SSO не удается проверить подлинность маркера LW-SSO в среде с несколькими доменами.	В конфигурации одного из приложений неправильно определен домен в элементе LW-SSO конфигурации.	Домен, определенный в элементе LW-SSO конфигурации приложения, должен совпадать с используемым доменом приложения.
	В конфигурации одного из приложений неправильно определен домен в списке protectedDomains.	Убедитесь, что правильно настроены домены в списке protectedDomains в конфигурациях всех приложений.
	Файл "cookie" сеанса LW-SSO блокируется/запрещается при использовании браузера Internet Explorer.	Добавьте все сервера LW-SSO в зону "Интрасеть"/"Доверенные узлы" в браузере Internet Explorer на компьютере пользователя (Сервис/ Свойства обозревателя/ Безопасность/ Местная интрасеть/ Узлы/ Дополнительно). Это позволит принимать все файлы "cookie".
	Некоторые приложения используют разные параметры initString в шифровальном элементе конфигурации (или разные шифровальные параметры).	Используйте одинаковый параметр initString во всех параметрах (в дополнение ко всем другим шифровальным параметрам в элементе создания LW-SSO).
	В некоторых приложениях разница со средним временем по Гринвичу превышает 15 минут.	Убедитесь, что всех приложениях, участвующих в интеграции LW-SSO, используется единое время - среднее время по Гринвичу. Максимальная разница не должна превышать 15 минут.
	В случае с несколькими доменами переход по ссылке выполняется с	В случае ссылки или перехода с одного домена на другой убедитесь, что первый запрос на

Проблема	Возможная причина	Возможное решение
	защищенного ресурса (HTTPS) на незащищенный (HTTP).	ссылку или переход осуществляется с одного защищенного ресурса (HTTPS) на другой защищенный ресурс (HTTPS).

Сценарии использования, связанные с SAML2

Проблема	Возможная причина	Возможное решение
LW-SSO не удается выдать маркер SAML2	Недопустимая конфигурация хранилища ключей для создания SAML2, а также, вероятнее всего, указано недопустимое хранилище ключей.	Проверьте правильность конфигурации хранилища ключей для создания SAML2, а также убедитесь, что указано допустимое хранилище ключей.
	Недопустимая конфигурация параметра <code>privateKeyAlias</code> или <code>privateKeyPassword</code> для создания SAML2. Возможно, они не указывают на допустимый закрытый ключ.	Проверьте правильность конфигурации параметра <code>privateKeyAlias</code> или <code>privateKeyPassword</code> для создания SAML2, а также убедитесь, что указан допустимый закрытый ключ.
LW-SSO не удается проверить подлинность маркера SAML2	Недопустимая конфигурация хранилища ключей для проверки подлинности SAML2. Вероятнее всего указано недопустимое хранилище ключей.	Проверьте правильность конфигурации хранилища ключей для проверки подлинности SAML2, а также убедитесь, что указано допустимое хранилище ключей.
	Используемый для подписания сертификат не импортирован в настроенное хранилище ключей с необходимым псевдонимом открытого ключа. Примечание. Псевдоним открытого ключа можно настроить в конфигурации проверки подлинности	Убедитесь, что используемый для подписания сертификат импортирован в настроенное хранилище ключей с необходимым псевдонимом открытого ключа.

Проблема	Возможная причина	Возможное решение
	маркера SAML2, или он может быть передан поставщиком в маркере SAML2.	
LW-SSO не удается получить все роли или группы.	Параметры roleAttributeName или groupAttributeName , определенные в конфигурации SAML2, отличаются от параметров в настройках приложения.	Убедитесь, что параметры roleAttributeName и groupAttributeName одинаково определены во всех настройках приложений, а также конфигурации SAML2.

Параметры конфигурации пула подключений

Параметры конфигурации пула подключений задаются в файле **aamapi<AMversion>.ini**.

Примечание. Заполнитель <AMversion> используется для версии приложения Asset Manager, например, если установлена версия Asset Manager 9.30, имя этого файла будет **aamapi93.ini**.

Чтобы изменить параметры конфигурации пула подключений, выполните следующие действия.

1. Создайте файл **aamapi<AMversion>.ini** для учетной записи, в которой запускается Asset Manager Web Service, если это не было сделано ранее. Сведения о расположении этого файла в различных операционных системных см. в руководстве **Установка**, глава **Файлы .ini и .cfg**.
2. Добавьте следующие строки в файл **aamapi<AMversion>.ini**.

[Option]

//Advanced/CnxPoolMinSize=<Число увеличения различных подключений в пуле при запуске.

Различные подключения обслуживают различные профили, чтобы обеспечить быструю скорость доступа. Каждое подключение может использоваться разными пользователями, использующими один профиль. Также это значение указывает минимальное число подключений, оставшееся в пуле после сброса (RESET). Значение по умолчанию – 1. Оно должно быть меньше значения CnxPoolIdleSize.>

//Advanced/CnxPoolIdleSize=<Число подключений к базе данных Asset Manager, которые сохраняются выделенными для пула подключения.

Значение `CnxPoolIdleSize` должно быть больше или равно `CnxPoolMinSize` и меньше значения `CnxPoolMaxSize`. Значение по умолчанию – 32. Чем больше памяти остается в веб-службе отдельно от сервера JVM `WebService`, тем выше может быть этот параметр.

Например: Microsoft SQL Server используется в стандартной структуре базы данных Asset Manager в 32-разрядном выделенном экземпляре Tomcat для веб-службы (`WebService`): 60, для JVM `Xmx` установлено значение 500 МБ. Если сервером выделено 1 ГБ ОЗУ для веб-службы Asset Manager `WebService` JVM `Xmx`, то значение `CnxPoolIdleSize` может быть уменьшено до 40 или менее. Данный параметр необходимо протестировать и настроить в соответствии с используемой СУБД и структурой базы данных.

Для 64-разрядной веб-службы Asset Manager может быть установлено гораздо более высокое значение в зависимости от памяти сервера: 250 – это возможное базовое значение на сервере с 16 ГБ памяти.>

`//Advanced/CnxPoolMaxSize=<Максимальное число подключений к базе данных Asset Manager, которые могут быть одновременно обслужены пулом подключения.`

После обслуживания веб-службой для атомарной операции (например, получение списка или сведений записи) подключения, выделенные между `CnxPoolIdleSize` и `CnxPoolMaxSize`, могут быть освобождены в памяти. Значение по умолчанию – 64. Начать можно со значения [`CnxPoolIdleSize` + 5].

Поскольку подключения в пуле между `CnxPoolIdleSize` и `CnxPoolMaxSize` выделяются и освобождаются для каждой атомарной транзакции, что оказывает влияние на производительность, значение `CnxPoolMaxSize` должно обеспечивать выполнение операций в моменты пиковой нагрузки. Из соображений производительности рекомендуется сначала настроить параметр `CnxPoolIdleSize`, а затем `CnxPoolMaxSize`>

`//Advanced/CnxPoolMemory=<Память ОЗУ (в МБ), которая должна быть освобождена на сервере Asset Manager WebService перед тем, как может быть выделено новое подключение в пуле.`

Этот параметр учитывается только в 32-разрядной версии веб-службы Windows. Значение по умолчанию – 100 МБ. Будет запущена более эффективная политика перезапуска и защиты, если значение доступной памяти достигнет `CnxPoolMemory`. Если доступно меньше памяти, в Asset Manager `WebTier` отобразится предупреждение.

Рекомендуем наличие достаточного размера памяти, чтобы памяти хватало для обслуживания активных подключений. Если значение этого параметра слишком низкое, в Asset Manager `WebService` могут возникнуть проблемы с недостатком памяти и потребуется перезапуск приложения. Рекомендованное значение: не менее 250 МБ, если 2 ГБ выделено для использования Asset Manager `WebService` на сервере>

`//Advanced/CnxPoolLifeTimeMinutes=<цикл сброса (RESET) пула подключений.` Значение по умолчанию – 900 минут, которое указывает, что сброс пула будет выполняться каждые 15 часов >

`//Advanced/CnxPoolSecurityCheckMinutes=<Цикл обновления прав доступа пользователя (в минутах). Значение по умолчанию – 10 минут, т.е. система будет проверять права доступа пользователя каждые 10 минут. Если установлено значение 0, пользователь всегда будет получать доступ к Asset Manager с помощью последнего профиля>`

Примечание. Параметр **SnxPoolMemory** применим только к 32-разрядной версии Windows. Параметр будет игнорироваться в экземпляре веб-службы в 64-разрядной версии Windows и на всех платформах Linux.

Глава 14: Asset Manager Automated Process Manager

Обзор Asset Manager Automated Process Manager	328
Выполнение Asset Manager Automated Process Manager	329
Рекомендации	329
Запуск Asset Manager Automated Process Manager	330
Выполнение Asset Manager Automated Process Manager вручную в Windows	332
При выходе из Asset Manager Automated Process Manager	333
Asset Manager Automated Process Manager и система обмена сообщениями	333
Главный экран Asset Manager Automated Process Manager	334
Общие параметры Asset Manager Automated Process Manager	335
Фрейм Задержки перед повтором подключения, фрейм База данных	335
Фрейм Задержки перед повтором подключения, фрейм Обмен сообщениями	336
Файл журнала	336
Часовые пояса	336
Настройка модулей, отслеживаемых с помощью Asset Manager Automated Process Manager	338
Введение	339
Расписания проверок Asset Manager Automated Process Manager	340
Модуль Добавление компьютеров, перечисленных в домене NT, в базу данных (AddCpu)	342
Модуль Добавление пользователей NT в базу данных (AddUser)	345
Модуль Расчет арендной платы и ссуд (Rent)	348
Модуль Расчет обусловленных значений убытков (LostVal)	350
Модуль Создание активов, расходных материалов и т.д., соответствующих полученным позициям (Delivery)	351
Модуль Удалить все уведомления о закрытых задачах (CleanFireWKAAlarms)	352
Модуль Запуск оповещений службы поддержки (HDAAlarms)	352
Модули Выполнение правил рабочих процессов для группы выполнения (WkGroup*) ...	354

Модуль Очистка таблицы входящих событий (PurgeEventInTable)	356
Модуль Очистка таблицы исходящих событий (PurgeEventOutTable)	356
Модуль Поиск новых групп выполнения рабочих процессов (WorkflowFinder)	357
Модуль Оповещение о присутствии сервера базы данных (UpdateToken)	357
Модуль Разделение строк расходов в центрах затрат (CostCenter)	358
Модуль Проверка часового пояса сервера базы данных (TimeZone)	360
Модуль Проверка оповещений (Alarms)	360
Модуль Запуск правил периодического возврата платежа (CbkTimer)	363
Модуль Проверка записей с кодом null (History)	363
Модуль Проверка строк истории (History)	364
Модуль Проверка запасов (Stock)	364
Модуль Обновление базы данных с использованием результатов инвентаризации Enterprise Discovery (EdAc)	365
Модуль Обновление мобильных устройств в базе данных с использованием результатов инвентаризации Enterprise Discovery (EdAcMD)	367
Удаление неиспользуемого слота подключения (ConnectionCleanupCheck)	370
Немедленная активация проверки Asset Manager Automated Process Manager	370
Администрирование Asset Manager Automated Process Manager через Интернет	370
Запуск Asset Manager Automated Process Manager в качестве службы	371
Доступ к службе Asset Manager Automated Process Manager через Интернет	373
Управление службой Asset Manager Automated Process Manager через Интернет.	374

В этой главе обсуждается управление сроками (оповещения, утверждения заявок на поставку, заказы на пополнение запасов и т. д.) и автоматическая инициация действий (автоматический выпуск напоминаний и т. д.)

Администратор управляет мониторингом сроков и автоматическим запуском действий с помощью программы Asset Manager Automated Process Manager, независимой от Asset Manager.

Обзор Asset Manager Automated Process Manager

Приложение Asset Manager содержит систему мониторинга сроков и автоматического запуска действий. Эта программа, которая называется Asset Manager Automated Process Manager, функционирует независимо от Asset Manager.

Программа Asset Manager Automated Process Manager автоматически отслеживает все сроки окончания действия в назначенной базе данных.

- Оповещения (например, окончание сроков действия контрактов).
- Сроки, касающиеся службы поддержки (например, назначение записи и лимиты времени на устранение).
- Утверждения заявок на поставку.
- Уровни заказа строк для запасов.
- Вычисления арендной платы на уровне актива и контракта.
- Расчеты значений убытков по контракту аренды.
- Операции разделения строк расходов, связанные с центрами затрат.
- Проверка строк истории.
- Сроки рабочего процесса.
- Поиск новых групп выполнения рабочих процессов.
- Выполнение правил рабочего процесса.
- Проверка часовых поясов.

В соответствии со сроками программа Asset Manager Automated Process Manager выполняет необходимые действия, например, направляет сообщения с напоминаниями в базу данных Asset Manager через внутреннюю систему обмена сообщениями. При необходимости программа рассчитывает арендную плату по контракту, значения убытков по контракту аренды и т. д.

Внимание! При выходе из Asset Manager Automated Process Manager все функции автоматического мониторинга приостанавливаются, если они не были запущены как службы.

Программу Asset Manager Automated Process Manager можно запустить на нескольких разных компьютерах. Следовательно, отслеживаемые сроки и выполняемые задачи могут быть

разделены между разными экземплярами Asset Manager Automated Process Manager. Это позволяет повысить производительность приложения Asset Manager Automated Process Manager.

Примечание. Необходимо убедиться, что данная задача выполняется только одним экземпляром Asset Manager Automated Process Manager.

Для подключения к базе данных можно использовать то же имя для входа. Это имя для входа должно иметь административные права.

Выполнение Asset Manager Automated Process Manager

В этом разделе описываются таблицы базы данных Asset Manager.

- [Рекомендации на стр 329](#)
- [Запуск Asset Manager Automated Process Manager на стр 330](#)
- [Выполнение Asset Manager Automated Process Manager вручную в Windows на стр 332](#)
- [При выходе из Asset Manager Automated Process Manager на стр 333](#)
- [Asset Manager Automated Process Manager и система обмена сообщениями на стр 333](#)

Рекомендации

Для Asset Manager Automated Process Manager необходим частый доступ к базе данных. Чаще всего этот доступ осуществляется по сети.

- При наличии рабочей станции с высокой скоростью подключения к базе данных целесообразно выполнять Asset Manager Automated Process Manager с этой рабочей станции. Мониторинг будет выполнен для всех пользователей.
- Если доступ к базе данных возможен только по низкоскоростному каналу и сервер работает под управлением операционной системы Windows, существует возможность выполнить Asset Manager Automated Process Manager непосредственно на сервере.

При изменении структуры базы данных

При изменении структуры базы данных с помощью приложения Asset Manager Application Designer или команды **Настроить объект** в контекстном меню следует отключить Asset Manager Automated Process Manager от базы данных, а затем выполнить повторное подключение.

Запуск

Asset Manager Automated Process Manager

Запуск Asset Manager Automated Process Manager вручную

Для запуска программы Asset Manager Automated Process Manager можно воспользоваться списком программ в меню **Пуск** или в группе программ Asset Manager.

Внимание! При отключении Asset Manager Automated Process Manager от базы данных все функции мониторинга и автоматического запуска действия приостанавливаются. При подключении к базе данных приложение Asset Manager отображает сообщение с предупреждением о том, что программа Asset Manager Automated Process Manager не подключалась к базе данных в течение последнего часа.

Примечание. В операционных системах Windows Vista, Windows 8, Windows 8.1, Windows Server 2008, Windows Server 2008 R2, Windows Server 2012 и Windows Server 2012 R2 диспетчеру Asset Manager Automated Process Manager для изменения некоторых локальных файлов требуются права администратора. Таким образом, для запуска Asset Manager Automated Process Manager рекомендуется использовать параметр **Запуск от имени администратора**.

Запуск Asset Manager Automated Process Manager в качестве службы

Чтобы запустить программу Manager Automated Process Manager в качестве службы, необходимо выполнить следующие действия.

1. Вручную запустить Asset Manager Automated Process Manager.
2. Выбрать подключение к базе данных и установить для него параметр **Использовать это подключение в служебном режиме**.
3. Выйти из Asset Manager Automated Process Manager.
4. В панели управления Windows выбрать службу Asset Manager Automated Process Manager и установить для нее запуск в автоматическом режиме.

В командной строке DOS

Для настройки автоматического запуска Asset Manager Automated Process Manager воспользуйтесь следующей командой:

```
amsrv -cnx:<имя подключения> -login:<имя для входа> -password:<пароль для входа>
```

Внимание! В качестве **имени для входа** используется имя администратора Asset Manager ("Admin" или имя для входа пользователя с административными правами).

В строках, заключенных в угловые кавычки <> пробелы не допускаются.

Пример:

```
amsrv32 -cnx:Base -login:Gerald -password:Password
```

Эта команда может быть вставлена в пакетный файл.

Выполнение Asset Manager Automated Process Manager вручную в Windows

Подключение Asset Manager Automated Process Manager к базе данных

Подключение к базе данных через Asset Manager Automated Process Manager может выполнять только администратор. Это может быть пользователь с именем для входа "Admin" или с административными правами.

Необходимо ввести соответствующие **Имя для входа** и пароль. Установите флажок **Использовать это подключение в служебном режиме**, чтобы использовать это подключение по умолчанию, если Asset Manager Automated Process Manager выполняется в служебном режиме (как в службе NT).

Для подключения программы Asset Manager Automated Process Manager к базе данных можно использовать одно из следующих средств:

- меню **Файл/Подключение к базе данных**,

- значок  .

Отключение Asset Manager Automated Process Manager от базы данных

Для отключения программы Asset Manager Automated Process Manager от базы данных можно использовать одно из следующих средств:

- меню **Файл/Отключение от базы данных**,

- значок  .

При выходе из Asset Manager Automated Process Manager

Если Asset Manager Automated Process Manager обнаруживает ошибку подключения после его открытия, программа пытается повторно подключиться к базе данных с частотой, определенной в общих параметрах мониторинга. Эти попытки повторного подключения к базе данных будут предприняты только в том случае, если исходное подключение было выполнено без ошибок.

Asset Manager Automated Process Manager и система обмена сообщениями

На компьютерах с приложением Asset Manager Automated Process Manager должна быть установлена рабочая система обмена сообщениями. Чтобы каждый зарегистрированный пользователь имел возможность отправлять сообщения с помощью указанной системы обмена сообщениями, он должен быть соответствующим образом настроен в базе данных.

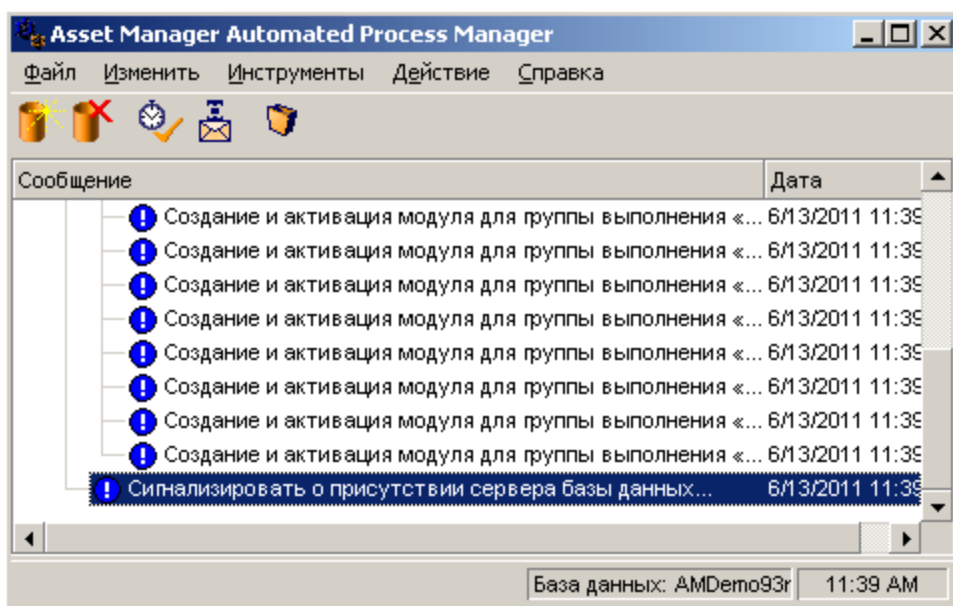

Главный экран Asset Manager Automated Process Manager

В главном окне отображаются все события, обрабатываемые программой Asset Manager Automated Process Manager.

Это окно обеспечивает доступ к следующим меню и значкам программы:

Меню и значки программы Asset Manager Automated Process Manager

Значок	Меню	Функция
	Файл/ Подключение к базе данных	Подключитесь к базе данных.
	Файл/ Отключение от базы данных	Отключение от базы данных.
	Действие/ Активировать	Выборочная активация агентов мониторинга сроков.
	Действие/ Очистить список	Очистка главного экрана от сообщений.
	Действие/ Подключение к службе сообщений	Попытка подключения к внешним системам обмена сообщениями.

Меню и значки программы Asset Manager Automated Process Manager, продолжение

Значок	Меню	Функция
		<p>Если подключение было успешным, эта кнопка неактивна (выделена серым цветом).</p> <p>Эта кнопка доступна, если не удалось выполнить подключение. Щелкните, чтобы проверить подключение.</p>

Когда список событий чрезмерно увеличивается, можно очистить его с помощью команды **Действие/ Очистить список**.

Общие параметры Asset Manager Automated Process Manager

Для доступа к основным параметрам выберите меню **Инструменты/ Основные параметры...**

Данные параметры управляют общей работой Asset Manager Automated Process Manager.

Фрейм Задержки перед повтором подключения, фрейм База данных

Это поле используется в том случае, если Asset Manager Automated Process Manager получает сообщение об ошибке при попытке подключения к базе данных после успешного исходного подключения.

В этом случае Asset Manager Automated Process Manager исходит из того, что соединение с базой данных потеряно, и прекращает мониторинг сроков. Программа Asset Manager Automated Process Manager повторяет попытки подключения к базе данных с частотой, определенной в поле **База данных** в рамке **Задержки перед повтором подключения**.

Функция мониторинга возобновляется, когда Asset Manager Automated Process Manager снова подключается к базе данных.

Форматом ввода данных для этого поля является "Duration" ("Продолжительность").

Фрейм Задержки перед повтором подключения, фрейм Обмен сообщениями

При возникновении проблемы с внешней системой обмена сообщениями программа Asset Manager Automated Process Manager прекращает отправку внешних сообщений.

Asset Manager Automated Process Manager повторяет попытки подключения к внешней системе обмена сообщениями с частотой, определенной в этом поле.

Форматом ввода данных для этого поля является "Duration" ("Продолжительность").

Файл журнала

Файл

В этом файле хранятся сообщения, отображаемые в главном окне программы Asset Manager Automated Process Manager.

Макс. размер

Это поле позволяет ограничить размер файла, в котором регистрируются сообщения, отображаемые в главном окне Asset Manager Automated Process Manager.

По достижению этого лимита при записи новых сообщений удаляются наиболее старые.

Часовые пояса

В рамке экрана настройки **Часовые пояса** можно настроить тип выполняемой проверки:

- Проверить часовой пояс сервера базы данных.
- Сравнить местное время и время сервера.

Эти два теста сравнивают время сервера базы данных со временем компьютера, на котором установлена программа Asset Manager Automated Process Manager. Разница во времени выражается как $[(n * 30 \text{ минут}) + m]$, где m находится в диапазоне от -15 до +15 минут.

В обоих случаях

Если разница во времени превышает 5 минут, приложение Asset Manager Automated Process Manager предлагает обновить местное время на компьютере, где оно установлено.

При отказе от этого обновления (например, если предполагается, что следует изменить время сервера) в соединении будет отказано. Повторное подключение будет возможно после того, как разница во времени станет меньше пяти минут (в результате изменения времени сервера базы данных и (или) компьютера, на котором установлена программа Asset Manager Automated Process Manager).

Конкретные аспекты параметра

"Проверить часовой пояс сервера базы данных"

При необходимости можно обновить часовой пояс сервера в таблице параметров Asset Manager (если число $(n * 30 \text{ минут})$ не соответствует часовому поясу сервера).

Для этого необходимо, чтобы на компьютере, на котором выполняется Asset Manager Automated Process Manager, было установлено правильное время и правильные сведения о переходе на летнее время.

Конкретные аспекты параметра "Проверить местное время по сравнению со временем сервера"

Часовой пояс сервера, необходимый для внутренних операций Asset Manager, восстановлен.

Примечание. Независимо от выбранного параметра, проверки выполняются при подключении Asset Manager Automated Process Manager к базе данных, а затем периодически в соответствии с частотой, указанной в окне Asset Manager Automated Process Manager **Конфигурация модулей** (меню **Инструменты/ Настройка модулей...**)

Настройка модулей, отслеживаемых с помощью Asset Manager Automated Process Manager

В этом разделе описываются таблицы базы данных Asset Manager.

- [Введение на стр 339](#)
- [Расписания проверок Asset Manager Automated Process Manager на стр 340](#)
- [Модуль Добавление компьютеров, перечисленных в домене NT, в базу данных \(AddCpu\) на стр 342](#)
- [Модуль Добавление пользователей NT в базу данных \(AddUser\) на стр 345](#)
- [Модуль Расчет арендной платы и ссуд \(Rent\) на стр 348](#)
- [Модуль Расчет обусловленных значений убытков \(LostVal\) на стр 350](#)
- [Модуль Создание активов, расходных материалов и т.д., соответствующих полученным позициям \(Delivery\) на стр 351](#)
- [Модуль Запуск оповещений службы поддержки \(HDAIarms\) на стр 352](#)

- Модули Выполнение правил рабочих процессов для группы выполнения (WkGroup*) на стр 354
- Модуль Очистка таблицы входящих событий (PurgeEventInTable) на стр 356
- Модуль Очистка таблицы исходящих событий (PurgeEventOutTable) на стр 356
- Модуль Поиск новых групп выполнения рабочих процессов (WorkflowFinder) на стр 357
- Модуль Оповещение о присутствии сервера базы данных (UpdateToken) на стр 357
- Модуль Разделение строк расходов в центрах затрат (CostCenter) на стр 358
- Модуль Проверка часового пояса сервера базы данных (TimeZone) на стр 360
- Модуль Проверка оповещений (Alarms) на стр 360 Модуль Запуск правил периодического возврата платежа (CbkTimer) на стр 363
- Модуль Проверка записей с кодом null (History) на стр 363
- Модуль Проверка строк истории (History) на стр 364
- Модуль Проверка запасов (Stock) на стр 364
- Модуль Обновление базы данных с использованием результатов инвентаризации Enterprise Discovery (EdAc) на стр 365
- Модуль Обновление мобильных устройств в базе данных с использованием результатов инвентаризации Enterprise Discovery (EdAcMD) на стр 367

Введение

Чтобы ознакомиться со списком модулей или настроить модуль, отслеживаемый программой Asset Manager Automated Process Manager, выберите меню модулей **Инструменты/Настройка**.

Будет открыто окно, которое позволяет отобразить список модулей и определить для каждого из них следующие параметры.

- Включен модуль или отключен.
- Задача, выполняемая модулем.
- Частота запуска каждого модуля.

Совет. Эти модули можно открыть на нескольких компьютерах, запустив сеанс

Asset Manager Automated Process Manager на каждом из них. Это может повысить производительность. Убедитесь, что каждый модуль включен в данный момент времени только на одном компьютере.

В следующих разделах дано описание каждого из модулей, управляемых с помощью Asset Manager Automated Process Manager. Эти модули определяются по описанию и имени, указанному в Asset Manager Automated Process Manager.

Расписания проверок Asset Manager Automated Process Manager

Чтобы определить расписания проверки модуля, выполните следующие действия.

1. Выберите пункт меню **Инструменты/Настройка модулей**.
2. Выберите модуль, который нужно настроить.
3. Заполните вкладку, расположенную слева от зоны **Расписания проверки**.
4. При необходимости создайте и заполните дополнительные подвкладки, щелкнув правой кнопкой мыши метки подвкладок и выбрав команду меню **Добавить правило**.

Подвкладки позволяют определить дни и время мониторинга.

Таблица 13.2. Дни мониторинга

Значение поля Дни	Мониторинг выполняется
"Ежедневно"	Каждый день года без исключений.
"День недели:"	<p>День недели выбирается из подробного списка в поле, расположенном справа от поля Дни.</p> <p>Пример</p> <p>Каждый понедельник</p>
"День года:"	<p>День или набор дней. Определяется с помощью флажков День, Месяц и Год.</p> <p>Пример</p> <p>20 июля</p>
"Первый"	Дни недели, определенные с помощью флажка День , и

Значение поля Дни	Мониторинг выполняется
"Второй"	месяцы и годы, определенные с помощью флажков Месяц и Год. Примеры "Первая" пятница каждого месяца. "Второй" понедельник сентября. "Предпоследняя" среда ноября. "Последний" вторник каждого месяца в течение 2000 года.
"Третий"	
"Четвертый"	
"Предпоследний"	
"Последний"	

Время мониторинга

Периодическое

Можно выбрать два варианта частоты проверки модуля в зависимости от времени дня.

Первая частота **В течение периода** применяется к плановым периодам, которые можно создать двумя способами:

- Графически, с помощью панели расписания. Чтобы создать период расписания, щелкните и перетащите его на панель расписания.
- Непосредственно, введя подробный список значений в поле, расположенное справа от панели расписания. Используется следующий синтаксис:

<Время начала периода> – <Время окончания периода>

Должен соблюдаться формат времени, определенный в Asset Manager.

Чтобы указать несколько периодов времени, необходимо только разделить их точкой с запятой ";".

Второй вариант частоты **Вне периода** применяется вне этих определенных периодов.

Пример:

Таймер: Периодически

2 4 6 8 10 12 14 16 18 20 22 8:00-19:00

В течение периода: 15мин

Вне периода: 30мин

Подробный список

Можно ввести значения времени выполнения проверки в расположенном справа поле.

- Должен соблюдаться формат времени, определенный в Asset Manager.
- Для разделения значений времени используется точка с запятой ";".

Пример:

Таймер:	Подробный спи ▾	8:00;10:30;12:00;14:00;16:30;18:00
---------	-----------------	------------------------------------

Предварительный просмотр

Можно выполнить предварительный просмотр следующих элементов:

- Правило, определяющее расписания мониторинга модуля в поле **Предварительный просмотр** подвкладки описания правила.
- Все правила, относящиеся к модулю в подвкладке **Предварительный просмотр** закладки **Модули** после выбора модуля.

Модуль Добавление компьютеров, перечисленных в домене NT, в базу данных (AddCpu)

Asset Manager Automated Process Manager позволяет запрограммировать восстановление компьютеров, объявленных в домене NT.

Домен для анализа определяется в сценарии **addcpu.scn** приложения HPE Connect-It.

Перед активацией модуля **Добавление компьютеров, перечисленных в домене NT, в базу данных** необходимо проверить правильность следующих параметров:

- Параметры модуля Asset Manager Automated Process Manager **Добавление компьютеров,**

перечисленных в домене NT, в базу данных.

- Параметры сценария **addcpu.scn**, расположенного в подпапке **scenario\ntsec\ntac93** папки установки HPE Connect-It.

Параметры модуля Добавление компьютеров, перечисленных в домене NT, в базу данных (поле Элемент данных пользователя).

Ниже показана строка параметра по умолчанию:

```
"$connectit_exedir$/conitsvc.exe" -once -wpplog '$connectit_exedir$/../scenario/ntsec/ntac$version$/addcpu.scn' -dc:AssetCenter.SERVER=$cnx$ -dc:AssetCenter.LOGIN=$login$ -dc:AssetCenter.TEXTPASSWORD=$pwd
```

Информация об определенных параметрах в этой строке:

- `$connectit_exedir$` хранит путь к программе **conitsvc.exe** в реестре Windows. Не следует изменять этот параметр.
- **-once** указывает, что **conitsvc.exe** следует выполнить один раз (иными словами, с помощью планировщика **Once** в HPE Connect-It). Не следует изменять этот параметр; программирование определяется на уровне приложения Asset Manager Automated Process Manager.
- **-wpplog** используется для создания журнала выполнения сценария в формате, поддерживаемым приложением Asset Manager Automated Process Manager.
- `$connectit_exedir$/../scenario/ntsec/ntac51/addcpu.scn` — путь к используемому сценарию HPE Connect-It. Измените этот параметр, если необходимо использовать другой сценарий HPE Connect-It.
- `-d:Asset Manager.SERVER=cnx -d:Asset Manager.LOGIN=$login$ -d:Asset Manager.TEXTPASSWORD=pwd` хранит имя подключения Asset Manager, открытого программой Asset Manager Automated Process Manager, а также имя для входа и пароль, используемые для подключения. Эти параметры перезаписывают значения, определенные на уровне соединителя

Asset Manager в сценарии **addcpu.scn**.

Не следует изменять эти параметры.

Параметры сценария **addcpu.scn** приложения HPE Connect-It

Чтобы изменить сценарий **addcpu.scn**, выполните следующие действия.

1. Запустите редактор сценариев HPE Connect-It.
2. Откройте сценарий **addcpu.scn**, расположенный в подпапке **scenario\ntsec\ntac51** папки установки HPE Connect-It.
3. Выберите соединитель **Безопасность NT** в окне **Диаграмма сценария**, щелкнув по заголовку поля **Безопасность NT**, но не внутри самого поля.
4. Выберите пункт меню **Инструменты/Настройка**.
5. Щелкните **Далее**
6. Заполните поле **Домены** именем домена, из которого следует импортировать компьютеры.

Внимание! Можно извлекать информацию из следующих компьютеров:

- Принадлежащих к домену, к которому подключен Asset Manager Automated Process Manager.
- Принадлежащих к доменам, являющимися **доверенными** для того, к которому подключено приложение Asset Manager Automated Process Manager.

Совет. Чтобы определить возможность извлечения информации из компьютера, выполните следующие действия.

- a. Запустите проводник Windows на компьютере Asset Manager Automated Process Manager.
- b. Отобразите сетевое окружение.
- c. Приложение Asset Manager Automated Process Manager может извлекать информацию из отображенных компьютеров.

Чтобы определить, какие сведения заносятся в базу данных Asset Manager, детально проверьте сценарий **addcpu.scn**.

Модуль заполняет поле **Следующая проверка** (dtNextScan) в таблице **Компьютеры** (amComputer) датой выполнения модуля в 00:00.

Дополнительные сведения о работе соединителя **Безопасность NT** см. в руководстве **Соединители** для приложения HPE Connect-It, глава **Соединители приложений**, раздел **Соединитель "Безопасность NT"**.

Дополнительные сведения о работе соединителя **Asset Manager**, см. руководство **Соединители** для приложения HPE Connect-It, глава **Соединители Hewlett-Packard**, раздел **Соединитель Asset Manager**.

Модуль Добавление пользователей NT в базу данных (AddUser)

Asset Manager Automated Process Manager позволяет запрограммировать восстановление пользователей, объявленных в домене NT.

Эта возможность используется в основном для заполнения таблицы **Подразделения и сотрудники** полезными сведениями для подключения к базе данных Asset Manager, использующей встроенную безопасность NT.

Домен для анализа определяется в сценарии **adduser.scn** приложения HPE Connect-It.

Перед активацией модуля **Добавление пользователей NT в базу данных** необходимо проверить правильность следующих параметров:

- Параметры модуля Asset Manager Automated Process Manager **Добавление пользователей NT в базу данных**.
- Параметры сценария **addcpu.scn**, расположенного в подпапке **scenario\ntsec\ntac51** папки установки HPE Connect-It.

Параметры модуля Добавление пользователей NT в базу данных (поле Элемент данных пользователя).

Ниже показана строка параметра по умолчанию:

```
"$connectit_exedir$/conitsvc.exe" -once -wpplog '$connectit_
exedir$/../scenario/ntsec/ntac$version$/adduser.scn'
-dc:AssetCenter.SERVER=$cnx$ -dc:AssetCenter.LOGIN=$login$ -
dc:AssetCenter.TEXTPASSWORD=$pwd$
```

Информация об определенных параметрах в этой строке:

- `$connectit_exedir$` хранит путь к программе **conitsvc.exe** в реестре Windows.
Не следует изменять этот параметр.
- **-once** указывает, что **conitsvc.exe** следует выполнить один раз (иными словами, с помощью планировщика **Once** в HPE Connect-It).
Не следует изменять этот параметр; программирование определяется на уровне приложения Asset Manager Automated Process Manager.
- **-wpplog** используется для создания журнала выполнения сценария в формате, поддерживаемым приложением Asset Manager Automated Process Manager.
- `$connectit_exedir$/../scenario/ntsec/ntac51/adduser.scn` — путь к используемому сценарию HPE Connect-It.
Измените этот параметр, если необходимо использовать другой сценарий HPE Connect-It.
- `-d:Asset Manager.SERVER=cnx -d:Asset Manager.LOGIN=$login$ -d:Asset Manager.TEXTPASSWORD=pwd` хранит имя подключения Asset Manager, открытого программой Asset Manager Automated Process Manager, а также имя для входа и пароль, используемые для подключения.
Эти параметры перезаписывают значения, определенные на уровне соединителя Asset Manager в сценарии **adduser.scn**.
Не следует изменять эти параметры.

Параметры сценария **adduser.scn** приложения HPE Connect-It

Чтобы изменить сценарий **adduser.scn**, выполните следующие действия.

1. Запустите редактор сценариев HPE Connect-It.
2. Откройте сценарий **adduser.scn**, расположенный в подпапке **scenario\ntsec\ntac51** папки установки HPE Connect-It.
3. Выберите соединитель **Безопасность NT** в окне **Диаграмма сценария**, щелкнув по заголовку поля **Безопасность NT**, но не внутри самого поля.

4. Выберите пункт меню **Инструменты/Настройка**.
5. Щелкните **Далее**
6. Заполните поле **Домены** именем домена, из которого следует импортировать компьютеры.

Совет. Чтобы просмотреть несколько доменов, рекомендуем создать сценарий HPE Connect-It и модуль Asset Manager Automated Process Manager для каждого домена.

Внимание! Можно извлекать информацию о следующих пользователях:

- Принадлежащих к тому же домену, к которому подключен пользователь Asset Manager Automated Process Manager.
- Принадлежащих к доменам, являющимися **доверенными** для того, к которому подключен пользователь Asset Manager Automated Process Manager.

Совет. Чтобы определить возможность извлечения информации о компьютере:

- a. Запустите проводник Windows на компьютере Asset Manager Automated Process Manager.
- b. Создайте папку в общей папке.
- c. Определите разрешения для этой общей папки.
- d. Добавьте пользователя к разрешениям.
- e. Приложение Asset Manager Automated Process Manager может извлекать информацию из отображенных пользователей.

Чтобы определить, какие сведения заносятся в базу данных Asset Manager, детально проверьте сценарий **adduser.scn**.

Дополнительные сведения о работе соединителя **Безопасность NT** см. в руководстве **Соединители** для приложения HPE Connect-It, глава **Соединители приложений**, раздел **Соединитель "Безопасность NT"**.

Дополнительные сведения о работе соединителя **Asset Manager**, см. руководство **Соединители** для приложения HPE Connect-It, глава **Соединители Hewlett-Packard**, раздел **Соединитель Asset Manager**.

Модуль Расчет арендной платы и ссуд (Rent)

Модуль **Расчет арендной платы и ссуд** создает или перерасчитывает следующие строки расходов:

- Платежи арендной платы уровня контракта
- Платежи по ссуде

При настройке модуля **Расчет арендной платы и ссуд** определяется:

- число дней, за которые создаются строки расходов для платежей арендной платы;
- частота выполнения модуля.

Обзор

Арендная плата

Программа Asset Manager Automated Process Manager проверяет через заданные интервалы необходимость создания или перерасчета строк расходов. При необходимости он выполняет требуемое действие.

После проверки и создания строк расходов, касающихся периодической арендной платы, программа Asset Manager Automated Process Manager сохраняет дату последней строки расходов (прошедшую или настоящую) в поле **Дата вступления в силу перерасчета** (имя SQL: dRecalcul).

- Если арендная плата уровня контракта распределяется (разделяется пропорционально или выделяется) по активам, программа Asset Manager Automated Process Manager модифицирует поле **Дата вступления в силу перерасчета** на подвкладках вкладки **Приобрет.** в сведениях об активах.
- Если арендная плата уровня контракта не распределяется (разделяется пропорционально или выделяется) на уровне активов, программа Asset Manager Automated Process Manager

модифицирует поле **Дата вступления в силу перерасчета** на подвкладках вкладки **Арендные платежи** в сведениях о контракте.

Программа Asset Manager Automated Process Manager не пересчитывает каждый раз каждую отдельную строку расходов.

- Всегда пересчитываются предполагаемые строки расходов, связанные с периодической арендной платой.
- Поле **Дата вступления в силу перерасчета**, используемое для каждой арендной платы, определяет дату, с которой перерасчитываются прошлые и настоящие строки расходов, связанные с периодической арендной платой.

Лизингополучатель может непосредственно изменять дату пересчета незапланированных строк расходов, вручную изменяя поле **Дата вступления в силу перерасчета**. Такая гибкость позволяет пересчитывать ошибочные строки расходов, например, в случае изменения налоговых ставок.

Платежи по ссуде

Программа Asset Manager Automated Process Manager периодически проверяет необходимость создания или перерасчета строк расходов для всех расписаний погашения ссуды.

Параметры

Примечание. Этот раздел касается только арендных платежей, он не относится к ссудам.

Поле **Элемент данных пользователя** используется для задания параметров создания арендной платы. В этом поле используется следующий синтаксис:

```
<Duration>d
```

Эта продолжительность определяет число дней, за которые выполняется расчет. Например, чтобы рассчитать арендную плату за 90 дней, введите следующее значение:

```
90d
```

Примечание. Максимальное число вычислений арендной платы для транзакции определяется записью `UserData` в файле конфигурации **Amsrv.cfg**.

Местоположение файла: См. руководство **Asset Manager — установка и обновление**, глава **Файлы INI и CFG**.

Программа Asset Manager Automated Process Manager создает строки прогнозируемых расходов за указанный период. Чтобы не создавать никаких строк, необходимо задать для этого поля значение **0**.

Пример

Рассмотрим следующую конфигурацию.

- Срок действия контракта: 01 июля 2004 года – 01 июля 2007 года.
- Арендная плата выплачивается в первый день месяца.
- Программа Asset Manager Automated Process Manager проверяет арендные платежи каждые 2 месяца и создает запланированные арендные платежи на следующие 12 месяцев.

1 июля 2005 года программа Asset Manager Automated Process Manager запущена впервые:

- Прошлые арендные платежи с 01 июля 2004 г. по 01 июля 2005 г.
- Текущая арендная плата на 01 июля 2005.
- Плановые арендные платежи с 01 августа 2005 года по 01 июля 2006 года.

В соответствии с этими расчетами в поле **Дата вступления в силу перерасчета** указывается дата последней незапланированной строки расходов, т. е. 1 июля 2005 года.

Программа Asset Manager Automated Process Manager выполняется в фоновом режиме: 2 месяца спустя, 1 сентября 2005 с его помощью создаются:

- Плановые арендные платежи с 01 октября 2005 года по 01 сентября 2006 года.
- Прошлые или текущие арендные платежи с датой платежа позже даты, указанной в поле "Дата вступления в силу перерасчета", т. е. арендные платежи с 01 августа по 01 октября 2005 года.

Модуль Расчет обусловленных значений убытков (LostVal)

Приложение Asset Manager Automated Process Manager пересчитывает с определенными интервалами значения убытков для договоров аренды с методом расчета **Вычислить для всех периодов** (поле **Вычисление** (имя SQL: seLossValCalcMode) на вкладке **Лизинг** сведений

о контракте аренды). В этом случае обновляются значения убытков, относящиеся к любым правилам расчета убытков, изменившимся со времени последнего доступа программы Asset Manager Automated Process Manager к базе данных.

Модуль Создание активов, расходных материалов и т.д., соответствующих полученным позициям (Delivery)

Необходимые условия

Для запуска этого модуля предварительно требуется выполнить следующие действия.

- Запустите Asset Manager.
- Выберите пункт меню **Администрирование/Параметры базы данных**.
- Выберите опцию **Закупки / Разрешить создание Asset Manager Automated Process Manager полученных в портфеле позиций**.
- Установите для этого параметра значение **Да**.

Задачи, выполняемые модулем

Этот модуль служит для обработки записей из таблицы **Полученные позиции** с целью создания полученных позиций (активы, расходные материалы и т.д.) в соответствующих таблицах.

Преимущество данного режима

Назначение задачи программе Asset Manager Automated Process Manager, а не приложению Asset Manager может повысить производительность пользователей, получающих заказы.

Частота выполнения

Рекомендуем выполнять этот модуль несколько раз в день, чтобы обеспечить пользователям возможность быстрого доступа к полученным позициям в соответствующих таблицах.

Модуль Удалить все уведомления о закрытых задачах (CleanFireWKAAlarms)

С помощью этого модуля можно удалить все уведомления для завершенных или закрытых задач рабочего процесса.

Примечание. Модуль CleanFireWKAAlarms может одновременно запускаться только в одном экземпляре Asset Manager Automated Process Manager; в противном случае база данных может быть заблокирована.

Модуль Запуск оповещений службы поддержки (HDAAlarms)

С помощью Asset Manager Automated Process Manager можно также отслеживать сроки, относящиеся к службе поддержки.

Примечание. Для сроков учитываются периоды рабочего календаря, определенные на вкладке **Общие** сведений о схеме эскалации. При вычислении сроков этот результат пересчитывается в часы.

Оповещения, определенные на уровне схемы эскалации

Каждая запись службы поддержки связывается со схемой эскалации, указанной в поле **Эскалация** (имя SQL: EscalScheme) на вкладке **Отслеживание** в сведениях о записи.

Сроки, которые подлежат отслеживанию с помощью Asset Manager Automated Process Manager, определяются на вкладке **Оповещения** в сведениях о схеме эскалации. Эти сроки соответствуют определенным шагам обработки записи.

- **Время, прошедшее с момента открытия записи.** Дата открытия записи указывается в поле **Открыто** (имя SQL: dtOpened) в сведениях о записи.
- **% времени устранения.** Процент от значения, указанного в поле **Продолжительность** (имя SQL: tsResolDelay) в схеме эскалации, связанной с записью.
- **Время до срока разрешения.** Предел времени записи указывается в поле **Ожидаемое разреш.** (имя SQL: dtResolLimit) на вкладке **Отслеживание** в сведениях о записи.

Примечание. Программа Asset Manager Automated Process Manager не инициализирует действия, определенные на вкладках **Переходы** и **Назначение** в сведениях о схеме эскалации. Они запускаются агентом Asset Manager.

Оповещения, определенные на уровне приостановленных накладных

Программа Asset Manager Automated Process Manager отслеживает приостановленные записи службы поддержки.

При превышении лимита времени приостановки (на вкладке **Приостановлено** сведений о приостановленных накладных) программа Asset Manager Automated Process Manager автоматически запускает действие, определенное на вкладке **Приостановлено** сведений о приостановленных накладных.

Модули Выполнение правил рабочих процессов для группы выполнения (WkGroup*)

После обнаружения группы выполнения рабочих процессов (Пример: **ADMIN**), программа Asset Manager Automated Process Manager выполняет соответствующие правила рабочих процессов.

Мониторинг групп выполнения рабочих процессов

Программа Asset Manager Automated Process Manager отслеживает сроки конкретных экземпляров рабочих процессов, связанных с группой выполнения.

Сроки, отслеживаемые программой Asset Manager Automated Process Manager сразу после запуска операции, определяются на вкладке **Оповещения** в сведениях об операции рабочего процесса.

Эти сроки определяются лимитами времени, установленными для выполнения задач набора.

Примечание. Для конкретных сроков данного рабочего процесса применяется бизнес-календарь, определенный на вкладке **Лимит времени** сведений об операции. При вычислении сроков эти лимиты времени пересчитываются в рабочие часы.

Обработка событий периодического типа

Программа Asset Manager Automated Process Manager запускает событие при выполнении условий активации в соответствии с частотой, определенной на вкладке **Параметры** в сведениях о событии **периодического** типа.

После этого роль Asset Manager Automated Process Manager зависит от режима обработки события, указанного на вкладке **Общие** в сведениях о событии.

- **Записать событие в журнал и обработать на сервере.** Сразу после возникновения события программа Asset Manager Automated Process Manager сохраняет его в таблице с SQL-именем "amWfOccurEvent".
Затем программа Asset Manager Automated Process Manager активирует смену статуса в соответствии с частотой проверки, определенной в экране конфигурации Asset Manager Automated Process Manager.
- **Записать событие в журнал и обработать немедленно.** Сразу после возникновения события программа Asset Manager Automated Process Manager сохраняет его в таблице с SQL-именем "amWfOccurEvent" и активирует переход.
- **Обработать событие немедленно без записи в журнал.** При возникновении события программа Asset Manager Automated Process Manager активирует переход.

Активация смены статуса

Программа Asset Manager Automated Process Manager активирует смену статуса для событий в соответствии с частотой проверки, определенной в экране конфигурации. Это относится к следующим событиям:

- **Системные** события.
- События с типом **База данных** и **Периодический**, для которых установлен режим обработки **Записать событие в журнал и обработать на сервере**.

Выполнение задач

Программа Asset Manager Automated Process Manager выполняет задачи, возникающие в результате операций с типом **Автоматическое действие** или **Тест/Скрипт**, кроме задач, возникших в результате операций, для которых установлен флажок **Выполнить действия немедленно** (имя SQL: bExecImmediately).

Частота, с которой программа Asset Manager Automated Process Manager проверяет и выполняет необходимые задачи, определяется в экране конфигурации Asset Manager Automated Process Manager.

Если задача инициируется операцией с типом **Автоматическое действие** или **Тест/Скрипт** и установленным флажком **Выполнить действия немедленно** (имя SQL: bExecImmediately):

- Эта задача выполняется программой Asset Manager Automated Process Manager, если при создании задачи Asset Manager Automated Process Manager активирует смену статуса. В этом случае Asset Manager Automated Process Manager выполняет задачу сразу после активации создавшей ее смены статуса.
- В противном случае задача выполняется клиентским компьютером Asset Manager.

Модуль Очистка таблицы входящих событий (PurgeEventInTable)

Этот модуль удаляет записи таблицы **Входящие события** (amInputEvent) в соответствии с информацией в следующих полях:

- Поле **Статус** (seStatus) таблицы **Входящие события** (amInputEvent).
- Поле **Удаление** (seStatus) таблицы **Входящие события** (amInputEvent).
- Срок действия, определяемый параметром **Управление событиями/ Срок действия для входящих событий (часы)**, доступным в меню **Администрирование/Параметры базы данных** в приложении Asset Manager.

Модуль Очистка таблицы исходящих событий (PurgeEventOutTable)

Этот модуль удаляет записи таблицы **Исходящие события** в соответствии с информацией в следующих полях:

- Поле **Статус** (seStatus) таблицы **Исходящие события** (amOutputEvent).
- Поле **Удаление** (seStatus) таблицы **Исходящие события** (amOutputEvent).
- Срок действия, определяемый параметром **Управление событиями/ Срок действия для исходящих событий (часы)**, доступным в меню **Администрирование/Параметры базы данных** в приложении Asset Manager.

Модуль Поиск новых групп выполнения рабочих процессов (WorkflowFinder)

Программа Asset Manager Automated Process Manager отслеживает создание новых групп выполнения рабочих процессов.

Как только программа Asset Manager Automated Process Manager обнаруживает новую группу выполнения рабочих процессов **G**, она создает новый модуль мониторинга **Выполнение правил рабочего процесса для группы выполнения G**.

Этот механизм имеет следующие преимущества.

- Он позволяет определить календарные планы проверки для каждой группы выполнения рабочего процесса.
- Разные группы выполнения рабочих процессов можно отслеживать разными экземплярами Asset Manager Automated Process Manager.

Модуль Оповещение о присутствии сервера базы данных (UpdateToken)

Программа Asset Manager Automated Process Manager периодически посылает сигнал серверу базы данных, чтобы указать, что он функционирует.

Если сервер базы данных не получает сигнал от Asset Manager Automated Process Manager более одного часа, при подключении пользователя к базе данных в Asset Manager отображается сообщение.

Это сообщение указывает, что программа Asset Manager не запускалась для этой базы данных более одного часа, и без этого процесса функции мониторинга будут прерваны.

Если сервер базы данных не получает сигнал от Asset Manager более недели, подключение к базе данных будет невозможно.

Модуль Разделение строк расходов в центрах затрат (CostCenter)

Программа Asset Manager Automated Process Manager обрабатывает операции разделения для строк расходов.

Обзор

Программа Asset Manager Automated Process Manager выполняет поиск строк расходов для разделения. Это строки, для которых в поле **Статус операции разделения** (имя SQL: seSplitStatus) задано значение **Нет разделения**.

По умолчанию все строки расходов подлежат разделению независимо от их статуса (поле **Статус** (имя SQL: seStatus) строки расходов).

Программа Asset Manager Automated Process Manager разделяет указанные строки расходов. При разделении строки расходов:

- В родительском центре затрат создается дебетовая строка расходов, эквивалентная разделенной строке расходов.
- Строки расходов создаются в целевых центрах затрат в соответствии с процентными значениями разделения. По умолчанию используется значение **Нет разделения**.

Конкретный пример. Управление удалением центра затрат

Если необходимо удалить центр затрат, который содержит строки расходов, приложение Asset Manager не позволит выполнить операцию, если не установлен флажок **Авторизовать дополнительные удаления** в категории **Изменить** меню **Изменить/ Параметры**.

В этом случае в Asset Manager доступны три возможности:

- Удаление всех связанных записей
- Отсоединение всех связанных записей
- Соединение связанных записей с другой записью

Дальнейшие действия зависят от выбранного параметра.

Удалить все связанные записи

При удалении центра затрат приложение Asset Manager удаляет:

- Строки расходов удаленного места возникновения затрат.
- Строки расходов, полученные в результате операций разделения удаленного центра затрат.

Агент Asset Manager изменяет поле **Статус операции разделения** (seSplitStatus), в котором отображается значение "Нет разделения" на высшем уровне строк расходов в операции разделения. После разделения этих строк расходов верхнего уровня создаются строки расходов, принадлежащие удаленному центру затрат (после любых промежуточных операций разделения).

Когда программа Asset Manager Automated Process Manager обнаруживает эти неразделенные строки расходов, для которых созданы разделенные строки расходов, она удаляет все строки расходов, полученные в результате операций их разделения. При этом Asset Manager Automated Process Manager удаляет строки расходов, которые при разделении создали строки расходов, относящиеся к удаленному центру затрат.

Затем программа Asset Manager Automated Process Manager выполняет операции разделения еще не разделенных строк расходов. При этом все строки расходов, которые при разделении создали строки расходов удаленного центра затрат, перерасчитываются с использованием новых параметров.

Отсоединить все связанные записи

В этом случае:

- Строки расходов удаленного места возникновения затрат более не связаны с местом возникновения затрат.
- Строки расходов, которые при разделении создали строки расходов для удаленного центра затрат, разделяются повторно.

- Строки расходов, полученные в результате операций разделения в центре затрат, не изменяются.

Соединить связанные записи с другой записью

В этом случае выбирается другой центр затрат X, которое занимает место удаленного центра затрат:

- Строки расходов удаленного центра затрат связываются с центром затрат X.
- Строки расходов, которые при разделении создали строки расходов для удаленного центра затрат, разделяются повторно; центр затрат X считается новым целевым центром затрат.
- Строки расходов, полученные в результате операций разделения в удаленном центре затрат, удаляются, а строки расходов центра затрат X разделяются.

Модуль Проверка часового пояса сервера базы данных (TimeZone)

Этот модуль проверяет задержку между локальным временем сервера и клиентскими компьютерами. Он используется, если для клиентской машины определен часовой пояс (навигационное меню **Администрирование/ Система/ Часовые пояса**).

Модуль Проверка оповещений (Alarms)

Список отслеживаемых оповещений

На уровне актива

Отслеживаются различные ключевые даты:

- Дата окончания резервирования актива: Отображается в поле **Дата окончания резерв.** (имя SQL: dtEnd) на вкладке **Портфель/Резервирования** сведений об активе.
- Дата истечения гарантии на актив. Сведения об активе, вкладка **Обслуж.**, поле **Истекает** (имя SQL: dWarrEnd).
- Конечная дата для лизинга, аренды или ссуды по активу: Данное оповещение может быть задано только в том случае, если для метода приобретения актива (Сведения об активе, вкладка **Приобрет.**, поле **Метод приобр.** (имя SQL: seAcquMethod)) задано значение **Лизинг**, **Аренда** или **Ссуда**. В этом случае подвкладка **Цена и условия** вкладки **Приобрет.** отображает поле **Дата окончания** (имя SQL: dEndAcqu).
- Даты окончания аренды актива. Оповещения могут быть прикреплены к датам срока действия (вкладка **Приобрет.**, подвкладки описаний арендной платы, фрейм **Расписание**).

На уровне расходных материалов

Программа Asset Manager Automated Process Manager отслеживает дату окончания резервирования для расходных материалов: Отображается в поле **Дата окончания резерв.** (имя SQL: dReservEnd) в сведениях о резервировании расходного материала. Получение доступа к сведениям о резервировании расходного материала.

1. Запустите Asset Manager.
2. Выберите **Жизненный цикл актива/Жизненный цикл закупок/ Заявки/ Заявки на поставку**.
3. Выберите заявку на поставку, по которой зарезервирован расходный материал.
4. Отобразите состав этой заявки на поставку.
5. Отобразите строку заявки, соответствующую расходному материалу.
6. Откройте вкладку **Резервирования** строки заявки. Эта вкладка содержит список резервирований для расходных материалов.
7. Отобразите сведения о резервировании.
Отслеживаемым полем является **Дата оконч.** (имя SQL: dtEnd).

На уровне проекта

Программа Asset Manager Automated Process Manager отслеживает даты окончания проекта: сведения о проекте, вкладка **Общие**, поле **Окончание** (имя SQL: dEnd).

На уровне контракта

Отслеживаются различные ключевые даты:

- Даты конца срока действия: сведения о контракте, вкладка **Общие**, поле **Окончание** (имя SQL: dEnd).
- Если контракт имеет **Тип** (имя SQL: seType) **Договор аренды** или **Основной договор лизинга (лизинг)**, оповещения можно связать с датами уведомления об окончании срока действия. Эти даты отображаются справа от полей **Период сообщения о выкупе**, **Период сообщения о возобновлении** или **Период сообщения о возврате** в подвкладках с описанием возможных параметров окончания срока, **Возобновление**, **Выкуп**, **Возврат**.
- Если контракт имеет **Тип** (имя SQL: seType) **Договор аренды**, оповещения могут быть прикреплены к датам окончания срока договора аренды в рамке **Расписание** на вкладках **Арендные платежи**.

На уровне заявки на поставку

Если метод приобретения заявки на поставку (Сведения заявки на поставку, вкладка **Финансирование**, поле **Метод приобр.** (имя SQL: seAcquMethod)) имеет значение **Лизинг**, **Аренда** или **Ссуда**, имеется возможность определить оповещение, связанное с датами окончания аренды, лизинга или ссуды (поле **Метод приобр.** на вкладке **Финансирование** сведений заявки на поставку).

Это относится также к сметам и заказам.

Поведение двухуровневых оповещений после запуска действия первого уровня

Для двухуровневых оповещений запуск оповещения второго уровня зависит от действия, выполненного на первом уровне.

- Если оповещение первого уровня инициирует действие, отличное от отправки сообщения через внутреннюю систему обмена сообщениями Asset Manager (например, при отправке сообщения через стороннюю систему обмена сообщениями), то оповещение второго уровня всегда будет инициировано в определенный момент.

- Если оповещение первого уровня вызывает отправку сообщения группе пользователей Asset Manager через внутреннюю систему обмена сообщениями, действие, определенное на втором уровне, не будет запущено, если сообщение было прочитано одним или несколькими пользователями.

Модуль Запуск правил периодического возврата платежа (CbkTimer)

Этот модуль используется для запуска правил возврата платежей.

Примечание. Правила возврата платежей позволяют автоматизировать создание строк расходов возврата платежей.

Программа Asset Manager Automated Process Manager отслеживает с заданными интервалами, определяемыми в модуле **Запуск правил периодического возврата платежей**, необходимость проверки планировщика системы возврата платежей.

Это определяется путем сравнения значения поля **Последнее выполнение правила** (dtLastExec) в системах возврата платежей с частотой выполнения планировщика.

После выполнения правила возврата платежей программа Asset Manager Automated Process Manager сохраняет дату и время выполнения в поле **Последнее выполнение правила** (dtLastExec).

Если не удастся создать строку расходов, программа Asset Manager Automated Process Manager создает событие возврата платежа. На вкладке **События** системы возврата платежей можно ознакомиться со списком событий перечисления и определить причину.

Для настройки модуля **Запуск правил периодического возврата платежа** выберите параметр **Включено** и заполните календарь запуска модуля. Не следует заполнять поле **Данные пользователя**.

Модуль Проверка записей с кодом null (History)

Этот модуль проверяет целостность записей, у которых первичные ключи имеют значение null.

Эти записи автоматически создаются в таблицах при создании базы данных.

Они используются программой в Asset Manager для выполнения некоторых административных задач (прозрачных для пользователя).

Этот модуль проверяет существование таких записей и при необходимости создает их заново.

Для поддержания целостности базы данных рекомендуется выполнять этот модуль по крайней мере ежедневно.

Модуль Проверка строк истории (History)

Иногда при уничтожении записи базы данных соответствующие строки истории не уничтожаются. Программа Asset Manager Automated Process Manager проверяет наличие таких строк и уничтожает их в случае обнаружения.

Модуль Проверка запасов (Stock)

Asset Manager Automated Process Manager отслеживает заказы для автоматического пополнения запасов.

Asset Manager Automated Process Manager проверяет правила запасов, определенные на вкладке **Управление** сведений о запасе для каждого запаса.

Для каждого правила запаса, относящегося к модели:

- Программа Asset Manager Automated Process Manager рассчитывает количество фактически доступных позиций из поля **Назначения** в сведениях о позиции портфеля.
- Если количество оказывается меньше значения, указанного в поле **Уровень заказа** (имя SQL: IReordLevel) в сведениях о правиле запаса, программа Asset Manager Automated Process Manager автоматически создаст заявку на поставку.
 - Параметры заявки на поставку можно найти на вкладках **Автоматическая заявка** и **Управление** в сведениях о запасе.
 - Заявка на поставку определяет заказываемое количество (поле **Для заказа** (имя SQL: IQtyToOrder) в сведениях о правиле запаса).

- Asset Manager Automated Process Manager не проверяет созданное правило запаса, пока заявка не будет получена полностью. Следовательно, новая заявка не отправляется.
- После полного получения поставки по заявке программа Asset Manager Automated Process Manager выполняется следующие действия.
 - Повторно уточняет уровни запасов.
 - Стирает содержимое поля **Строка заявки** (имя SQL: ReqLine) в сведениях о правиле запаса.
 - Повторно активирует правило запаса.

Модуль Обновление базы данных с использованием результатов инвентаризации Enterprise Discovery (EdAc)

Этот модуль позволяет запрограммировать импорт результатов инвентаризации, выполненных средством распределения ПО, в базу данных Asset Manager.

Импорт выполняется с помощью сценария **edac.scn** в приложении HPE Connect-It.

Перед активацией модуля **Обновление базы данных с использованием результатов инвентаризации Enterprise Discovery** необходимо проверить правильность следующих параметров.

- Параметры модуля **Обновление базы данных с использованием результатов инвентаризации Enterprise Discovery** программы Asset Manager Automated Process Manager
- Параметры сценария HPE Connect-It **edac.scn**, расположенного в подкаталоге **scenario\ed\ed<номер версии HPE Discovery and Dependency Mapping Inventory>ac<номер версии Asset Manager>** папки установки HPE Connect-It.

Если эти параметры верны:

- Откройте сведения модуля **Обновление базы данных с использованием результатов инвентаризации Enterprise Discovery**.
- Выберите параметр **Включено**.
- Введите параметры фрейма **Расписания проверки**.

Параметры модуля Обновление базы данных с использованием результатов инвентаризации Enterprise Discovery (поле Элемент данных пользователя).

Ниже показана строка параметра по умолчанию:

```
"$connectit_exedir$/conitsvc.exe" -once -wpplog '$connectit_exedir$/../scenario/ed/ed2ac$version$/edac.scn' -dc:'Asset Management.SERVER'=$cnx$ -dc:'Asset Management.LOGIN'=$login$ -dc:'Asset Management.TEXTPASSWORD'=$pwd$
```

Информация об определенных параметрах этой строки:

- **\$connectit_exedir\$** хранит путь к программе **conitsvc.exe** в реестре Windows. Не следует изменять этот параметр.
- **-once** указывает, что **conitsvc.exe** следует выполнить один раз (иными словами, с помощью планировщика **Once** в HPE Connect-It). Не следует изменять этот параметр; программирование определяется на уровне приложения Asset Manager Automated Process Manager.
- **-wpplog** используется для создания журнала выполнения сценария в формате, поддерживаемым приложением Asset Manager Automated Process Manager.
- **\$connectit_exedir\$/../scenario/ed/ed2ac\$version\$/edac.scn** — путь к используемому сценарию HPE Connect-It. Измените этот параметр, если необходимо использовать другой сценарий HPE Connect-It.
- **-dc:'Asset Management.SERVER'=\$cnx\$ -dc:'Asset Management.LOGIN'=\$login\$ -dc:'Asset Management.TEXTPASSWORD'=\$pwd\$** хранит имя подключения Asset Manager, открытого программой Asset Manager Automated Process Manager, а также имя для входа и пароль, используемые для подключения. Эти параметры перезаписывают значения, определенные на уровне соединителя

Asset Manager в сценарии **edac.scn**.

Не следует изменять эти параметры.

Параметры сценария HPE Connect-It **edac.scn**

Чтобы изменить сценарий **edac.scn**, выполните следующие действия.

1. Запустите редактор сценариев HPE Connect-It.
2. Откройте сценарий **edac.scn**, расположенный в подпапке **ed/ed2ac<номер версии Asset Manager>** установочной папки HPE Connect-It.
3. Выберите соединитель **Enterprise Discovery** в окне **Диаграмма сценария**, щелкнув строку заголовка **Enterprise Discovery** (но не внутри поля).
4. Выберите пункт меню **Инструменты/Настройка**.
5. Заполните страницы мастера.
6. Для подтверждения нажмите кнопку **Готово**.

Чтобы определить, какие сведения заносятся в базу данных Asset Manager, детально проверьте сценарий **edac.scn**.

Модуль Обновление мобильных устройств в базе данных с использованием результатов инвентаризации Enterprise Discovery (EdAcMD)

Этот модуль позволяет запрограммировать импорт результатов инвентаризации мобильных устройств, выполненных средством распределения ПО, в базу данных Asset Manager.

Импорт выполняется сценарием **edac-mobiledevices.scn** в приложении HPE Connect-It.

Перед активацией модуля **Обновление мобильных устройств в базе данных с использованием результатов инвентаризации Enterprise Discovery** необходимо проверить правильность следующих параметров:

- Параметры модуля **Обновление мобильных устройств в базе данных с использованием результатов инвентаризации Enterprise Discovery** программы Asset Manager Automated Process Manager.
- Параметры сценария HPE Connect-It **edac-mobiledevices.scn**, расположенного в подкаталоге **scenario\ed\ed<номер версии HPE Discovery and Dependency Mapping Inventory>ас<номер версии Asset Manager>** папки установки HPE Connect-It.

Если эти параметры верны:

- Откройте сведения модуля **Обновление мобильных устройств в базе данных с использованием результатов инвентаризации Enterprise Discovery**.
- Выберите параметр **Включено**.
- Введите опции в рамку **Расписания проверки**.

Параметры модуля Обновление мобильных устройств в базе данных с использованием результатов инвентаризации Enterprise Discovery (поле Элемент данных пользователя).

Параметры командной строки по умолчанию являются следующими:

```
"$connectit_exedir$/conitsvc.exe" -once -wpplog '$connectit_exedir$/../scenario/ed/ed2ac$version$/edac-mobiledevices.scn' -dc:'Asset Management.SERVER'=$cnx$ -dc:'Asset Management.LOGIN'=$login$ -dc:'Asset Management.TEXTPASSWORD'=$pwd$
```

Информация об определенных параметрах этой строки:

- **\$connectit_exedir\$** хранит путь к программе **conitsvc.exe** в реестре Windows. Не следует изменять этот параметр.

- **-once** указывает, что **conitsvc.exe** следует выполнить один раз (иными словами, с помощью планировщика **Once** в HPE Connect-It).
Не изменяйте этот параметр. Информация о расписаниях указывается в программе Asset Manager Automated Process Manager.
- **-wpplog** используется для создания журнала выполнения сценария в формате, поддерживаемым приложением Asset Manager Automated Process Manager.
- `$connectit_exedir$/../scenario/ed/ed2ac$version$/edac-mobiledevices.scn` — путь к используемому сценарию HPE Connect-It.
Измените этот параметр, если необходимо использовать другой сценарий HPE Connect-It.
- `-dc:'Asset Management.SERVER'=cnx -dc:'Asset Management.LOGIN'=$login$ -dc:'Asset Management.TEXTPASSWORD'=pwd`
хранит имя подключения Asset Manager, открытого программой Asset Manager Automated Process Manager, а также имя для входа и пароль, используемые для подключения.
Эти параметры перезаписывают значения, определенные для соединителя Asset Manager в сценарии **edac-mobiledevices.scn**.
Не следует изменять эти параметры.

Параметры сценария **edac-mobiledevices.scn** приложения HPE Connect-It

Для изменения сценария **edac-mobiledevices.scn**:

1. Запустите редактор сценариев HPE Connect-It.
2. Откройте сценарий **edac-mobiledevices.scn**, расположенный в подпапке **ed/ed2ac<номер версии Asset Manager>** установочной папки HPE Connect-It.
3. Выберите соединитель **Enterprise Discovery** в окне **Диаграмма сценария**, щелкнув строку заголовка **Enterprise Discovery** (но не внутри поля).
4. Выберите пункт меню **Инструменты/Настройка**.
5. Заполните страницы мастера.
6. Нажмите **Готово** для проверки ввода.

Чтобы определить, какие сведения заносятся в базу данных Asset Manager, детально проверьте сценарий **edac-mobiledevices.scn**.

Удаление неиспользуемого слота подключения (ConnectionCleanupCheck)

Этот модуль позволяет удалить слот подключения пользователя, который был неактивен в течение определенного времени. Например, если пользователь неожиданно отключился от Asset Manager (сбой сети или системы), этот модуль может обнаружить и отключить слот подключения для этого пользователя.

По умолчанию таймаут составляет 15 минут. Это значение можно отредактировать, изменив поле **Элемент данных пользователя**.

Немедленная активация проверки Asset Manager Automated Process Manager

Существует возможность немедленно активировать проверку, не ожидая окончания заданного периода. Для этого воспользуйтесь меню **Действие/ Активировать** в программе Asset Manager Automated Process Manager.

Выберите необходимые проверки, установив соответствующие флажки.

Администрирование Asset Manager Automated Process Manager через Интернет

Программа установки Asset Manager устанавливает Asset Manager Automated Process Manager как службу NT в системе Windows.

Следовательно, существует два варианта запуска:

- Графический интерфейс Asset Manager Automated Process Manager.
- Либо Asset Manager Automated Process Manager в качестве службы NT.

При запуске Asset Manager Automated Process Manager в качестве службы NT его работой можно управлять через Интернет.

В этом разделе рассматривается:

- Запуск Asset Manager Automated Process Manager в качестве службы NT.
- Доступ к службе Asset Manager Automated Process Manager через Интернет.
- Управление службой Asset Manager Automated Process Manager через Интернет.

Запуск Asset Manager Automated Process Manager в качестве службы

При установке приложения Asset Manager:

- Asset Manager Automated Process Manager устанавливается в качестве службы, которая не запускается.
- Доступ к Asset Manager Automated Process Manager через Интернет не активирован.

Примечание. При работе Asset Manager Automated Process Manager по умолчанию использует учетную запись ОС Windows **System**. Рекомендуем не изменять эту настройку. Если для работы Asset Manager Automated Process Manager необходимо использовать другую учетную запись, выполните следующие действия.

1. Создайте учетную запись пользователя в Windows (на том компьютере, где установлена служба).
Эта учетная запись должна иметь необходимые права для запуска службы Asset Manager Automated Process Manager.
Среда, в которой устанавливается эта учетная запись, должна допускать использование клиентских уровней СУБД, установленных на том же компьютере, что и служба Asset Manager Automated Process Manager.
Это напоминание о том, что учетная запись локальной системы по умолчанию имеет доступ только к переменным среды.

2. Установите Asset Manager Automated Process Manager в этой учетной записи.

Активация веб-доступа к службе Asset Manager Automated Process Manager

Для разрешения веб-доступа:

- Выберите подключение к базе данных.
- Выберите параметр **Использовать это подключение в служебном режиме**.

Можно также:

- Изменить файл **amsrvcf.ini**.
Местоположение файла: См. руководство **Asset Manager — установка и обновление**, глава **Файлы .ini и .cfg**.
- В разделе [GLOBAL] измените значение ключа "WebAdmin":
 - Если WebAdmin = 1, веб-доступ разрешен.
 - Если WebAdmin = 0, веб-доступ отключен.
- В разделе [GLOBAL] проверьте значение порта TCP/IP, используемого службой Asset Manager Automated Process Manager. Это значение хранится в ключе "WebPort" и по умолчанию равно 82. Если порт уже используется другой программой, следует изменить значение порта.

Запуск службы Asset Manager Automated Process Manager

Чтобы запустить службу NT программы Asset Manager Automated Process Manager, выполните следующие действия.

1. В панели управления щелкните средство **Службы**.
2. Выберите службу Asset Manager Automated Process Manager.

Затем, чтобы немедленно запустить службу,

- Нажмите кнопку **Запустить**. Для службы Asset Manager Automated Process Manager не рекомендуется определять параметры непосредственно в поле **Параметры запуска**.

Чтобы настроить службу Asset Manager Automated Process Manager, выполните следующие действия.

1. Нажмите кнопку **Запуск**.
2. Выберите **Тип запуска**:
 - **Автоматически**. В этом случае служба запускается при запуске Windows.
 - **Вручную**. Служба должна быть запущена вручную с помощью команды **Запустить** в средстве служб Windows NT.
 - **Отключено**. В этом случае служба NT не может быть запущена.

Доступ к службе Asset Manager Automated Process Manager через Интернет

Примечание. чтобы получить доступ к службе Asset Manager Automated Process Manager через Интернет, необходимо запустить службу.

Затем выполните следующие действия, чтобы получить доступ к службе Asset Manager Automated Process Manager.

1. Запустите обычно используемый веб-браузер.
2. Введите адрес компьютера, на котором выполняется служба Asset Manager Automated Process Manager, и номер порта TCP/IP, используемый службой Asset Manager Automated Process Manager на этом компьютере. Адрес компьютера и порта разделяются двоеточием ":".

Примеры адресов:

- "http://colombo.taltek.com:82".
- "http://laguardia.taltek.com:800".

Можно также ввести адрес TCP/IP компьютера, на котором выполняется служба Asset Manager Automated Process Manager, и значение порта.

Пример: "127.0.0.1:82".

3. Будет открыта домашняя страница. Нажмите кнопку **Подключиться** на этой странице.
4. Откроется окно разрешения доступа к службе Asset Manager Automated Process Manager. Введите в этом окне:
 - a. Имя пользователя: "WebAdmin".
 - b. Пароль, связанный с именем пользователя "WebAdmin". По умолчанию этот пароль пуст.

Управление службой Asset Manager Automated Process Manager через Интернет.

В этом разделе описаны команды, доступные после подключения к службе Asset Manager Automated Process Manager.

Подключение к новой базе данных

Эта команда позволяет выполнять следующие действия.

- Подключиться к базе данных Asset Manager вручную.
- Настроить автоматическое подключение Asset Manager Automated Process Manager к базе данных Asset Manager при запуске. Для этого:
 - a. Установите флажок **Повторное подключение при запуске**.
 - b. Введите имя соединения базы данных, к которому служба Asset Manager Automated Process Manager должна автоматически подключаться повторно.
 - c. Укажите **Имя для входа** и пароль.

Примечание. Можно также настроить автоматическое подключение службы Asset Manager Automated Process Manager с помощью ключа "AutoLogin" в разделе "Database" (База данных) файла **amsrvcf.ini**. AutoLogin = 0: Автоматическое подключение отключено. AutoLogin = 1: Автоматическое подключение включено.

Местоположение файла: См. руководство **Asset Manager — установка и обновление**, глава **Файлы INI и CFG**.

Статус сервера

Эта команда отображает последние 100 сообщений из файла журнала Asset Manager Automated Process Manager. Эти сообщения аналогичны тем, что отображаются в главном окне графической версии Asset Manager Automated Process Manager.

Нажмите кнопки **Очистить**, чтобы удалить все отображенные сообщения.

Примечание. Невозможно изменить максимальное число сообщений.

Настроить

С помощью этой команды можно определить модули для проверки.

Примечание. Можно изменить расписания проверки модулей через Интернет. Для этого необходимо воспользоваться меню **Параметры/ Настроить** в графическом интерфейсе Asset Manager Automated Process Manager.

Активировать

Выберите эту команду, чтобы немедленно активировать некоторые проверки.

Пароль WebAdmin

Эта команда служит для изменения пароля "WebAdmin".

По умолчанию этот пароль пуст.

Выход

Щелкните эту команду, чтобы отключиться от службы Asset Manager Automated Process Manager.

Примечание. Параметр автоматического отключения позволяет прерывать неактивное соединение. Этот параметр определяется ключом "TimeOut" в файле **amsrvcf.ini** в разделе [SESSION]. По умолчанию составляет 10 минут.

Местоположение файла: См. руководство **Asset Manager — установка и обновление**, глава **Файлы INI и CFG**.

Глава 15: Обмен сообщениями

Обзор обмена сообщениями	377
Настройка Asset Manager для использования систем обмена сообщениями	378
Несколько получателей	379
Протокол SMTP	379
Протокол MAPI	382
Протокол VIM	385
Протокол AM	388
Отправка и получение сообщений	390
Отправка сообщений	390
Обращение к сообщениям	391
Общие проблемы подключения	392
Тест для проверки подключения к системе обмена сообщениями	393
Тест для выполнения при возникновении проблемы	393
Устранение неполадок	394

В приложении Asset Manager можно управлять двумя типами сообщений:

- Сообщения, исходящие из Asset Manager и направляемые в базу данных Asset Manager через внутреннюю систему обмена сообщениями.
- Сообщения, созданные в Asset Manager и отправленные через внешнюю систему обмена сообщениями.

В этой главе подробно обсуждается настройка, необходимая для системы обмена сообщениями, в зависимости от используемого протокола.

Обзор обмена сообщениями

Приложение Asset Manager управляет отправкой сообщений с помощью следующих протоколов:

- AM (Asset Manager)
- SMTP
- MAPI
- VIM

При получении сообщений приложение Asset Manager управляет только теми из них, которые используют протокол AM (Asset Manager).

Система обмена сообщениями — обзор

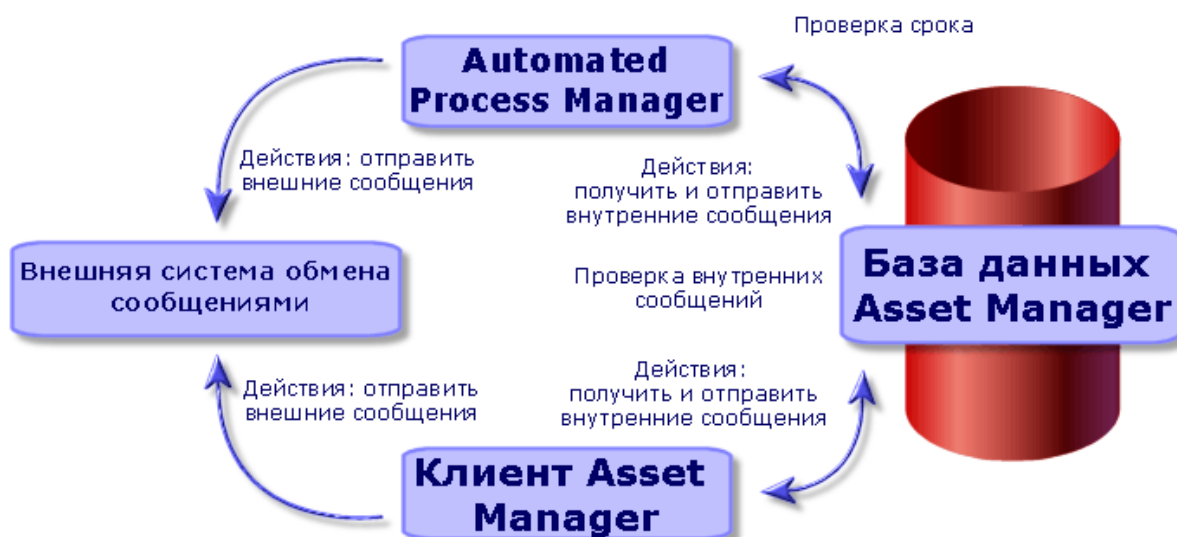

Сведения об отправке, просмотре и получении сообщений см. в руководстве **Расширенное использование**, раздел **Обмен сообщениями**.

Настройка Asset Manager для использования систем обмена сообщениями

Конфигурация Asset Manager зависит от типа используемого протокола.

Для того чтобы Asset Manager и Asset Manager Automated Process Manager могли отправлять сообщения внешней системе обмена сообщениями, необходимо выполнить следующие действия.

- Заполните определенные поля в экране сведений о сотруднике.
- Заполните нужные поля для действия.
- Настройте и активируйте Asset Manager Automated Process Manager.
- Настройте частоту проверки новых приложений.
Выберите пункт меню **Изменить/Параметры**, вкладка **Сообщения**.

Внимание! При использовании приложения Asset Manager нельзя применить другой протокол обмена сообщениями кроме того, который уже используется.

Совместное использование с другим протоколом допускается только для внутреннего протокола обмена сообщениями Asset Manager (AM).

Несколько получателей

Независимо от используемого протокола для отправки сообщения нескольким получателям требуется придерживаться следующего синтаксиса:

SMTP:[name@address.domain], SMTP:[name2@address.domain]

Пример:

SMTP:jdoe@hpe.com, SMTP:administrator@prgn.com

Протокол SMTP

Сведения о пользователе

Для отправки сообщения приложению Asset Manager должна быть известна учетная запись получателя, определенная в таблице **Сотрудники и подразделения** (amEmpIDept) (вкладка **Обмен сообщениями**), и адрес для сообщений получателя, указанная в действии.

Настройка отправителя

- Учетная запись отправителя определяется следующими полями:
 - Учетная запись** (имя SQL: MailLogin). Поле заполняется в следующей форме:
SMTP: [имя]
 - Пароль** (MailPassword): если сервер SMTP не требует указания имени для входа, оставьте это поле пустым.

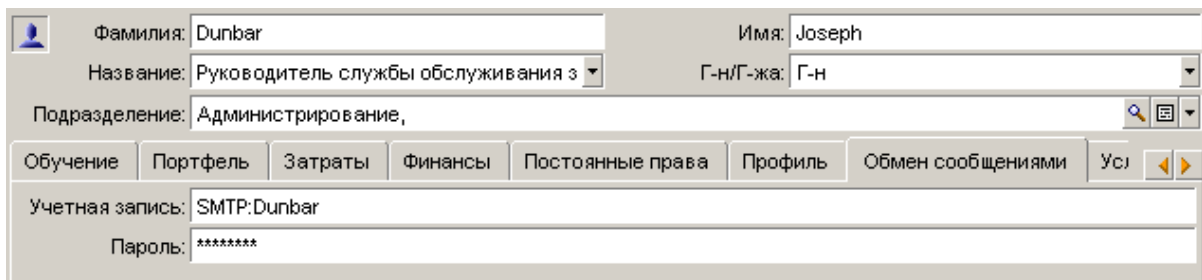

Фамилия:	Dunbar	Имя:	Joseph
Название:	Руководитель службы обслуживания з	Г-н/Г-жа:	Г-н
Подразделение:	Администрирование,		
Обучение Портфель Затраты Финансы Постоянные права Профиль Обмен сообщениями Усл			
Учетная запись:	SMTP:Dunbar		
Пароль:	*****		

- Заполните поле **Электронная почта** на вкладке **Общие**, используя следующий синтаксис:

SMTP: [имя@адрес.домен]

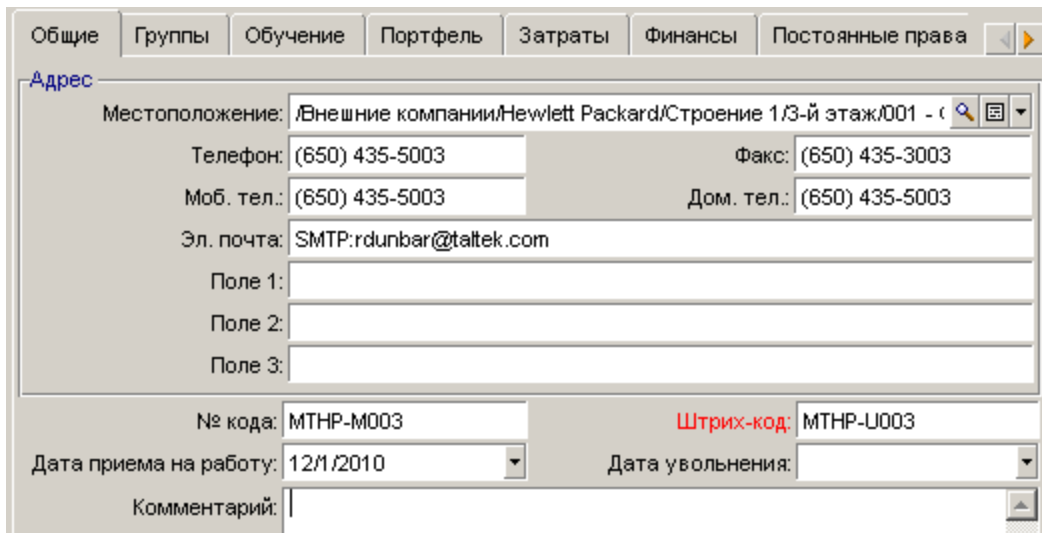

Общие Группы Обучение Портфель Затраты Финансы Постоянные права			
Адрес			
Местоположение:	Внешние компании/Hewlett Packard/Строение 1/3-й этаж/001 - с		
Телефон:	(650) 435-5003	Факс:	(650) 435-3003
Моб. тел.:	(650) 435-5003	Дом. тел.:	(650) 435-5003
Эл. почта:	SMTP:rdunbar@taltek.com		
Поле 1:			
Поле 2:			
Поле 3:			
№ кода:	МТНР-М003	Штрих-код:	МТНР-У003
Дата приема на работу:	12/1/2010	Дата увольнения:	
Комментарий:			

Настройка получателя

Получатель определяется в поле **Кому**: (имя SQL: MsgTo) в сведениях в сведениях действия типа "сообщение". Электронное сообщение может быть отправлено в текстовом формате или формате HTML.

- Заполните поле **Кому** (и необязательные поля **Копия** и **Скрытая копия**, если это необходимо) соответствующими адресами, как показано ниже:

SMTP: [имя@адрес.домен]

или используйте вычисляемую строку.

В данном примере поле **Кому** заполняется содержимым поля **Эл. почта** на вкладке **Общие** сведений о пользователе. Администратор добавлен в поле копии.

- Выберите параметр **Формат HTML** (bHTML) и введите сообщение с использованием HTML-тегов для отправки электронного письма в формате HTML.

Примечание. Формат HTML применим только для сообщений, отправляемых с помощью протокола SMTP.

Параметры обмена сообщениями в файле mail.ini

Чтобы использовать систему сообщений в Asset Manager, необходимо вручную создать файл **mail.ini** и добавить следующие командные строки:

```
[mail]
SMTP=1
SMTPserver=[server name]
email=[messaging address@domain name]
displayname=[user's full name]
SMTPAuth=[0 or 1]
```

Пример

```
[mail]
SMTP=1
SMTPserver=mail.prgn.com
email=sblaine@prgn.com
displayname=Steven Blaine
SMTPAuth=1
```

Примечание. По умолчанию аутентификация SMTP отключена. Чтобы включить аутентификацию SMTP, установите для параметра **SMTPAuth** значение 1.

Примечание. Файл **mail.ini** должен быть создан в определенной папке, сведения о расположении файла см. в: См. руководство **Asset Manager — установка и обновление**, глава **Файлы INI и CFG**. Это применимо к платформам Windows и Linux.

Протокол MAPI

Сведения о пользователе

Для отправки сообщения приложению Asset Manager должна быть известна учетная запись получателя, определенная в таблице "Сотрудники и подразделения" (вкладка **Обмен сообщениями**), и адрес для сообщений получателя, указанная в действии.

Настройка отправителя

- Профиль отправителя определяется следующими полями:
 - **Учетная запись** (имя SQL: MailLogin). Заполните поле следующим образом:

МАPI: [имя профиля пользователя]

Чтобы найти имя профиля пользователя, откройте **Панель управления Windows** и щелкните значок **Почта**. В открывшемся окне щелкните команду **Показать профили**.

- **Пароль:** (MailPassword). Укажите в этом поле свой пароль для обмена сообщениями.

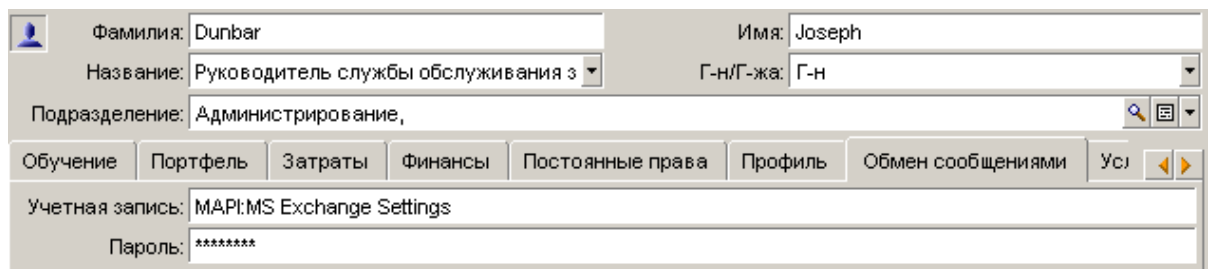

Фамилия:	Dunbar	Имя:	Joseph
Название:	Руководитель службы обслуживания з	Г-н/Г-жа:	Г-н
Подразделение:	Администрирование,		
Обучение Портфель Затраты Финансы Постоянные права Профиль Обмен сообщениями Усл			
Учетная запись:	МАPI:MS Exchange Settings		
Пароль:	*****		

- Заполните поле **Электронная почта** на вкладке **Общие**, используя следующий синтаксис:

МАPI: [имя почтового ящика]

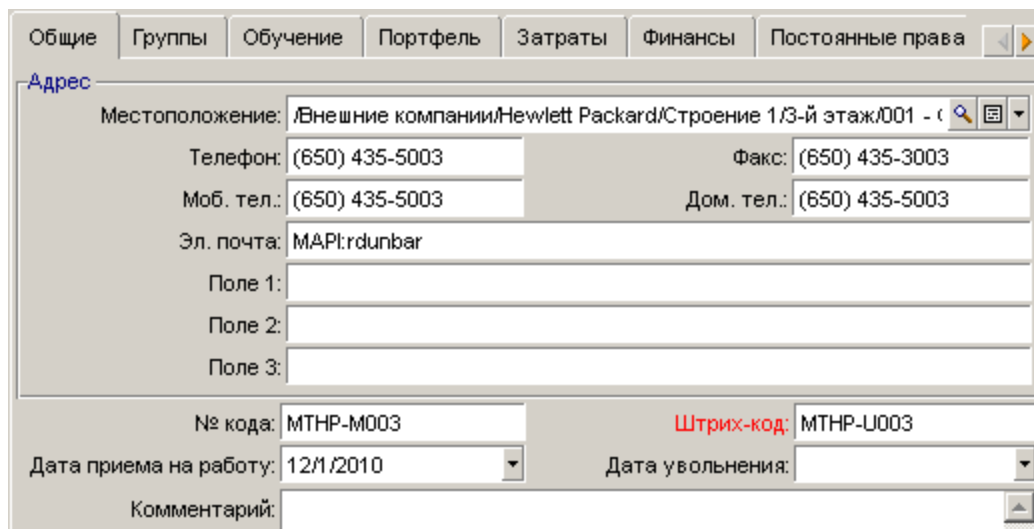

Общие Группы Обучение Портфель Затраты Финансы Постоянные права			
Адрес			
Местоположение:	ЛВнешние компании/Hewlett Packard/Строение 1/3-й этаж/001 -		
Телефон:	(650) 435-5003	Факс:	(650) 435-3003
Моб. тел.:	(650) 435-5003	Дом. тел.:	(650) 435-5003
Эл. почта:	МАPI:rdunbar		
Поле 1:			
Поле 2:			
Поле 3:			
№ кода:	МТНР-М003	Штрих-код:	МТНР-Ц003
Дата приема на работу:	12/1/2010	Дата увольнения:	
Комментарий:			

Настройка получателя

Получатель определяется в поле **Кому:** (имя SQL: MsgTo) в сведениях в сведениях действия типа "сообщение".

Заполните поле **Кому** (и необязательные поля **Копия** и **Скрытая копия**, если это необходимо) соответствующими адресами, как показано ниже:

MAIL:[имя почтового ящика]

или используйте вычисляемую строку.

В данном примере поле **Кому** заполняется содержимым поля **Эл. почта** на вкладке **Общие** сведений о пользователе.

Параметры обмена сообщениями в файле mail.ini

Чтобы использовать систему сообщений в Asset Manager, необходимо вручную создать файл **mail.ini** и добавить следующие командные строки:

МАPI=1
МАPIХ=1

Примечание. Файл **mail.ini** должен быть создан в определенной папке, сведения о расположении файла см. в: См. руководство **Asset Manager — установка и обновление**, глава **Файлы INI и CFG**. Это применимо к платформам Windows и Linux.

Протокол VIM

Сведения о пользователе

Для отправки сообщения приложению Asset Manager должна быть известна учетная запись получателя, определенная в таблице "Сотрудники и подразделения" (вкладка **Обмен сообщениями**), и адрес для сообщений получателя, указанная в действии.

Настройка отправителя

- Учетная запись отправителя определяется следующими полями:
 - **Учетная запись** (имя SQL: MailLogin). Поле заполняется в следующей форме:

VIM: [имя/домен]

Фамилия:	Listel	Имя:	Susan
Название:		Г-н/Г-жа:	
Подразделение:	Финансы,		
Затраты Финансы Постоянные права Профиль Обмен сообщениями Услуги г			
Учетная запись:	VIM:slistel/TALTEK		
Пароль:	*****		

- **Пароль:** (MailPassword). Укажите в этом поле свой пароль для обмена сообщениями.
- Заполните поле **Электронная почта** (имя SQL: Email) на вкладке **Общее**, используя следующий синтаксис:

VIM: [имя/домен]

Общие Группы Обучение Портфель Затраты Финансы Постоянные права

Адрес

Местоположение: /Бизнес-центр «Петровский»/32-й этаж/

Телефон: Факс:

Моб. тел.: Дом. тел.:

Эл. почта: VIM:slistel/TALTEK

Поле 1:

Поле 2:

Поле 3:

№ кода: U001002 Штрих-код: U001002

Дата приема на работу: 6/6/2011 Дата увольнения:

Комментарий:

Настройка получателя

Получатель определяется в поле **Кому**: в сведениях в сведениях действия типа "сообщение".

Заполните поле **Кому** (и необязательные поля **Копия** и **Скрытая копия**, если это необходимо) в соответствии со следующим синтаксисом:

VIM: [имя/домен]

Имя: Email
Контекст: Сотрудники и подразделения (amEmpDept)
Тип: Обмен сообщениями Проверка...
Описание Обмен сообщениями История Документы
Ссылочный объект:
Приоритет: Обычный
 Подтверждение
 Формат HTML
Кому: [E-Mail]
Копии: VIM:administrator.PRGN
Скрытая копия:
Тема:
Сообщение

В данном примере поле **Кому** заполняется содержимым поля **Эл. почта** на вкладке **Общие** сведений о пользователе. Администратор добавлен в поле копии.

Настройка Windows

Следует настроить **Путь** в Windows, чтобы у приложения Asset Manager была возможность управлять протоколом VIM. Процедура может иметь незначительные отличия в зависимости от используемой версии Windows.

1. Запомните путь к файлу **vim32.dll** (он расположен в вашей папке Lotus Notes).
2. Измените переменную Path компьютера, чтобы она включала путь к каталогу.

Параметры обмена сообщениями в файле mail.ini

Чтобы использовать систему сообщений в Asset Manager, необходимо вручную создать файл **mail.ini** и добавить следующую командную строку:

```
SMI=1
```

Примечание. Файл **mail.ini** должен быть создан в определенной папке, сведения о расположении файла см. в: См. руководство **Asset Manager — установка и обновление**, глава **Файлы .ini и .cfg**. Это применимо к платформам Windows и Linux.

Примечание. Если отправить сообщение, содержащие символы, характерные для определенного языка (например, русские буквы), а в Application Designer в качестве языка базы данных установлен другой язык, возможно, соответствующие символы будут отображаться в виде вопросительных знаков: ????. В таком случае можно создать параметр VimLang в файле **mail.ini** и указать язык системы обмена сообщениями. Для этого параметра можно задать одно из следующих значений:

French, English, German, Italian, Spanish, Danish, Dutch, Finnish, Swedish, Portugese, Icelandic, Polish, Czech, Hungarian, Romanian, Greek, Hebrew, Russian, Turkish, Thai, Arabic, Japanese, Chinese, Korean.

Протокол AM

Настройка отправителя

Отправка внутренних сообщений возможна только для пользователей, зарегистрированных в таблице "Сотрудники и подразделения" (amEmpIDept) и имеющих имя для входа.

- Имя пользователя для входа определяется в таблице **Сотрудники и подразделения** (amEmpIDept) (вкладка **Профиль**).

Фамилия: Dunbar Имя: Joseph
Название: Руководитель службы обслуживания з Г-н/Г-жа: Г-н
Подразделение: Администрирование

Общие Группы Обучение Портфель Затраты Финансы Постоянные права **Профиль** Обмен

Идентификация

Имя пользователя: Dunbar Имя домена:
Пароль: ***** Пользователь:
Полное имя сети:
Различающееся имя LDAP:

Администрирование паролей

Не подлежит изм. Принудительное
 Не истекает Истечение срока:

Контроль доступа по времени

Начало срока действия: Конец срока действия:
Календарь:

Профиль

Административные права Тип доступа: Постоянный
 Администратор службы поддержки Статус учетной записи пользователя: Активно
 Может читать архивные записи Действие при входе: Добро по
 Может создавать или изменять общие данные Роль, используемая при подключении: Доступ к
Авторизованные роли пользователя: Описание
Доступ к пол...
Руководител...
2 / 2

- Необходимо также заполнить поле **Эл. почта** на вкладке **Общие**, используя следующий синтаксис:

AM:[имя пользователя]

Настройка получателя

Следует указать адрес получателя для обмена сообщениями, определенный в действии с типом "сообщение".

- Заполните поле **Кому** (и необязательные поля **Копия** и **Скрытая копия**, если это

необходимо) в соответствии со следующим синтаксисом:

AM: [имя получателя для входа]
или используйте вычисляемую строку.

В данном примере поле **Кому** заполняется содержимым поля **Эл. почта** на вкладке **Общие** сведений о пользователе.

Отправка и получение сообщений

В этом разделе описываются таблицы базы данных Asset Manager.

- [Отправка сообщений на стр 390](#)
- [Обращение к сообщениям на стр 391](#)

Отправка сообщений

Сообщения создаются с помощью действий **Обмен сообщениями**.

Чтобы можно было отправлять сообщения, сначала необходимо создать данные действия.

Чтобы отправить сообщение в формате HTML, выберите параметр **Формат HTML** (имя SQL: bHTML) на вкладке **Обмен сообщениями** действия типа "сообщение".

Примечание. Формат HTML применим только для сообщений, отправляемых с помощью протокола SMTP.

Действие может инициироваться различными способами.

- Вручную,
 - Windows-клиент: выберите действие в списке меню **Инструменты / Действия** или из контекстного меню на экране контекстной таблицы (определяется полем **Контекст**, заполняемом при создании действия).
 - Веб-клиент: выберите действие из раскрывающегося списка **Действие** или контекстного меню на экране контекстной таблицы.
- Автоматически с помощью Asset Manager Automated Process Manager.
- Автоматически с помощью Asset Manager.

Создание действий типа "сообщение" описано в руководстве **Расширенное использование**, глава **Действия**, раздел **Создание действия/ Заполнение вкладки "Обмен сообщениями"**.

Обращение к сообщениям

Обращение к сообщениям, отправленным во внутреннюю систему обмена сообщениями

Агент проверяет прибытие новых внутренних сообщений и информирует пользователей о наличии новых сообщений.

К данным сообщениям можно обращаться:

- Windows-клиент: с помощью пункта меню **Инструменты/ Сообщения**;
- Windows- и веб-клиенты: из окна сообщений, которое информирует о наличии новых сообщений.

Обращение к сообщениям, отправленным во внешнюю систему обмена сообщениями

Получатель таких сообщений может обращаться к ним обычным образом, из клиента внешней системы обмена сообщениями.

Подтверждение получения

Примечание. Нельзя получить подтверждение для сообщения, посланного через внутреннюю систему обмена сообщениями Asset Manager или через систему обмена сообщениями MAPI или SMTP.

Чтобы получить подтверждение, необходимо установить флажок **Подтверждение** (имя SQL: bAcknowledgment) в сведениях о действии типа **Обмен сообщениями**.

Это подтверждение будет отослано по адресу, указанному в поле **Электронная почта** (имя SQL: EMail) на вкладке **Общие** и относящемуся к сотруднику, открывшему базу данных Asset Manager (в таблице "Сотрудники и подразделения").

Общие проблемы подключения

При обнаружении проблемы с отправкой сообщения администратор посылает сообщение с уведомлением об ошибке.

Тест для проверки подключения к системе обмена сообщениями

1. Запустите Asset Manager Automated Process Manager.
2. Подключитесь к базе данных.
3. Щелкните  .

Тест для выполнения при возникновении проблемы

1. Создайте действие **Тип сообщения** (имя SQL: seActionType), определяющее нового получателя.
2. Запустите действие с помощью меню **Инструменты/Действия**.
3. Убедитесь в том, что получатель действительно получил сообщение и что маршрутизатором не отправлено в вашу систему обмена сообщениями сообщение об ошибке ("неизвестный получатель").
4. Проверьте наличие сообщений об ошибках.

Устранение неполадок

"Подключение к системе обмена сообщениями 'XXX': не указана система обмена сообщениями. Проверьте префикс учетной записи системы обмена сообщениями на вкладке "Профиль" страницы сведений о сотруднике".

В поле **Учетная запись** (имя SQL: MailLogin) на вкладке **Обмен сообщениями** сведений о сотруднике необходимо указать префикс:

- "MAPI:" при использовании стандартной системы сообщениями MAPI (Microsoft Outlook, Microsoft Exchange и т. д.)
- "VIM:" при использовании стандартной системы сообщениями VIM (Lotus Notes, CCMail и т. д.)
- "SMTP:" при использовании стандартной системы сообщениями SMTP (стандарт Интернета).

"Не удастся подключиться к системе обмена сообщениями 'XXX'."

В поле **Учетная запись** на вкладке **Обмен сообщениями** указан правильный префикс "MAPI:" или "VIM:", но имя учетной записи неверно. Проверьте введенное имя учетной записи.

"Учетная запись обмена сообщениями "VIM": необходимо указать пароль (это поле не может быть пустым)".

При использовании системы обмена сообщениями VIM необходимо указать **Пароль** в соответствующем поле (MailPassword), вкладки **Обмен сообщениями** в сведениях о сотруднике. Пароль не может быть пустым.

"Учетная запись обмена сообщениями "XXX": неверный пароль".

В поле **Пароль** на вкладке **Обмен сообщениями** указан неверный пароль.

"Сообщение не отправлено в "XXX": недоступна система обмена сообщениями".

Это сообщение указывает на ошибку в файле **mail.ini**.

Чтобы программа Asset Manager правильно работала с системами обмена сообщениями MAPI, файл **mail.ini** должен содержать в разделе [Mail] следующие строки:

MAPI=1

MAPIX=1

Чтобы программа Asset Manager правильно работала с системами обмена сообщениями VIM, файл **mail.ini** должен содержать в разделе [Mail] следующую строку:

SMI=1

Чтобы программа Asset Manager правильно работала с системами обмена сообщениями SMTP, файл **mail.ini** должен содержать в разделе [Mail] следующие строки:

SMTP=1

SMTPServer=<сервер исходящей почты>

Следующие строки не являются обязательными:

SMTPPort=<номер порта исходящей почты> (по умолчанию — 25)

SMTPTimeout=<значение времени ожидания> (по умолчанию — 20 секунд)

Эти четыре строки не являются взаимоисключающими.

Если одна из этих строк отсутствует или имеет значение 0, необходимо проверить правильность функционирования соответствующей системы обмена сообщениями. Для этого необходимо использовать программу Microsoft Internet Mail для MAPI и Lotus Notes для VIM. Если обмен сообщениями работает и ситуация не соответствует упомянутой далее, можно изменить раздел [Mail] в файле **mail.ini**, как показано выше.

Внимание! Если для MAPI задано значение 1, а для MAPIX - нет, возможно, система обмена сообщениями не поддерживает расширенный протокол MAPI. Проверьте, так ли это на самом деле. Приложение Asset Manager не может правильно функционировать, если система обмена сообщениями не совместима с расширенным протоколом MAPI.

"Ошибка при открытии сеанса VIM: требуется пароль"

Пароль обязателен для систем обмена сообщениями VIM. Добавьте этот пароль в систему обмена сообщениями. Затем введите его в Asset Manager в поле **Пароль** (MailPassword), на вкладке **Обмен сообщениями** в сведениях о сотруднике.

"Ошибка при открытии сеанса VIM: неверный пароль"

Пароль неверен. Измените пароль в поле **Пароль** (MailPassword) на вкладке **Обмен сообщениями** в сведениях о сотруднике.

"Контейнер сообщений поврежден" или "Неверная конфигурация станции".

Протокол VIM извлекает информацию, связанную с именем и местоположением файла **notes.ini** Lotus Notes. Если эти сведения неверны, отправка сообщений невозможна. Исправьте параметры в этом файле.

Глава 16: Настройка экранов средства просмотра планировщика

Обзор	398
Настройка работы страницы просмотра планировщика	398
Добавление в таблицу страницы просмотра планировщика	399
Добавление к мастеру страницы просмотра планировщика	405
Ссылки: синтаксис параметров страниц просмотра планировщика	407

Обзор

Страницу просмотра планировщика можно добавить:

- в сведениях о таблице с помощью Asset Manager Application Designer;
- в мастер с помощью Asset Manager.

Это справедливо только в том случае, если имеется хотя бы следующая информация:

- Поле, хранящее срок начала (дату или дату и время).
- Поле, хранящее срок окончания (либо дату, либо дату и время).

Настройка работы страницы просмотра планировщика

Параметры, определяющие, как будут работать все страницы просмотра планировщика, определяются через меню **Изменить/Параметры**. Затем перейдите в пункт **Образить/Инструменты планировщика**.

Примечание. Тот факт, что суббота и воскресенье отображаются как нерабочие дни, изменить невозможно.

Добавление в таблицу страницы просмотра планировщика

Добавление в таблицу страницы просмотра планировщика

Можно добавить (или удалить) страницу просмотра планировщика в экран сведений с помощью приложения Asset Manager Application Designer.

1. Запустите Asset Manager Application Designer.
2. Подключитесь к базе данных, которую следует изменить, выбрав меню **Файл/Открыть** и щелкнув пункт **Открыть существующую базу данных**.
3. Выберите таблицу, которую нужно изменить.
4. Отобразите страницы таблицы (меню **Просмотр/Страницы**).
5. Добавьте страницу, нажав на кнопку **Создать**.
6. Заполните поля на вкладке **Общие**.
7. Отобразите вкладку **Содержимое**.
8. Определите новое поле в области изменения, введя строку в следующем формате:

```
PlannerViewer-[A]|StartDate=[B]|EndDate=[C]|StartBefore=[D]|EndBefore=[E]  
|StartAfter=[F]|EndAfter=[G]|ItemColor=[H]|GenerateColors=[I]|CompleteDates=[J]  
|LineLabel=[K]|ItemLabel=[L]|Progress=[M]
```

Синтаксис: См. раздел [Ссылки: синтаксис параметров страниц просмотра планировщика](#).

9. Добавьте определенное таким способом поле (кнопка ).
10. Сохраните страницу, нажав на кнопку **Создать**.
11. Отобразите сведения о таблице (меню **Просмотр/Экраны**).
12. Выберите сведения, к которым требуется добавить созданную ранее страницу.
13. Отобразите вкладку **Страницы**.
14. Перенесите предварительно созданную страницу из списка доступных страниц в список страниц сведений (кнопка ). Затем поместите страницу в нужном порядке среди других страниц.
15. Сохраните измененные таким способом сведения, нажав на кнопку **Изменить**.
16. Сохраните все эти изменения в базе данных, выбрав пункт **Файл/Обновить структуру базы данных**.

Совет. Когда появится поле **Файл преобразования**, не заполняйте его.

Практический пример

1. Запустите Asset Manager Application Designer.
2. Подключитесь к демонстрационной базе данных, выбрав меню **Файл/Открыть** и щелкнув пункт **Открыть существующую базу данных**.
3. Выберите таблицу **Наряды на работу** (amWorkOrder).
4. Отобразите страницы таблицы (меню **Просмотр/Страницы**).
5. Добавьте страницу, нажав на кнопку **Создать**.
6. Заполните следующие поля на вкладке **Общие**:

Поле	Значение
имя SQL:	pg.In_progress
Заголовок	Выполняется

7. Отобразите вкладку **Содержимое**.
8. Определите новое поле в области изменения, введя следующую строку:

PlannerViewer-

```
IWorkOrderId|StartDate=dtActualFixStart|EndDate=dtActualFixed|EndBefore=dtSchedFixed|StartBefore=dtSchedFixStart|ItemColor=ITechId|GenerateColors=true|CompleteDates=true|LineLabel=self|ItemLabel=Title
```

Определенные таким образом значения параметров интерпретируются следующим образом:

Параметр	Значение	Эффект
PlannerViewer	IWorkOrderId	События представляют собой непосредственно наряды на работу.
StartDate	dtActualFixStart	Начало событий определяется полем Фактическое начало .
EndDate	dtActualFixed	Конец событий определяется полем Фактическое окончание .

Параметр	Значение	Эффект
EndBefore	dtSchedFixed	Если событие не завершено на момент, определенный в поле Запланированное окончание , соответствующий кружок и квадрат будут выделены красным цветом.
StartBefore	dtSchedFixStart	Если событие не начато на момент, определенный в поле Запланированное начало , соответствующий кружок и квадрат будут выделены красным цветом.
GenerateColors	true	Цвет автоматически назначается разделу <input type="checkbox"/> , представляющему событие, в соответствии со значением поля Тех. специалист .
ItemColor	ITechId	
CompleteDates	true	Если поля Фактическое начало или Фактическое окончание (dtActualFixStart и dtActualFixed) пусты, их значения заменяются текущим значением даты и времени.
LineLabel	self	Строка описания таблицы Наряды на работу (amWorkOrder) используется для определения событий в списке слева от окна  .
ItemLabel	Заголовок	Значение поля Заголовок отображается в разделе, представляющем события в списке  .

9. Добавьте определенное таким способом поле (кнопка .

10. Сохраните страницу, нажав на кнопку **Создать**.

11. Отобразите сведения о таблице (меню **Просмотр/Экраны**).
12. Выберите сведения с именем SQL **sysamWorkOrder**.
13. Отобразите вкладку **Страницы**.
14. Перенесите страницу **In_progress** из списка доступных страниц в список страниц сведений (кнопка ). Затем поместите страницу в нужном порядке среди других страниц.
15. Сохраните измененные таким способом сведения, нажав на кнопку **Изменить**.
16. Сохраните все эти изменения в базе данных, выбрав пункт меню **Файл/Обновить структуру базы данных**.

Совет. Когда появится поле **Файл преобразования**, не заполняйте его.
17. Запустите Asset Manager.
18. Подключитесь к демонстрационной базе данных, выбрав пункт меню **Файл/Подключение к базе данных**.

Внимание! Если вы уже подключены к демонстрационной базе данных, необходимо отключиться и подключиться заново.
19. Отобразите список нарядов на работу (меню **Жизненный цикл актива/ Наряды на работу/ Наряды на работу**).
20. Создайте два наряда на работу. Заполните только следующие поля:

Вкладка	Имя поля	Имя SQL поля	Значение для наряда на работу 1	Значение для наряда на работу 2
	Номер наряда на работу	WONo	CP3	CP4
	Дата уведомления	dtNotif	19 июля 2002 г., 11:00:00	19 июля 2002 г., 11:00:00
Общие	Тип	seType	Внутреннее обслуживание	Внутреннее обслуживание
Общие	Заголовок	Заголовок	Анализ	Восстановление
Отслеживание/ Технический специалист	Технический специалист	Контакт	Выберите нужного технического специалиста.	Выберите другого технического специалиста.

Вкладка	Имя поля	Имя SQL поля	Значение для наряда на работу 1	Значение для наряда на работу 2
Отслеживание/ Планирование	Запланированное начало	dtSchedFixStart	20 июля 2002 г., 14:00:00	21 июля 2002 г., 14:00:00
Отслеживание/ Планирование	Запланированная дата окончания	dtSchedFixed	21 июля 2002 г., 12:00:00	24 июля 2002 г., 17:00:00
Отслеживание/ Планирование	Фактическое начало	dtActualFixStart	20 июля 2002 г., 8:00:00	23 июля 2002 г., 8:00:00
Отслеживание/ Планирование	Фактическое окончание	dtActualFixed	22 июля 2002 г., 12:00:00	

21. Выберите оба значения **CP3** и **CP4**.
22. Выберите вкладку **Выполняется**.
23. Используйте курсор **Масштаб** и кнопки  и  для просмотра всего периода, охватываемого нарядом на работу **CP3** и началом наряда на работу **CP4**.

Средство просмотра планировщика — пример с нарядами на работу

- 1 **Наряд на работу CP3. Фактическое начало предшествует запланированному началу, но запланированное начало объявлено параметром StartBefore.** Поэтому кружок и квадрат имеют зеленый цвет.
- 2 **Наряд на работу CP3. Фактическое окончание наступает позже запланированного окончания, но запланированное окончание объявлено параметром EndBefore.** Поэтому кружок и квадрат имеют красный цвет.
- 3 **Наряд на работу CP4. Фактическое начало наступает позже запланированного начала, но запланированное начало объявлено параметром StartBefore.** Поэтому кружок и квадрат имеют красный цвет.
- 4 **Наряд на работу CP4. Поле Фактическое окончание не заполнено. Его значение заменяется текущей датой, поскольку параметр CompleteDates имеет значение true.** Поэтому раздел продлевается до текущей даты.
- 5 **Наряд на работу CP3. Текущая дата наступает позже запланированной даты, но**

запланированная дата, объявлена параметром `EndBefore`. Поэтому кружок  имеет красный цвет (квадрат  на этом рисунке не отображается).

Добавление к мастеру страницы просмотра планировщика

Добавление к мастеру страницы просмотра планировщика

С помощью редактора мастера Asset Manager в мастер можно добавить страницу просмотра планировщика.

1. Запустите Asset Manager.
2. Подключитесь к базе данных, которую необходимо изменить, выбрав пункт меню **Файл/Подключение к базе данных**.
3. Отобразите список действий (меню **Инструменты/Действия/Изменить**).
4. Выберите мастер для изменения или создайте новый.

Примечание. Поле "Тип" (`seActionType`) должно иметь значение **Мастер**.

5. Отобразите вкладку **Мастер**.
6. Выберите существующую страницу или добавьте новую.
7. На этой странице добавьте узел **PLANNER**.
8. Заполните параметры узла **PLANNER**, в частности, узел **CONTENT** значение которого должно ссылаться на интерфейс API `amGeneratePlanningData(strTableSqlName, strProperties, strIds)` библиотеки Asset Manager API.
 - **strTableSqlName** указывает начальную таблицу для определения событий, которые будут отображаться на странице просмотра планировщика.
Пример. **"amWorkOrder"**.
 - **strProperties** представляет список параметров для страницы просмотра планировщика в следующей форме:

```
"MainField=[A] | StartDate=[B] | EndDate=[C] | StartBefore=[D] | EndBefore=[E]
| StartAfter=[F] | EndAfter=[G]
| ItemColor=[H] | GenerateColors=[I] | CompleteDates=[J] | LineLabel=[K] | ItemLabel=
[L] | WhereCond=[N] |
OrderBy=[O] | Progress=[M]"
```

Синтаксис: См. раздел [Ссылки: синтаксис параметров страниц просмотра планировщика](#).

- **strIds** определяет список записей, возвращаемых мастером, события которого требуется отобразить.

Примечание. На странице просмотра планировщика, отображаемой мастером, не допускается изменение представленных в ней событий.

Практический пример

1. Запустите Asset Manager.
2. Подключитесь к демонстрационной базе данных, выбрав пункт меню **Файл/Подключение к базе данных**.
3. Отобразите список действий (меню **Инструменты/Действия/Изменить**).
4. Создайте новый мастер.
5. Заполните следующие поля:

Имя поля	Имя SQL поля	Значение
Имя	Имя	CP
Контекст	ContextTable	(нет таблиц)
Тип	seActionType	Мастер

6. Отобразите вкладку **Мастер**.
7. Выберите **PAGE1**.
8. Добавьте на эту страницу узел **PLANNER**, щелкнув ее правой кнопкой мыши и выбрав из контекстного меню пункт **Изменить/PLANNER**.
9. Заполните параметр **CONTENT** узла **PLANNER** следующим значением:

```
RetVal = amGeneratePlanningData
("amWorkOrder", "MainField=1WorkOrderId|StartDate=dtActualFixStart|

EndDate=dtActualFixed|EndBefore=dtSchedFixed|StartBefore=dtSchedFixStart|ItemCo
lor=1TechId|

GenerateColors=true|CompleteDates=true|LineLabel=self|ItemLabel=Title|WhereCond
=seType\=0|OrderBy=
Technician.Name, WOno", "")
```

10. Сохраните мастер, нажав на кнопку **Создать**.

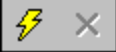
11. Протестируйте мастер, щелкнув значок .

Ссылки: синтаксис параметров страниц просмотра планировщика

В этом разделе обсуждается настройка параметров страницы просмотра планировщика.

Страницу просмотра планировщика можно добавить:

- В сведениях о таблице (с помощью Asset Manager Application Designer).
синтаксис и список параметров для использования. см. раздел [Добавление в таблицу страницы просмотра планировщика](#).
- В страницу мастера (с помощью Asset Manager).
синтаксис и список параметров для использования. см. раздел [Добавление в таблицу страницы просмотра планировщика](#).

PlannerViewer- [A] (таблица) or MainField=[A] (мастер)

Использование	Укажите события для отображения.
Значения	<ul style="list-style-type: none"> • Если события являются частью таблицы: <Primary key of the table> Контекст для других параметров представлен в одной из следующих таблиц: <ul style="list-style-type: none"> ◦ таблица, в которую добавляется страница просмотра плановика; ◦ таблица strTableSqlName интерфейса API amGeneratePlanningData(strTableSqlName, strProperties, strIds), определяющая мастер. • Если события являются частью связанной таблицы: <имя SQL ссылки link1>.<имя SQL ссылки link2>...<имя SQL ссылки linkN> Контекст для других параметров представлен соответственно в целевой таблице LinkN. Исключение. Для параметра LineLabel=[K] контекст содержится в исходной таблице linkN.

Пример 1	Если страница просмотра планировщика добавляется в таблицу Наряды на работу (amWorkOrder), для просмотра этих нарядов на работу параметр [A] должен иметь значение IWorkOrderId .
Пример 2	Если страница просмотра планировщика добавляется в таблицу Наряды на работу (amWorkOrder), для просмотра периодов отсутствия внутреннего технического специалиста параметр [A] должен иметь значение Technician.Absences .
Значение по умолчанию	Нет
Обязательно	Да

StartDate= [B]

Использование	Определяет начало событий.
Значения	<p>Поле типа Дата или Дата и время, определенное следующим образом:</p> <ul style="list-style-type: none"> • <имя SQL прямого поля в таблице, обеспечивающей контекст> • <имя SQL ссылки link1 в таблице, обеспечивающей контекст>.<имя SQL ссылки link2>...<имя SQL ссылки linkN>.<имя SQL поля> <p>Примечание. Таблица, обеспечивающая контекст, определяется параметром <code>PlannerViewer-[A]</code> (таблица) или <code>MainField=[A]</code> (мастер)</p>
Пример	Для поля C таблицы Отсутствия (amAbsence) параметр [B] имеет значение dtOut .
Значение по умолчанию	Нет
Обязательно	Да

EndDate= [C]

Использование	Определяет окончание событий.
Значения	<p>Поле типа Дата или Дата и время, определенное следующим образом:</p> <ul style="list-style-type: none"> • <имя SQL прямого поля в таблице, обеспечивающей контекст> • <имя SQL ссылки link1 в таблице, обеспечивающей контекст>.<имя SQL ссылки link2>...<имя SQL ссылки linkN>.<имя SQL поля>

	Примечание. Таблица, обеспечивающая контекст, определяется параметром <code>PlannerViewer-[A]</code> (таблица) или <code>MainField=[A]</code> (мастер)
Пример	Для поля Запланированное окончание таблицы Наряды на работу (<code>amWorkOrder</code>) параметр <code>[C]</code> равен <code>dtSchedFixed</code> .
Значение по умолчанию	Нет
Обязательно	Да

StartBefore=[D]

Использование	Определяет крайний срок начала события.
Меры предосторожности	Нельзя одновременно использовать параметры <code>StartAfter</code> и <code>StartBefore</code> .
Значения	Поле типа Дата или Дата и время , определенное следующим образом: <ul style="list-style-type: none"> • <имя SQL прямого поля в таблице, обеспечивающей контекст> • <имя SQL ссылки link1 в таблице, обеспечивающей контекст>. <имя SQL ссылки link2>...<имя SQL ссылки linkN>. <имя SQL поля> Примечание. Таблица, обеспечивающая контекст, определяется параметром <code>PlannerViewer-[A]</code> (таблица) или <code>MainField=[A]</code> (мастер)
Пример	Для поля Ожидаемое разреш. таблицы Наряды на работу (<code>amWorkOrder</code>) параметр <code>[D]</code> равен <code>dtResolLimit</code> .
Значение по умолчанию	Нет
Обязательно	Нет

EndBefore=[E]

Использование	Определяет крайний срок окончания события.
Меры предосторожности	Нельзя одновременно использовать параметры <code>EndAfter</code> и <code>EndBefore</code> .
Значения	Поле типа Дата или Дата и время , определенное следующим образом: <ul style="list-style-type: none"> • <имя SQL прямого поля в таблице, обеспечивающей контекст>

	<ul style="list-style-type: none"> • <имя SQL ссылки link1 в таблице, обеспечивающей контекст>. <имя SQL ссылки link2>...<имя SQL ссылки linkN>. <имя SQL поля> <p>Примечание. Таблица, обеспечивающая контекст, определяется параметром <code>PlannerViewer-[A]</code> (таблица) или <code>MainField=[A]</code> (мастер)</p>
Пример	Для поля Запланированное окончание таблицы Наряды на работу (<code>amWorkOrder</code>) параметр <code>[E]</code> равен <code>dtSchedFixed</code> .
Значение по умолчанию	Нет
Обязательно	Нет

StartAfter= [F]

Использование	Определяет срок, после которого должно начаться событие.
Меры предосторожности	Нельзя одновременно использовать параметры <code>StartBefore</code> и <code>StartAfter</code> .
Значения	<p>Поле типа Дата или Дата и время, определенное следующим образом:</p> <ul style="list-style-type: none"> • <имя SQL прямого поля в таблице, обеспечивающей контекст> • <имя SQL ссылки link1 в таблице, обеспечивающей контекст>. <имя SQL ссылки link2>...<имя SQL ссылки linkN>. <имя SQL поля> <p>Примечание. Таблица, обеспечивающая контекст, определяется параметром <code>PlannerViewer-[A]</code> (таблица) или <code>MainField=[A]</code> (мастер)</p>
Пример	Для поля Дата уведомления таблицы Наряды на работу (<code>amWorkOrder</code>) параметр <code>[F]</code> равен <code>dtNotif</code> .
Значение по умолчанию	Нет
Обязательно	Нет

EndAfter= [G]

Использование	Определяет срок, после которого должно закончиться событие.
Меры предосторожности	Нельзя одновременно использовать параметры

	EndBefore и EndAfter.
Значения	<p>Поле типа Дата или Дата и время, определенное следующим образом:</p> <ul style="list-style-type: none"> • <имя SQL прямого поля в таблице, обеспечивающей контекст> • <имя SQL ссылки link1 в таблице, обеспечивающей контекст>. <имя SQL ссылки link2>...<имя SQL ссылки linkN>. <имя SQL поля> <p>Примечание. Таблица, обеспечивающая контекст, определяется параметром <code>PlannerViewer-[A]</code> (таблица) или <code>MainField=[A]</code> (мастер)</p>
Значение по умолчанию	Нет
Обязательно	Нет

GenerateColors=[I]

Использование	Определяет необходимость автоматического использования цветов для окрашивания раздела <input type="checkbox"/> , представляющего события.
Меры предосторожности	В качестве эталонного цвета, который применяется для создания других цветов, используется <code>ItemColor=[H]</code> .
Значения	<ul style="list-style-type: none"> • true: цвета будут изменяться автоматически при изменении эталонного цвета. • false: цвета определяются заданным полем в формате RGB.
Значение по умолчанию	true
Обязательно	Нет

ItemColor=[H]

Использование	Определяет эталонный цвет для окрашивания раздела <input type="checkbox"/> , представляющего события.
Меры предосторожности	Возможные значения параметра [H] зависят от значения, заданного для параметра <code>GenerateColors=[I]</code> .
Возможные значения, если <code>GenerateColors=[I]</code> имеет значение true	<p>[H] указывает поле или ссылку, условия которого определяют цвет разделов. При каждом изменении этого поля или ссылки цвет раздела также изменяется.</p> <p>[H] может принимать одну из следующих форм:</p>

	<ul style="list-style-type: none"> • <имя SQL прямого поля в таблице, обеспечивающей контекст> • <имя SQL ссылки link1 в таблице, обеспечивающей контекст>.<имя SQL ссылки link2>...<имя SQL ссылки linkN> • <имя SQL ссылки link1 в таблице, обеспечивающей контекст>.<имя SQL ссылки link2>...<имя SQL ссылки linkN>.<имя SQL поля> <p>Примечание. Таблица, обеспечивающая контекст, определяется параметром <code>PlannerViewer-[A]</code> (таблица) или <code>MainField=[A]</code> (мастер)</p>
Возможные значения, если <code>GenerateColors=[I]</code> имеет значение false	<p>[H] определяет тип переменной целое (32 бит), которая сохраняет цвет раздела в формате RGB.</p> <p>[H] может принимать одну из следующих форм:</p> <ul style="list-style-type: none"> • <имя SQL прямого поля в таблице, обеспечивающей контекст> • <имя SQL ссылки link1 в таблице, обеспечивающей контекст>.<имя SQL ссылки link2>...<имя SQL ссылки linkN>.<имя SQL поля> <p>Примечание. Таблица, обеспечивающая контекст, определяется параметром <code>PlannerViewer-[A]</code> (таблица) или <code>MainField=[A]</code> (мастер)</p> <p>Совет. Определение значения RGB для цвета см. в главе Списки записей данного руководства в разделе Схема основного списка / Использование пункта контекстного меню "Настроить список".</p>
Значение по умолчанию	Нет
Обязательно	Да

CompleteDates=[J]

Использование	Определяет действия, которые должны быть выполнены, если не заполнено хотя бы одно из полей, определяемых параметрами <code>StartDate</code> и <code>EndDate</code> .
Пример использования	Управление выполняемыми нарядами на работу.
Значения	<ul style="list-style-type: none"> • true: даты, не заполненные этими полями, заменяются текущей датой. • false: даты, не заполненные этими полями, остаются пустыми.

Значение по умолчанию	false
Обязательно	Нет

ItemLabel= [L]

Использование	Определяет заголовок, который используется в разделах, представляющих события в списке  .
Значения	<ul style="list-style-type: none"> • self: заголовок принимает значение строки описания таблицы. • <имя SQL прямого поля в таблице, обеспечивающей контекст>: имя принимает значение поля. • <<имя SQL ссылки link1 в таблице, обеспечивающей контекст>. <имя SQL ссылки link2>... <имя SQL ссылки linkN>: имя принимает значение поля. • <имя SQL ссылки link1 в таблице, обеспечивающей контекст>. <имя SQL ссылки link2>... <имя SQL ссылки linkN>. <имя SQL поля>: имя принимает значение поля. <p>Примечание. Таблица, обеспечивающая контекст, определяется параметром <code>PlannerViewer-[A]</code> (таблица) или <code>MainField=[A]</code> (мастер)</p>
Значение по умолчанию	Нет
Обязательно	Нет

LineLabel= [K]

Использование	Указывает заголовок, используемый для определения событий в списке, расположенном слева от окна  .
Значения	<ul style="list-style-type: none"> • self: заголовок принимает значение строки описания таблицы. • <<имя SQL прямого поля в таблице, в которую добавляется страница просмотра планировщика>: метка принимает значение поля. • <имя SQL ссылки link1 в таблице, в которую добавляется страница просмотра планировщика>. <имя SQL ссылки link2>... <имя SQL ссылки linkN>: метка принимает значение строки описания или таблицы <code>LinkN</code>.

	<ul style="list-style-type: none"> • <имя SQL ссылки link1 в таблице, в которую добавляется страница просмотра планировщика>. <имя SQL ссылки link2>...<имя SQL ссылки linkN>. <имя SQL поля>: метка принимает значение поля. <p>Примечание. Таблица, обеспечивающая контекст, определяется параметром <code>PlannerViewer-[A]</code> (таблица) или <code>MainField=[A]</code> (мастер)</p>
Значение по умолчанию	<ul style="list-style-type: none"> • Если [A] является первичным ключом таблицы: строка описания таблицы. • Если [A] является последовательностью ссылок: строка описания таблицы последней ссылки.
Обязательно	Нет

Progress=[M]

Использование	<p>Определяет поле, в котом хранится процент выполнения событий.</p> <p>Данное поле должно иметь пользовательский тип Процентный.</p> <p>Примечание. Новое поле можно создать с помощью Asset Manager Application Designer.</p> <p>Примечание. Использование вычисляемых полей не допускается.</p>
Значения	<ul style="list-style-type: none"> • <имя SQL прямого поля в таблице> • <имя SQL ссылки link1>. <имя SQL ссылки link2>...<имя SQL ссылки linkN>. <имя SQL поля>
Значение по умолчанию	Нет
Обязательно	Нет

WhereCond=[N]

Использование	Фильтрация событий для отображения.
Значения	<p>Условие выраженное на языке AQL.</p> <p>Условие AQL не окружается разделителями.</p> <p>С другой стороны, перед символами = и должны использоваться символы переключения \.</p>

Пример	В таблице Наряды на работу (amWorkorder) для сохранения только тех записей, у которых в поле Тип указано значение Внутреннее обслуживание , параметр [N] равен seType\=0 .
Значение по умолчанию	Нет
Обязательно	Нет

OrderBy= [O]

Использование	Сортировка событий для отображения.
Значения	<p>Список полей или ссылок, разделенных символом запятой ‘,’.</p> <p>Для полей используется один из следующих синтаксисов:</p> <ul style="list-style-type: none"> • <имя SQL прямого поля в таблице, обеспечивающей контекст> • <имя SQL ссылки link1 в таблице, обеспечивающей контекст>.<имя SQL ссылки link2>...<имя SQL ссылки linkN>.<имя SQL поля> <p>Ссылки представлены с использованием одного из следующих синтаксисов:</p> <ul style="list-style-type: none"> • <имя SQL ссылки link1 в таблице, обеспечивающей контекст>: возвращает значение первичного ключа в связанной записи. • <имя SQL ссылки link1 в таблице, обеспечивающей контекст>.<имя SQL ссылки link2>...<имя SQL ссылки linkN>.<имя SQL поля> • <имя SQL ссылки link1 в таблице, обеспечивающей контекст>.<имя SQL ссылки link2>...<имя SQL ссылки linkN>.self
Пример	Если страница просмотра планировщика добавляется в таблицу Наряды на работу (amWorkOrder), для сортировки этих нарядов на работу по техническому специалисту параметр [O] должен иметь значение Technician.Name, WONo .
Значение по умолчанию	Нет
Обязательно	Нет

Глава 17: Использование Asset Manager в качестве сервера DDE

Определение сервера DDE	418
Механизмы вызовов DDE	418
Служба DDE	418
Тема DDE	418
Команда DDE	419
Общие сведения о командах DDE	419
Шаги, которые следует выполнить	420
Особенности	420
Глобальные команды	420
Connect(<Cnx>, <User>, <Password>)	421
Disconnect()	422
ExecuteAction(<ActionName>)	423
ListAllTables([Mask])	424
ListOpenTables([Mask])	425
OpenView(<ViewName>)	426
Команды, связанные с таблицей	426
OpenTable(<Table>)	427
CloseTable(<Table>)	428
<Table>.GetRecordCount()	428
<Table>.SetViewMode(<Mode>)	429
<Table>.SetRecordMode(<Mode>)	430
<Table>.ListAllFields([Mask])	432
<Table>.ListAllLinks([Mask])	433
<Table>.SetFilter(<Condition>)	434

<Table>.SetSelection(<Condition>)	435
<Table>.GetSelectionId()	436
Команды, связанные с таблицей и полем или ссылкой	436
<Table>:<Object>.AddLink()	437
<Table>:<Object>.GetValue()	438
<Table>:<Object>.Highlight()	439
<Table>:<Object>.RemoveLink()	440
<Table>:<Object>.SetFocus()	441
<Table>:<Object>.SetValue(<Value>)	442
<Table>:<Link>.SetValueWhere(<Condition>)	443
<Table>:<Object>.Show()	444
Команды, связанные с принятием вызовов	445
NewTicket()	445
NewTicket.SetTicketMode(<Mode>)	446
NewTicket.GetTicketNumber()	447
NewTicket:<Object>.SetValue(<Value>)	448
NewTicket:<Object>.SetValueWhere(<Condition>)	449
NewTicket:<Object>.GetValue()	450
Общие сведения о примерах вызовов DDE	451
Первый сценарий. внутренние вызовы DDE в Asset Manager	452
Введение	452
Ввод данных	453
Создание местоположения	454
Третий сценарий: вызовы DDE из Visual Basic	454
Исходный код программы	455
Перед запуском	455
Выполнение программы	456

В этом разделе подробно рассматриваются вызовы DDE, распознаваемые приложением Asset Manager при использовании его в качестве сервера DDE.

В этом разделе теоретические описания иллюстрируются практическими примерами.

Определение сервера DDE

Аббревиатура DDE расшифровывается как Dynamic Data Exchange и обозначает механизмы динамического обмена данными между приложениями Windows. В рассматриваемых случаях DDE используется для выполнения команд Asset Manager из другого приложения.

Механизмы вызовов DDE

Механизмы DDE основаны на "службах". Для выполнения механизма DDE необходимо определить "тему", чтобы задать необходимый контекст, в котором должны выполняться "команды". Из соображений целостности каждый раз при изменении контекста следует прервать предыдущий контекст.

В этой главе содержится информация по следующим темам:

- Служба DDE
- Тема DDE
- Команда DDE

Служба DDE

В большинстве случаев "служба" является именем исполняемого файла, загруженного в память. При использовании Asset Manager в качестве сервера DDE службой является **am**.

Тема DDE

Тема позволяет определить контекст, в котором должно выполняться действие. Для Asset Manager используется тема **Asset Manager**.

Команда DDE

Команды, отправляемые приложению Asset Manager для выполнения. Можно разделить эти команды на несколько групп:

- Глобальные команды, не требующие для выполнения имени таблицы или имени поля.
- Команды, связанные с таблицей, для выполнения которых в качестве параметра требуется имя SQL таблицы.
- Команды, связанные с таблицей и полем или ссылкой, для выполнения которых в качестве параметров требуется имя SQL таблицы и поля или ссылки.
- Команды, связанные с принятием вызовов.

Команды этих групп могут быть двух типов:

- "Выполнение", которые позволяют выполнить задачу в Asset Manager.
- "Заявка", которые позволяют запрашивать сведения в Asset Manager.

Поиск имени SQL для таблицы, поля или ссылки

При щелчке правой кнопкой мыши любого поля или таблицы в Asset Manager отображается контекстное меню. При выборе пункта меню **Настроить объект** в программе Asset Manager отображается окно с именем SQL таблицы и выбранного объекта (ссылки или поля).

Общие сведения о командах DDE

В этом разделе описываются таблицы базы данных Asset Manager.

- [Шаги, которые следует выполнить на стр 420](#)
- [Особенности на стр 420](#)

Шаги, которые следует выполнить

Для правильного выполнения команды DDE требуется выполнить три шага.

1. Четко определить контекст выполнения команды, указав используемые "службу" и "тему". При использовании Asset Manager в качестве сервера DDE "темой" всегда является "Asset Manager".

Примечание. После определения контекста он по умолчанию используется во всех следующих командах DDE, пока не будет определен новый контекст.

2. Запустить команду. Доступны два типа команд.
 - **Execute:** <команда><параметры>
 - **Request:** <команда><параметры>
3. Закрыть ранее определенный контекст.

Особенности

Для каждого приложения в Windows существует собственный способ отправки и получения команд DDE. В следующих разделах этого документа содержатся следующие сведения.

- Полный список команд DDE, которые может получать приложение Asset Manager. Подробное описание синтаксиса каждой из этих команд.
- Примеры управления программой Asset Manager с помощью механизмов DDE, иллюстрирующие использование этих команд. В каждом из этих примеров используется свой язык программирования.

Глобальные команды

"Глобальные" команды не зависят от конкретной таблицы или поля. В частности, для них не требуется в качестве аргумента имя SQL таблицы или поля.

В этой главе содержится информация по следующим командам:

- Connect(Cnx, User, Password)
- Disconnect()
- ExecuteAction(ActionName)
- ListAllTables([Mask])
- ListOpenTables([Mask])
- OpenView(ViewName)

Connect(<Cnx>, <User>, <Password>)

Тип действия

Выполнение

Описание

Подключение к базе данных с использованием перечисленных ниже параметров .

<Cnx>

Этот аргумент может содержать одно из следующих значений.

- Имя подключения, определенное в Asset Manager (содержится в файле **amdb.ini**).
Местоположение файла: См. руководство **Asset Manager — установка и обновление**, глава **Файлы .ini и .cfg**.
- Полное описание подключения к базе данных в соответствии с описанным ниже синтаксисом:

[<Ядро базы данных>;<локализация базы данных>;<имя для входа в ядро базы данных>;<пароль для входа в ядро базы данных>]

<User>

Этот аргумент содержит имя пользователя Asset Manager, которое будет использоваться для подключения к базе данных.

<Password>

Этот аргумент содержит пароль, связанный с именем для входа (значением аргумента "<User>").

Примеры

Следующие команды позволяют подключиться к базе данных Oracle, для которой уже определено подключение в Asset Manager. Это подключение имеет имя "TDemo". Для подключения используется имя для входа "Admin". Пароль - "password".

```
Execute:Connect(TDemo, Admin, password)
```

Следующая команда выполняет такое же подключение без предварительного определения подключения в Asset Manager. База данных "TDemo" размещена на сервере "Joshua". Для подключения к Oracle используется пароль "Root".

```
Execute:Connect([Oracle;Joshua;TDemo;Root], Admin, password)
```

Disconnect()

Тип действия

Исполнение

Описание

Отключение Asset Manager от текущей базы данных.

Пример

Следующая команда прерывает подключение к базе данных Asset Manager:

```
Execute:Disconnect()
```

ExecuteAction(<ActionName>)

Тип действия

Исполнение

Описание

Запуск действия с именем "<ActionName>".

<ActionName>

Этот аргумент содержит имя действия, определенное в Asset Manager в поле **Имя** (имя SQL: Name) сведений о действии.

Пример

Следующая команда запускает действие "Напоминание: наряд на работу не выполнен"

```
Execute:ExecuteAction(Reminder: наряд на работу не выполнен)
```

ListAllTables([Mask])

Тип действия

Заявка

Описание

Вывод полного списка таблиц базы данных. К этому списку, который содержит имена SQL таблиц, можно применить фильтр с помощью аргумента "<Mask>".

<Mask>

Этот аргумент позволяет фильтровать данные следующим образом:

- Знак вопроса ("?") может быть использован как шаблон для любого отдельного символа.
- Знак звездочки (*) можно использовать для представления любого символа или группы символов.

Примеры

Следующая команда возвращает полный список имен SQL таблиц текущей базы данных:

```
Request:ListAllTables()
```

Следующая команда возвращает список имен SQL всех таблиц текущей базы данных, начинающихся с "amA".

```
Request:ListAllTables(amA*)
```

Следующая команда возвращает список имен SQL всех таблиц текущей базы данных, начинающихся с буквы "v":

```
Request:ListAllTables(*v*)
```

Следующая команда возвращает список имен SQL всех таблиц текущей базы данных, начинающихся с "am" и имеющих в названии четвертую букву "t".

```
Request:ListAllTables(am?t*)
```

ListOpenTables([Mask])

Тип действия

Заявка

Описание

Список имен SQL всех открытых таблиц базы данных. К этому списку можно применить фильтр с помощью аргумента "<Mask>".

<Mask>

Этот аргумент позволяет фильтровать данные следующим образом:

- Знак вопроса ("?") может быть использован как шаблон для любого отдельного символа.
- Знак звездочки (*) можно использовать для представления любого символа или группы символов.

Примеры

Следующая команда возвращает список имен SQL всех открытых таблиц текущей базы данных:

```
Request:ListOpenTables()
```

Следующая команда возвращает список имен SQL всех открытых таблиц текущей базы данных, начинающихся с "amA".

```
Request:ListOpenTables(amA*)
```

Предположим, что в Asset Manager открыты три следующие таблицы: "amAsset", "amAction", "amModel". Указанная выше команда возвращает имя SQL двух таблиц, названия которых начинаются с "amA", т. е. "amAsset" и "amAction".

OpenView(<ViewName>)

Тип действия

Исполнение

Описание

Открытие представления, определенного в Asset Manager.

<ViewName>

Данный аргумент содержит имя SQL представления, определенное в Asset Manager.

Пример

Следующая команда позволяет открыть представление с именем SQL **CurrentAssets**:

```
Execute:OpenView(CurrentAssets)
```

Команды, связанные с таблицей

Эти команды зависят от конкретной таблицы. Для их выполнения в качестве аргумента требуется имя SQL таблицы.

В этой главе содержится информация по следующим командам:

- `OpenTable(Table)`
- `CloseTable(Table)`
- `Table.GetRecordCount()`
- `Table.SetViewMode(Mode)`
- `Table.SetRecordMode(Mode)`
- `Table.ListAllFields([Mask])`
- `Table.ListAllLinks([Mask])`
- `Table.SetFilter(Condition)`
- `Table.SetSelection(Condition)`
- `Table.GetSelectionId()`

OpenTable(<Table>)

Тип действия

Исполнение

Описание

Открытие таблицы с SQL-именем "<Table>".

<Table>

Этот аргумент содержит имя SQL таблицы, которую требуется открыть.

Пример

Следующая команда открывает таблицу активов (имя SQL: amAsset):

Execute:OpenTable(amAsset)

CloseTable(<Table>)

Тип действия

Исполнение

Описание

Закрытие таблицы, открытой ранее в Asset Manager.

<Table>

Этот аргумент содержит имя SQL таблицы, которую требуется закрыть.

Пример

Следующая команда закрывает таблицу активов (имя SQL: amAsset):

```
Execute:CloseTable(amAsset)
```

<Table>.GetRecordCount()

Тип действия

Заявка

Описание

Возвращение числа записей в таблице с SQL-именем "<Table>". Для того чтобы эта команда работала, сначала должна быть открыта таблица, к которой относится эта команда.

<Table>

Этот аргумент содержит имя SQL таблицы, для которой требуется знать число записей.

Пример

Следующая команда возвращает число записей в таблице активов (имя SQL: amAsset):

```
Request:amAsset.GetRecordCount()
```

<Table>.SetViewMode(<Mode>)

Тип действия

Исполнение

Описание

Определение режима просмотра открытой таблицы.

<Table>

Этот аргумент содержит имя SQL соответствующей таблицы.

<Mode>

Этот аргумент может иметь одно из следующих значений:

- "Arbo". Записи в таблице "<Table>" отображаются в древовидном представлении.
- "List". Записи в таблице "<Table>" отображаются в виде списка.
- "ListOnly". Отображаются только записи из таблицы "<Table>".
- "DetailOnly". Отображаются только сведения о записи, выбранной в таблице "<Table>".
- "ListDetail". Отображается как список записей в таблице "<Table>", так и сведения о записи, выбранной в этом списке.

Пример

Следующая команда отображает таблицу продуктов (имя SQL: amPortfolio) в представлении дерева:

```
Execute:amPortfolio.SetViewMode(Arbo)
```

<Table>.SetRecordMode(<Mode>)

Тип действия

Выполнение

Описание

Определение режима взаимодействия с записями из открытой таблицы.

<Table>

Этот аргумент содержит имя SQL соответствующей таблицы.

<Mode>

Этот аргумент может иметь одно из следующих значений:

- "New". Запуск создания новой записи в таблице "<Table>". Команда соответствует нажатию кнопки **Создать**.
- "Duplicate". Копирование выбранной записи в таблице "<Table>". Команда соответствует нажатию кнопки **Копировать**.
- "Delete". Удаление выбранной записи в таблице "<Table>". Команда соответствует нажатию кнопки **Удалить**.
- "Modify". Подтверждение изменений в выбранной записи в таблице "<Table>". Команда соответствует нажатию кнопки **Изменить**.
- "Create". Подтверждение создания новой записи в таблице "<Table>". Команда соответствует нажатию кнопки **Создать**.
- "CreateContinue". Сочетание действий создания и копирования. Команда соответствует нажатию кнопки **CreateContinue**.
- "Cancel". Отмена создания новой записи или изменений в выбранной записи. Команда соответствует нажатию кнопки **Отмена**.
- "Close". Закрытие предварительно открытой таблицы "<Table>". Команда соответствует нажатию кнопки **Закрыть**.

Пример

В следующем примере команда открывает таблицу активов (имя SQL: amAsset), запускает создание записи, затем отменяет это создание:

```
Execute:OpenTable(amAsset)
Execute:amAsset.SetRecordMode(New)
Execute:amAsset.SetRecordMode(Cancel)
```

<Table>.ListAllFields([Mask])

Тип действия

Заявка

Описание

Возвращение имен SQL всех полей в предварительно открытой таблице "<Table>".

<Table>

Этот аргумент содержит имя SQL соответствующей таблицы.

<Mask>

Этот аргумент позволяет фильтровать данные следующим образом:

- Знак вопроса ("?") может быть использован как шаблон для любого отдельного символа.
- Знак звездочки (*) можно использовать для представления любого символа или группы символов.

Пример

Следующая команда возвращает список имен SQL всех полей в таблице активов:

```
Request:amAsset.ListAllFields
```

Следующая команда возвращает имена SQL всех полей в таблице активов (имя SQL: amAsset), начинающихся с "se".

```
Request:amAsset.ListAllFields(se*)
```

<Table>.ListAllLinks([Mask])

Тип действия

Заявка

Описание

Возвращение имен SQL всех ссылок в предварительно открытой таблице "<Table>".

<Table>

Этот аргумент содержит имя SQL соответствующей таблицы.

<Mask>

Этот аргумент позволяет фильтровать данные следующим образом:

- Знак вопроса ("?") может быть использован как шаблон для любого отдельного символа.
- Знак звездочки (*) можно использовать для представления любого символа или группы символов.

Пример

Следующая команда возвращает список имен SQL всех ссылок в таблице активов (имя SQL: amAsset):

```
Request:amAsset.ListAllLinks
```

Следующая команда возвращает список имен SQL всех ссылок в таблице активов (имя SQL: amAsset), начинающихся с "se".

```
Request:amAsset.ListAllLinks(se*)
```

<Table>.SetFilter(<Condition>)

Тип действия

Исполнение

Описание

Применение фильтра к таблице "<Table>" в соответствии с аргументом "<Condition>".

<Table>

Этот аргумент содержит имя SQL соответствующей таблицы.

<Condition>

Этот аргумент содержит условие, применяемое к команде. Это предложение AQL.

Пример

Следующая команда фильтрует таблицу активов (имя SQL: amAsset). Этот фильтр отображает только записи, измененные до 15:00:00 8/28/02:

```
Execute:amAsset.SetFilter(dtLastModif<[02/08/28 15:00:00])
```

<Table>.SetSelection(<Condition>)

Тип действия

Исполнение

Описание

Выбор одной или нескольких записей из ранее открытой таблицы "<Table>" в соответствии с аргументом <Condition>".

<Table>

Этот аргумент содержит имя SQL соответствующей таблицы.

<Condition>

Этот аргумент содержит условие, применяемое к команде. Это предложение AQL.

Пример

Следующая команда позволяет выбрать активы, у которых метка актива больше или равна "7":

```
Execute:amAsset.SetSelection(AssetTag>='7')
```

<Table>.GetSelectionId()

Тип действия

Заявка

Описание

Возвращает списки кодов записей, выбранных в таблице "<Table>".

<Table>

Этот аргумент содержит имя SQL соответствующей таблицы.

Пример

В следующем примере команда позволяет выбрать из таблицы активов (имя SQL: amAsset) записи, у которых метка актива больше или равна "7", а затем возвращает список кодов выбранных записей:

```
Execute:amAsset.SetSelection(AssetTag>='7')  
Request:amAsset.GetSelectionId()
```

Команды, связанные с таблицей и полем или ссылкой

Эти команды зависят от поля в таблице. Для выполнения этой команды в качестве аргумента требуются имена SQL таблицы и поля или ссылки.

В этой главе содержится информация по следующим командам:

- Table-Object.AddLink()
- Table-Object.GetValue()
- Table-Object.Highlight()
- Table-Object.RemoveLink()
- Table-Object.SetFocus()
- Table-Object.SetValue(Value)
- Table-Link.SetValueWhere(Condition)
- Table-Object.Show()

<Table>:<Object>.AddLink()

Тип действия

Исполнение

Описание

Имитирует нажатие кнопки  области списка. Эта команда позволяет добавить ссылку к записи в таблице.

<Table>

Этот параметр содержит имя SQL таблицы, затрагиваемой операцией.

<Object>

Этот параметр содержит имя SQL соответствующего объекта.

Пример

Следующая команда добавляет значение в подробный список.

```
Execute:amItemizedList:ItemListVals.AddLink()
```

<Table>:<Object>.GetValue()

Тип действия

Заявка

Описание

Возвращает значение "<Object>" (поле или ссылка) таблицы "<Table>" для выбранной записи.

<Table>

Этот аргумент содержит имя SQL соответствующей таблицы.

<Object>

Этот аргумент содержит имя SQL поля или ссылки в таблице "<Table>", для которой требуется получить значение.

Пример

Следующая команда возвращает значения поля **Поле1** (имя SQL: Field1) в таблице активов (имя SQL: amAsset):

```
Request:amAsset:Field1.GetValue()
```

Следующая команда возвращает значения поля **Модель** (имя SQL: Model) в таблице активов (имя SQL: amAsset):

```
Request:amAsset:Model.GetValue()
```

Следующая команда возвращает значения ссылки **Комментарий** (имя SQL: Comment) таблицы активов (имя SQL: amAsset):

```
Request:amAsset:Comment.GetValue()
```

<Table>:<Object>.Hilight()

Тип действия

Исполнение

Описание

Устанавливает фокус на поле и выделяет его.

<Table>

Этот параметр содержит имя SQL таблицы, затрагиваемой операцией.

<Object>

Этот параметр содержит имя SQL поля, затрагиваемого операцией. Эта команда не работает для ссылок.

Пример

Следующая команда выделяет поле **Штрих-код** (имя SQL: Barcode) в таблице активов (имя SQL: amAsset):

```
Execute:amAsset:Barcode.Hilight()
```

<Table>:<Object>.RemoveLink()

Тип действия

Исполнение

Описание

Имитирует нажатие кнопки  области списка. Эта команда позволяет удалить ссылку на запись в таблице.

<Table>

Этот параметр содержит имя SQL таблицы, затрагиваемой операцией.

<Object>

Этот параметр содержит имя SQL соответствующего объекта.

Пример

Следующая команда удаляет выбранное значение из подробного списка.

```
Execute:amItemizedList:ItemListVals.RemoveLink()
```

<Table>:<Object>.SetFocus()

Тип действия

Исполнение

Описание

Устанавливает фокус на поле или ссылке "<Object>" таблицы "<Table>" для выбранной записи.

<Table>

Этот аргумент содержит имя SQL таблицы, содержащей поле или ссылку, на которой необходимо установить фокус.

<Object>

Этот аргумент содержит имя SQL поля, ссылки или таблицы "<Table>", на которой требуется установить фокус.

Пример

Следующая команда устанавливает фокус на поле **Метка актива** (AssetTag) таблицы **Активы** (amAsset):

```
Execute:amAsset:AssetTag.SetFocus()
```

<Table>:<Object>.SetValue(<Value>)

Тип действия

Исполнение

Описание

Для выбранной записи заполняет поле "<Object>" в таблице "<Table>" значением "<Value>".

<Table>

Этот аргумент содержит имя SQL таблицы, содержащей поле, которое необходимо заполнить.

<Object>

Этот аргумент содержит имя SQL поля в таблице "<Table>", которую необходимо заполнить.

<Value>

Этот аргумент содержит значение, которое требуется назначить полю "<Field>" в таблице "<Table>" для выбранной записи. Для полей с типом "Дата" "Дата и время" для этого аргумента следует использовать международный формат времени (гг/мм/дд чч:мм:сс).

Пример

Следующая команда назначает значение "Проверка" полю **Поле1** (имя SQL: Field1) в таблице активов (имя SQL: amAsset):

```
Execute:amAsset:Field1.SetValue(Test)
```

Следующая команда назначает полю **Дата приемки** (имя SQL: dAccept) значение "08/28/02" в таблице активов (имя SQL: amAsset):

```
Execute:amAsset:dAccept.SetValue(02/08/28)
```

<Table>:<Link>.SetValueWhere (<Condition>)

Тип действия

Исполнение

Описание

Для выбранной записи заполняет ссылку "<Link>" в таблице "<Table>" в соответствии с условием "<Condition>".

<Table>

Этот аргумент содержит имя SQL таблицы, содержащей поле, которое необходимо заполнить.

<Link>

Этот аргумент содержит имя SQL ссылки в таблице "<Table>", которую необходимо заполнить.

<Condition>

Данный аргумент позволяет определить целевую запись ссылки. Это предложение AQL.

Пример

Команда из следующего примера назначает значение "Проверка" ссылке **Модель** (имя SQL: Model) в таблице активов (имя SQL: amAsset). Для правильного выполнения команды DDE должна существовать модель "Проверка".

```
Execute:amAsset:Model.SetValueWhere(Name='Test')
```

<Table>:<Object>.Show()

Тип действия

Исполнение

Описание

Перемещает фокус на поле или ссылку, не видимые на экране. Должна быть открыта таблица, содержащая поле или ссылку.

<Table>

Этот параметр содержит имя SQL таблицы, затрагиваемой операцией.

<Object>

Этот параметр содержит имя SQL соответствующего объекта.

Пример

Следующая команда перемещает фокус на поле **Код текущего счета** (имя SQL: AcctCode) в таблице активов (имя SQL: amAsset):

```
Execute:amAsset:AcctCode.Show()
```

Команды, связанные с принятием вызовов

Эти команды предназначены для принятия вызовов с помощью механизмов DDE.

В этой главе содержится информация по следующим командам:

- NewTicket()
- NewTicket.SetTicketMode(Mode)
- NewTicket.GetTicketNumber()
- NewTicket-Item.SetValue(Value)
- NewTicket-Item.SetValueWhere(Condition)
- NewTicket-Item.GetValue ()

NewTicket()

Тип действия

Исполнение

Описание

Запускает инструмент ответа на вызовы Asset Manager.

Пример

Следующая команда запускает инструмент ответа на вызов и позволяет заполнить новую запись службы поддержки:

```
Execute:NewTicket()
```

NewTicket.SetTicketMode(<Mode>)

Тип действия

Исполнение

Описание

Имитирует нажатие кнопок в экране ответа на вызов.

<Mode>

Этот аргумент может иметь одно из следующих значений:

- "Save". Сохранение текущего вызова. Этот режим соответствует нажатию кнопки **Сохранить вызов**.
- "Solved". Закрытие текущего вызова. Этот режим соответствует нажатию кнопки **Закрыть запись**.

- "Proceed". Дальнейшая работа с записью. Этот режим соответствует нажатию кнопки **Продолжить**.
- "SaveNOpen". Сохранение вызова и открытие записи. Этот режим соответствует нажатию кнопки **Заполнить**.
- "Cancel". Отмена вызова. Этот режим соответствует нажатию кнопки **Отмена**.
- "Close". Закрытие экрана ответа на вопрос. Этот режим соответствует нажатию кнопки **Закрыть**.
- "ForceNewFile". Запуск создания подзаписи для записи, введенной в ссылке **Запись** в экране ответа на вызов.

Пример

Следующая команда запускает инструмент ответа на вызов, а затем отменяет его.

```
Execute:NewTicket()  
Execute:NewTicket.SetTicketMode(Cancel)
```

NewTicket.GetTicketNumber()

Тип действия

Заявка

Описание

Возвращает номер текущей записи из экрана ответа на вызов.

Пример

Следующая команда запускает инструмент ответа на вызов и возвращает номер создаваемой записи:

```
Execute:NewTicket()  
Execute:NewTicket.GetTicketNumber()
```

NewTicket:<Object>.SetValue(<Value>)

Тип действия

Исполнение

Описание

Заполняет одно из полей ("<Object>") в экране ответа на вызов значением "<Value>".

<Object>

Этот аргумент может принимать одно из следующих значений:

- "Description". Команда заполняет поле **Описание** в экране ответа на вызов.
- "DescComp". Команда заполняет поле **Дополнительное описание** в экране ответа на вызов.
- "Notes". Команда заполняет поле **Примечания** в экране ответа на вызов.

<Value>

Этот аргумент содержит значение, назначаемое полю "<Object>" в экране ответа на вызов.

Пример

Следующая команда запускает инструмент ответа на вызов, а затем заполняет поля **Описание** и **Примечания**:

```
Execute:NewTicket()  
Execute:NewTicket:Description.SetValue(Second problem on this hardware)  
Execute:NewTicket:Notes.SetValue(To fix urgently)
```

NewTicket:<Object>.SetValueWhere (<Condition>)

Тип действия

Исполнение

Описание

Заполняет одну из ссылок ("<Object>") в экране ответа на вызов в соответствии с условием "<Condition>".

<Object>

Этот аргумент может иметь одно из следующих значений:

- "Caller". Команда заполняет ссылку **Вызывающий** в экране ответа на вызов.
- "File". Команда заполняет ссылку **Запись** в экране ответа на вызов.
- "Asset". Команда заполняет ссылку **Актив** в экране ответа на вызов.
- "ProblemClass". Команда заполняет ссылку **Тип** в экране ответа на вызов.

- "EscalScheme". Команда заполняет ссылку **Эскалация** в экране ответа на вызов.
- "Contact". Команда заполняет ссылку **Контакт** в экране ответа на вызов.

<Condition>

Этот аргумент содержит условие, управляющее командой. Это предложение AQL.

Пример

Следующая команда запускает инструмент ответа на вызов, а затем заполняет ссылки **Вызывающий** и **Тип**: В базе данных должны существовать лицо с именем "Давыдов, Николай" и тип проблемы "Проблема с принтером":

```
Execute:NewTicket()  
Execute:NewTicket:Caller.SetValueWhere(Name='Dernham')  
Execute:NewTicket:ProblemClass.SetValueWhere(Name='Printer broken')
```

NewTicket:<Object>.GetValue ()

Тип действия

Заявка

Описание

Возвращает значение одного из полей или ссылок ("<Object>") в инструменте ответа на вызов.

<Object>

Этот аргумент может иметь одно из следующих значений:

- "Caller". Команда возвращает значение ссылки **Вызывающий** в экране ответа на вызов.
- "File". Команда возвращает значение ссылки **Запись** в экране ответа на вызов.
- "Asset". Команда возвращает значение ссылки **Актив** в экране ответа на вызов.
- "ProblemClass". Команда возвращает значение ссылки **Тип** в экране ответа на вызов.
- "Description". Команда возвращает значение поля **Описание** в экране ответа на вызов.
- "DescComp". Команда возвращает значение поля **Дополнительное описание** в экране ответа на вызов.
- "EscalScheme". Команда возвращает значение ссылки **Эскалация** в экране ответа на вызов.
- "Contact". Команда возвращает значение ссылки **Контакт** в экране ответа на вызов.
- "Notes". Команда возвращает значение ссылки **Примечания** в экране ответа на вызов.

Пример

Следующая команда возвращает значение поля **Вызывающий** средства ответа на вызов.

```
Execute:NewTicket:Caller.GetValue
```

Общие сведения о примерах вызовов DDE

Для иллюстрации этой области функциональных возможностей рассмотрим несколько сценариев.

- Первый сценарий дает теоретическое описание вызовов DDE.
- Второй представляет практический пример использования вызовов DDE в Excel. Соответствующий пример написан на языке Visual Basic for Applications.
- Третий сценарий представляет приложение, написанное на Visual Basic 5.0, и позволит на практике познакомиться с вызовами DDE.

Первый сценарий. внутренние вызовы DDE в Asset Manager

Цель этого сценария состоит в том, чтобы определить для каждого из действий, которые будут выполнены, соответствующую команду DDE и аргументы. Этот сценарий касается теоретических аспектов использования механизмов DDE, практические вопросы будут рассмотрены в следующих примерах.

В данном примере создадим местоположение с названием "Главное правление", расположенное в Санкт-Петербурге. Ниже перечислены выполняемые действия:

1. Откройте таблицу "Местоположения".
2. Ввод имени местоположения
3. Введите город местоположения.
4. Введите почтовый индекс местоположения.
5. Создание местоположения

Введение

В первую очередь необходимо определить службу и тему, необходимые для выполнения команд DDE.

Поскольку общим контекстом является приложение Asset Manager:

- Служба: **am**
- Тема: **Asset Manager**

Теперь остается только выполнить команду, которая открывает таблицу местоположений:

- Команда: **OpenTable()**
- Параметр: имя SQL таблицы; в данном случае – **amLocation**

Команда записывается следующим образом:

```
OpenTable(amLocation)
```

В приложении Asset Manager открывается таблица местоположений. Теперь необходимо начать создание новой записи для этой таблицы:

- Команда: **SetRecordMode()**
- Префикс команды: имя SQL таблицы, например: **amLocation**
- Параметр: режим ввода данных; в данном случае **New**

Команда записывается следующим образом:

```
amLocation.SetRecordMode(New)
```

Ввод данных

Затем необходимо дать приложению Asset Manager соответствующие команды, касающиеся интересующих нас полей.

- Поле **Имя** (name). Используемая команда и ее аргументы:
 - Команда: **<Table>:<Object>.SetValue(<Value>)**
 - * Аргумент **<Table>**: имя SQL таблицы, например: **amLocation**
 - * Аргумент **<Object>**: имя SQL поля, например: **Name**
 - * Аргумент **<Value>**: Значение поля, например: **Headquarters**

```
amLocation:TextLabel.SetValue(Headquarters)
```
- Поле **Город** (City). Используемая команда и ее аргументы:
 - Команда: **<Table>:<Object>.SetValue(<Value>)**
 - * Аргумент **<Table>**: имя SQL таблицы, например: **amLocation**
 - * Аргумент **<Object>**: имя SQL поля, например: **City**
 - * Аргумент **<Value>**: Значение поля, например: **San Diego**

```
amLocation:seDataType.SetValue(San Diego)
```
- Поле **Почтовый индекс** (ZIP). Используемая команда и ее аргументы:
 - Команда: **<Table>:<Object>.SetValue(<Value>)**
 - * Аргумент **<Table>**: имя SQL таблицы, например: **amLocation**
 - * Аргумент **<Object>**: имя SQL поля, например: **ZIP**

* Аргумент **<Value>**: Значение поля, например: **CA 92130**

```
amLocation.Unit.SetValue(CA 92130)
```

Создание местоположения

Чтобы создать местоположение, необходимо создать запись в таблице местоположений:

- Команда: **<Table>.SetRecordMode(<Mode>)**
 - Аргумент **<Table>**: имя SQL таблицы, например: **amLocation**
 - Аргумент **<Mode>**: Режим создания записи, например: **Create**

```
amLocation.SetRecordMode(Create)
```

Третий сценарий: вызовы DDE из Visual Basic

В данном сценарии представлено средство, которое позволяет экспериментировать с механизмами DDE посредством простого графического интерфейса. Кроме того, он демонстрирует способы программирования механизмов DDE в Visual Basic.

В этом примере следует выполнить программу **DDE TestCenter.exe**, которую можно найти по следующему пути: **Samples\DDE\Program**. Данная программа позволяет выполнять команды DDE, имеющие тип **Выполнение** и **Заявка**.

Примечание. Для получения команд DDE, выданных программой Basic, необходимо запустить Asset Manager.

В этой главе содержится информация по следующим темам:

- Исходный код программы
- Перед запуском
- Выполнение программы

Исходный код программы

Исходный код программы с комментариями в форме проекта Visual Basic можно найти по следующему пути: **sample\DDE\Visual Basic**.

Перед запуском

Установка

Для использования этой программы на компьютере должен быть правильно установлен Visual Basic. В частности требуется правильно зарегистрировать некоторые элементы управления ActiveX. Если TestCenter DDE возвращает ошибку "Control XXXX не зарегистрирован", попробуйте выполнить следующие действия:

1. Найдите элемент управления на своем компьютере и перейдите в его папку.
2. Выполните следующую команду:

```
regsvr32 XXXX
```
3. Повторно запустите DDE TestCenter. В случае ошибки см. документацию по Visual Basic.

Рекомендации

Чтобы максимально использовать этот пример, рекомендуется выполнить следующие действия.

1. Запустите Asset Manager, а затем уменьшите размер окна приложения до половины экрана компьютера.
2. Запустите программу DDE TestCenter.exe и разместите ее окно рядом с окном приложения Asset Manager.

Примечание. В этом случае можно будет непосредственно видеть результаты

инструкций, выданных **DDE TestCenter.exe** в приложении Asset Manager.

Синтаксис

Этот пример идентичен предыдущему. В нем отличаются только вызовы DDE, которые соответствуют стандартам Visual Basic.

Выполнение программы

Команды DDE с типом **Выполнение**

Перейдите на вкладку **Выполнение**.

Введите выполняемую команду в поле **Команда**. Используйте следующий синтаксис:

```
Command=<команда>(<аргументы>)
```

Для выполнения команды нажмите кнопку . Любые ошибки будут отображаться в поле **Последняя ошибка DDE**.

Пример 1.

Следующая команда с типом **Выполнение** открывает таблицу признаков:

```
OpenTable(amLocation)
```

Пример 2.

Следующая команда с типом **Выполнение** открывает таблицу бюджетов, создает новую запись и заполняет поле **Имя** (Name) в экране сведений. Выполните последовательно следующие команды:

```
OpenTable(amBudget)  
amBudget.SetRecordMode(New)  
amBudget.Name.SetValue("Test")
```

Команда DDE с типом Заявка

Перейдите на вкладку **Заявка**.

Введите выполняемую команду в поле **Команда**. Используйте следующий синтаксис:

Command=<команда>(<аргументы>)

Для выполнения команды нажмите кнопку . Результаты запроса отображаются в поле **Результат запроса**. Любые ошибки будут отображаться в поле **Последняя ошибка DDE**.

Пример 1.

Следующая команда с типом **Заявка** отображает полный список имен SQL таблиц в текущем подключении:

```
ListAllTables()
```

Пример 2.

Следующая команда с типом **Заявка** отображает полный список имен SQL полей в предварительно открытой таблице признаков (amFeature):

```
amFeature.ListAllFields()
```

Глава 18: Оптимизация Asset Manager для использования в глобальной сети (ГВС)

Параметры меню "Изменить/Параметры"	458
Списки	459
Настройка параметров для отдельного списка	460
Настройка параметров списка на уровне базы данных	461
Настройка параметров списка на уровне клиента Asset Manager	462
Разбиение экранов на части	464
Кэш подключения	464
Ограничения доступа	465
Применение конфигурации одного клиента к другим клиентам	465

Сети ГВС часто отличаются следующими характеристиками:

- низкая пропускная способность;
- большое время задержки.

Можно настроить Asset Manager таким образом, чтобы свести эти недостатки к минимуму. Однако, эти настройки могут отрицательно сказаться на некоторых функциях Asset Manager.

В этой главе предлагается несколько советов, которые могут помочь преодолеть ограничения сетей ГВС. Тем не менее, необходимо выполнить проверки, чтобы найти компромиссное решение между более быстрым реагированием и потерей функциональных возможностей.

Параметры меню "Изменить/Параметры"

Можно ограничить продолжительность доступа к базе данных с помощью следующих параметров.

- Параметр **Опережающий ввод после** в категории **Навигация**. Можно либо деактивировать опережающий ввод или назначить более высокое значение (например, опережающий ввод после 10 000 мс).
- Параметр **Деревья в раскрывающихся списках** в категории **Навигация**. Можно деактивировать этот параметр, поскольку древовидные представления более всего снижают производительность по сравнению с другими представлениями списков. Однако это означает отказ от дружественного пользователю вида древовидных представлений в раскрывающихся списках.

Можно ограничить обмен информацией между клиентским компьютером и сервером базы данных, отрегулировав следующие параметры:

- Параметры **Не загружайте дольше, чем** и **Не загружайте больше, чем** в категории **Списки** (основные списки или прочие). Рекомендуем ограничить число загружаемых строк (например, можно задать максимальное число строк, равное 50 в основных списках и 15 в списках таблиц). Пользователь определяет число загружаемых строк — с учетом фильтров, примененных к отображаемым спискам, — и вероятность обнаружения нужной информации в заданном числе строк.
- **Регулярная проверка**, категория **Сообщения**. Можно настроить этот параметр, чтобы проверять сообщения только при подключении к базе данных, или задать интервалы проверки (например, каждые 10 минут).
- Категория **Кэш**. Можно увеличить продолжительность интервалов, используемых для определения частоты обновления кэша (столбец **Каждые**), или отключить обновление кэша в течение сеанса. В этом случае кэш загружается только при подключении к базе данных. Разумеется, без регулярного обновления кэша отображаемые данные будут устаревшими. Однако большая часть кэшируемых элементов данных создаются при установке Asset Manager и не подлежат регулярному изменению (подробные списки, словарь функций, валюты, бизнес-календари и т. д.)

Списки

В этом разделе описываются таблицы базы данных Asset Manager.

- [Настройка параметров для отдельного списка на стр 460](#)
- [Настройка параметров списка на уровне базы данных на стр 461](#)
- [Настройка параметров списка на уровне клиента Asset Manager на стр 462](#)

Настройка параметров для отдельного списка

Настройка главного списка и списков таблиц с помощью меню **Настройка списка** возможна в следующих случаях:

- Для списков, отображаемых с помощью меню, разрешен доступ к таблицам (например, навигационное меню **Жизненный цикл актива/ Управление инфраструктурой/ Активы**).
- Списки, отображаемые представлениями (меню **Инструменты/ Представления**).
- Списки выбора (контекстное меню **Выбрать ссылку**).
- Списки, которые отображаются на некоторых вкладках сведений.

Сортировка списков

Существует несколько способов сортировки списков:

- путем выбора собственных параметров сортировки (столбец **Сортировка**);
- с помощью заранее определенных индексов (поле **Сортировать по индексу**).

Иногда итоговая производительность, определяемая этими двумя параметрами, может отличаться. Предсказать более эффективный параметр заранее невозможно.

Необходимо сравнить результаты обоих решений для каждого списка в Asset Manager, чтобы определить, какое из них лучше подходит для базы данных.

Фильтры

К спискам можно также применить фильтр.

Время, затрачиваемое на отображение списка, увеличивают:

- число критериев фильтрации;
- величина таблиц, к которым применяются условия фильтра (расстояние от таблиц, чьи

списки отображают содержимое);

- число операторов **OR** в запросе фильтра.

Выбор столбцов для отображения

Время, затрачиваемое на отображение списка, увеличивают:

- число столбцов для отображения;
- величина таблиц, содержащих поля и ссылки для отображения.

Отображение в табличном или древовидном представлении

Древовидное представление требует больше времени на отображение, чем **табличное**.

Отображение значков в списках

Для отображения значков требуется больше времени, чем для текста.

Настройка параметров списка на уровне базы данных

Некоторые параметры интерфейса могут влиять на время, требуемое для отображения списка.

Чтобы получить доступ к этим параметрам:

1. Выберите пункт меню **Изменить/Параметры**.
2. При необходимости измените следующие параметры:
 - **Списки/Другие списки/Не загружайте дольше, чем**
 - **Списки/Другие списки/Загружать не более**

- **Списки/Основные списки/Не загружайте дольше, чем**
- **Списки/Главные списки/Загружать не более**
- **Списки/ При изменении записи обновить все данные**

Сократив число строк, загружаемых в списке, можно уменьшить время на его отображение.

Сокращение максимального времени, выделенного на отображение списка, приведет к ограничению числа отображенных строк в соответствии с тем что можно считать разумным количеством времени загрузки.

Параметр **Списки/ При изменении записи обновить все данные** по умолчанию выбран, и приложение Asset Manager обновляет данные списка при изменении записи. Для повышения производительности можно отключить этот параметр и использовать клавишу F5 для обновления данных вручную.

Примечание. Эти параметры хранятся в базе данных Asset Manager и одинаковы для всех пользователей.

Дополнительные сведения о конфигурации параметров интерфейса см. в руководстве **Tailoring**, часть 1 **Customizing client computers**, глава **Customizing a client workstation**, раздел **General options**.

Настройка параметров списка на уровне клиента Asset Manager

Параметр **FetchingArraySize** используется всеми СУБД, поддерживаемыми в приложении Asset Manager для подключения данных Asset Manager.

Чтобы понять использование этого параметра, необходимо знать, что СУБД отправляет запрошенные данные с клиента Asset Manager. Размер этих пакетов (выражаемый числом записей) определяется параметром **FetchingArraySize**.

Этот параметр определяется на уровне каждого клиента Asset Manager в файле **amdb.ini** и для каждого подключения Asset Manager.

Местоположение файла: См. руководство **Asset Manager — установка и обновление**, глава **Файлы .ini и .cfg**.

Если параметр **FetchingArraySize** отсутствует в файле **amdb.ini**, для него по умолчанию используется значение **30**.

Этот параметр объединен со следующими параметрами меню **Изменить/ Параметры**:

- **Списки/Другие списки/Загружать не более**
- **Списки/Главные списки/Загружать не более**

Неоптимизированный пример для ГВС

- Предположим, что для параметра **Загружать не более** задано значение **20**.
- И пусть для параметра **FetchingArraySize** установлено значение **30**.
- Затем Asset Manager сделает выборку для списка в течение 7 циклов (поскольку $200 / 30 = 6,7$). Для этого требуется больше времени, чем для однократной выборки.

Совет. Это количество времени обычно не имеет особого значения для локальных сетей, но может быть очень существенным для глобальной сети.

Оптимизированный пример для ГВС

Если отображение списка занимает значительное время, необходимо настроить приложение для однократной выборки.

Необходимо применить следующее правило:

FetchingArraySize = **Загружать не более** + 1

Примечание. Этот сценарий был проверен для ГВС с задержкой 250 мс. Оптимизация этого параметра позволяет выиграть **1,5 с** при отображении списка, состоящего из 200 записей.

Пример приложения:

- **Загружать не более** = **200**
- Задайте для параметра **FetchingArraySize** значение **210**.
- Таким образом, Asset Manager производит отбор только один раз.

Изменение файла amdb.ini

1. Измените файл **amdb.ini**.
Местоположение файла: См. руководство **Asset Manager — установка и обновление**, глава **Файлы .ini и .cfg**.
2. Найдите и выберите [*<имя подключения Asset Manager для оптимизации>*]
3. Найдите, существует ли строка в разделе, начинающемся с `FetchingArraySize=`.
Если да, измените значение существующего параметра.
4. Если нет, добавьте в раздел полную строку: `FetchingArraySize=<значение параметра>`

Совет. Выполните это действие на каждой клиентской рабочей станции.

Разбиение экранов на части

Чтобы увеличить время реагирования приложения, можно ограничить число элементов данных, отображаемых на экране, выводя только абсолютно необходимые столбцы, списки и вкладки.

Кэш подключения

Можно также активировать кэш подключения на вкладке **Кэш** в экране сведений о подключении.

Активация кэша подключения::

- Сокращает время подключения к базе данных.
- Экономит время при использовании изображений и значков.

Как правило, размеры кэша по умолчанию хорошо оптимизированы.

Ограничения доступа

Наличие ограничений доступа для конкретного используемого имени для входа замедляет отображение окон со списками и сведениями. Это объясняется тем, что приложение Asset Manager выполняет проверку перед отображением данных.

Если вы сомневаетесь, отобразите список или сведения с именем для входа без ограничений и сравните скорость вывода.

Удалите все необязательные ограничения доступа с учетом целесообразности.

Применение конфигурации одного клиента к другим клиентам

После оптимизации производительности данной рабочей станции необходимо распространить изменения конфигурации на другие клиентские рабочие станции

Чтобы сэкономить время, можно скопировать файл **amdb.ini**, соответствующий сделанным изменениями.

Местоположение файла: См. руководство **Asset Manager — установка и обновление**, глава **Файлы .ini и .cfg**.

Отправка отзывов о документации

Если у вас есть комментарии по этому документу, вы [связаться с группой по разработке документации](#) по электронной почте.

Если в системе настроен почтовый клиент, при щелчке на указанной выше ссылке откроется окно сообщения электронной почты с темой:

Отзывы о Администрирование (Asset Manager 9.60)

Просто добавьте свой отзыв в сообщении и нажмите "Отправить".

Если в системе не настроен почтовый клиент, скопируйте указанную выше информацию в новое сообщение в почтовом веб-клиенте и отправьте сообщение на адрес ovdoc-ITSM@hp.com.

Благодарим за отзыв!