

HP Servidor de Licenças Simultâneas do Functional Testing

Para Sistemas operacionais Windows[®]

Versão do software: 12.00

Guia de Instalação

Data de lançamento do documento: Março de 2014

Data de lançamento do software: Março de 2014



Avisos Legais

Garantia

As únicas garantias para produtos e serviços HP estão estipuladas nas declarações de garantia expressa que acompanham esses produtos e serviços. Nenhum conteúdo deste documento deve ser interpretado como parte de uma garantia adicional. A HP não se responsabiliza por erros técnicos ou editoriais ou por omissões presentes neste documento.

As informações contidas neste documento estão sujeitas a mudanças sem aviso prévio.

Legenda de Direitos Restritos

Software de computador confidencial. Uma licença válida da HP é necessária para posse, utilização ou cópia. Consistentes com o FAR 12.211 e 12.212, o Software de Computador Comercial, a Documentação de Software de Computador e os Dados Técnicos para Itens Comerciais estão licenciados junto ao Governo dos Estados Unidos sob a licença comercial padrão do fornecedor.

Aviso de Direitos Autorais

© Copyright 1992 - 2014 Hewlett-Packard Development Company, L.P.

Avisos de Marcas Comerciais

Adobe® e Acrobat® são marcas comerciais da Adobe Systems Incorporated.

Apple e o logotipo Apple são marcas comerciais da Apple Computer, Inc. registradas nos EUA e em outros países.

Google™ e Google Maps™ são marcas comerciais da Google Inc

Intel® e Pentium® são marcas comerciais da Intel Corporation nos EUA e em outros países.

Microsoft®, Windows®, Windows® XP e Windows Vista® são marcas registradas da Microsoft Corporation nos EUA.

Oracle e Java são marcas registradas da Oracle e/ou de suas afiliadas.

Atualizações da Documentação

A página inicial deste documento contém as seguintes informações de identificação:

- Número de versão do software, que indica a versão do software.
- Data de lançamento do documento, que é alterada a cada vez que o documento é atualizado.
- Data de lançamento do software, que indica a data de lançamento desta versão do software.

Para verificar as atualizações recentes ou se você está utilizando a edição mais recente, vá para: <http://h20230.www2.hp.com/selfsolve/manuals>

Esse site exige que você se registre para obter um HP Passport e para se conectar. Para se registrar e obter uma ID do HP Passport, vá para: <http://h20229.www2.hp.com/passport-registration.html>

Ou clique no link **New users - please register** (Registro de novos usuários) na página de login do HP Passport.

Você também receberá edições novas ou atualizadas se assinar o serviço de suporte adequado ao produto. Entre em contato com seu representante de vendas HP para saber mais detalhes.

Suporte

Visite o site de Suporte Online da HP Software em: <http://www.hp.com/go/hpsoftwaresupport>

Esse site fornece informações de contato e detalhes sobre produtos, serviços e suporte oferecidos pela HP Software.

O suporte on-line da HP Software fornece recursos de auto-ajuda aos clientes. Ele oferece uma maneira rápida e eficiente de acessar ferramentas de suporte técnico interativas necessárias para gerenciar seus negócios. Como um estimado cliente de suporte, você pode aproveitar o site de suporte para:

- Pesquisar documentos com informações de interesse
- Enviar e rastrear os casos de suporte e solicitações de aperfeiçoamentos
- Fazer download dos patches de software
- Gerenciar contratos de suporte
- Procurar contatos de suporte HP
- Revisar informações sobre os serviços disponíveis
- Participar de discussões com outros clientes de software
- Pesquisar e registrar-se para treinamentos de software

A maior parte das áreas de suporte exige que você se registre como usuário de um HP Passport e, em seguida, se conecte. Muitas também requerem um contrato de suporte ativo. Para se cadastrar e obter uma ID do HP Passport, acesse:

<http://h20229.www2.hp.com/passport-registration.html>

Para mais informações sobre níveis de acesso, vá para:

http://h20230.www2.hp.com/new_access_levels.jsp

HP Software Solutions Now acessa o site de portal HPSW Solution and Integration. Este site permite que você explore as páginas de HP Product Solutions, que inclui uma lista completa das integrações entre os produtos HP, bem como uma lista de processos ITIL. A URL para este site é <http://h20230.www2.hp.com/sc/solutions/index.jsp>

Conteúdo

| | |
|---|----|
| Conteúdo | 3 |
| Sobre o Guia de Instalação do Servidor de Licenças Simultâneas do HP Functional Testing | 4 |
| Guias e referências do UFT | 4 |
| Recursos online adicionais | 7 |
| Capítulo 1: Antes de instalar | 9 |
| Capítulo 2: Configurando o Servidor de Licenças Simultâneas com uma licença simultânea | 10 |
| Instalação do Servidor de Licenças Simultâneas | 11 |
| Atualização do Servidor de Licenças Simultâneas | 13 |
| Solicitando uma chave de licença simultânea | 14 |
| Instalando uma chave de licença simultânea | 16 |
| Servidores de licenças redundantes | 19 |
| Transferindo um Servidor de Licenças Simultâneas para um computador de rede diferente 20 | |
| Capítulo 3: Dicas e truques do Servidor de Licenças Simultâneas | 21 |
| Capítulo 4: Servidor de Licenças SimultâneasCódigo de erro | 24 |
| Capítulo 5: Utilitários do servidor de licenças simultâneas | 26 |
| Visão geral | 27 |
| Exibindo os usuários atuais do Servidor de Licenças Simultâneas | 30 |
| Exibindo servidores de licenças | 31 |
| Monitorando servidores de licenças | 32 |
| Definindo a variável LSHOST ou LSFORCEHOST | 33 |
| Soluções de problemas e limitações - Trabalhando com as variáveis LSHOST e LSFORCEHOST | 35 |
| Capítulo 6: Desinstalação do Servidor de Licenças Simultâneas | 36 |
| Agradecemos seu feedback! | 39 |

Sobre o Guia de Instalação do Servidor de Licenças Simultâneas do HP Functional Testing

O documento *HP Functional Testing Guia de Instalação do Servidor de Licenças Simultâneas do HP Functional Testing* fornece as informações necessárias para você fazer a instalação e a manutenção do Servidor de Licenças Simultâneas do HP Functional Testing.

Nível de experiência necessário

Este guia foi concebido para usuários que precisam instalar, configurar e manter um Servidor de Licenças Simultâneas do HP Functional Testing. Os leitores deste guia devem ter conhecimento sobre administração de sistema.

Guias e referências do UFT

As tabelas a seguir fornecem uma lista de guias do UFT, ajuda online e referências:

Observação: Para verificar se há atualizações recentes de qualquer um dos guias abaixo, visite o site da HP Software de manuais de produtos (<http://h20230.www2.hp.com/selfsolve/manuals>).

Introdução

| Referência | Descrição |
|--|---|
| Novidades | Descreve os recursos mais atuais na versão mais recente do Servidor de Licenças Simultâneas do Functional Testing. Você também pode acessar Novidades no menu Ajuda do Servidor de Licenças Simultâneas do Functional Testing . |
| Filmes sobre o Produto | Clique no link ou selecione Ajuda > Filmes sobre Recursos do Produto para ver filmes curtos que demonstram os principais recursos do produto. |
| Leiamos | Fornecer notícias e informações de última hora sobre o Servidor de Licenças Simultâneas do Functional Testing. Para o arquivo Leiamos mais recente, vá para o site da Web de manuais da HP Software (requer um HP Passport) em http://support.openview.hp.com/selfsolve/manuals . |
| UFT PAM | A PAM (matriz de disponibilidade de produto) fornece informações atuais sobre as tecnologias e integrações com suporte para esta versão do Servidor de Licenças Simultâneas. |

| Referência | Descrição |
|--------------------------------|--|
| Tutorial de Verificação de GUI | O Tutorial de Testes do GUI é um guia imprimível individualizado, projetado para guiá-lo pelo processo de criação de testes do GUI e familiarizá-lo com o ambiente de teste. |
| Tutorial de Verificação do API | O Tutorial de Testes do API é um guia imprimível individualizado, projetado para guiá-lo pelo processo de criação de testes do API no ambiente do Windows. |

Guias em PDF 

| Guia | Descrição |
|--|--|
| Guia do Usuário do UFT | O Guia do Usuário do HP Servidor de Licenças Simultâneas do Functional Testing descreve como usar o Servidor de Licenças Simultâneas para testar seus aplicativos. Ele fornece instruções passo a passo para ajudar você a criar, depurar e executar testes e registrar defeitos detectados durante o processo de teste. |
| Run Results Viewer | O Guia do Usuário do HP Run Results Viewer explica como usar o Run Results Viewer para interpretar e usar os resultados de testes dos seus testes do GUI ou API. |
| Guia de Instalação do UFT | O Guia de Instalação HP Servidor de Licenças Simultâneas do Functional Testing fornece instruções passo a passo completas sobre como instalar e configurar o Servidor de Licenças Simultâneas em um computador autônomo. |
| UFT QuickStart | A planilha de Início Rápido da Instalação do Servidor de Licenças Simultâneas explica as etapas para realizar uma instalação básica do Servidor de Licenças Simultâneas. |
| Guia de Instalação do Servidor de Licenças | O Guia de Instalação do Servidor de Licenças Simultâneas fornece as informações necessárias para você fazer a instalação e a manutenção do Servidor de Licenças Simultâneas do HP Functional Testing. |
| Guia de Suplementos do UFT | O Guia de Suplementos do HP Servidor de Licenças Simultâneas do Functional Testing explica como configurar o suporte para suplementos do Servidor de Licenças Simultâneas e suporte de testes padrão do Windows. Os suplementos permitem que você teste qualquer ambiente suportado usando testes e componentes de negócio do GUI. |

Referências

Links para as referências estão disponíveis a partir da home page de ajuda online do UFT.

| Referência | Descrição |
|---|---|
| Referência do modelo de objeto | A referência de modelo de objeto para testes do GUI inclui uma descrição, uma lista de métodos e propriedades, sintaxe, exemplos e propriedades de identificação de cada objeto de teste do Servidor de Licenças Simultâneas. |
| Referência VBScript | Documentação de scripts do Visual Basic da Microsoft que descrevem objetos, métodos, propriedades, funções e outros elementos que podem ser usados durante a composição de scripts VBScript. |
| <i>Referência ao Modelo de Objetos de Automação do HP UFT</i> | Lista os objetos, métodos e propriedades que permitem controlar o Servidor de Licenças Simultâneas a partir de outro aplicativo. |
| Referência à Automação de Repositórios de Objetos | Descreve os objetos que permitem que você manipule repositórios de objetos compartilhados do Servidor de Licenças Simultâneas e seu conteúdo de fora do Servidor de Licenças Simultâneas. |
| Referência de Esquema de Resultados de Execução | Fornecer detalhes sobre a estrutura do esquema XML de Resultados da Execução e descreve os elementos e atributos usados em seus relatórios XML. |
| Referência do Esquema de Objeto de Teste | Uma referência que descreve os elementos e atributos disponíveis para a criação de conteúdo XML de configuração de objeto de teste, para uso ao criar projetos de extensibilidade do Servidor de Licenças Simultâneas. |
| Referência de Esquema de Repositório de Objetos | Descreve os elementos e tipos complexos definidos para o esquema de repositório do objeto. |

Recursos online adicionais

Os seguintes recursos online adicionais estão disponíveis no menu Ajuda do Servidor de Licenças Simultâneas do Functional Testing:

| Recurso | Descrição |
|---|---|
| HP Suporte Online de Software | <p>Abre o site de Suporte da HP Software. Esse site permite que você navegue por base de dados de autoatendimento da HP Software. Também é possível postar e pesquisar em fóruns de discussão de usuários, enviar solicitações de suporte, fazer download de patches e documentos atualizados e muito mais. Escolha Ajuda > Suporte da HP Software. A URL para esse site da Web é www.hp.com/go/hpsupport.</p> <ul style="list-style-type: none"> • A maioria das áreas de suporte exige que você se cadastre como um usuário do HP Passport e faça logon. Muitas também exigem um contrato de suporte. • Para encontrar mais informações sobre níveis de acesso, visite: http://h20230.www2.hp.com/new_access_levels.jsp • Para se registrar e obter uma ID de usuário do HP Passport, acesse: http://h20229.www2.hp.com/passport-registration.html |
| Fóruns de verificação | <p>Abre os fóruns de verificação para verificação de GUI, verificação de API e fóruns de verificação de BPT, onde você pode interagir com outros usuários do UFT e discutir assuntos relacionados à verificação do GUI, verificação do API e BPT.</p> <p>As URLs para esses sites são:</p> <ul style="list-style-type: none"> • Verificação de API : http://h30499.www3.hp.com/t5/Service-Test-Support-and-News/bd-p/sws-Serv_TEST_SF • BPT: http://h30499.www3.hp.com/t5/Business-Process-Validation/bd-p/sws-BPT_SF |
| Servidor de Licenças Simultâneas Página de produto do Servidor de Licenças Simultâneas | <p>Abre a página de produto do HP Servidor de Licenças Simultâneas do Functional Testing, com informações e links relacionados sobre o Servidor de Licenças Simultâneas.</p> |

| Recurso | Descrição |
|---|---|
| Solução de Problemas e Base de Dados de Conhecimento | Abre a página para solução de problemas no site da site de Suporte da HP Software, onde você pode pesquisar a base de dados de autoatendimento da HP Software. Escolha Ajuda > Base de Dados de Conhecimento ou Ajuda > Solução de Problemas . A URL para o site da Web de solução de problemas é http://h20230.www2.hp.com/troubleshooting.jsp . |
| Comunidade da HP Software | Abre o site da Comunidade de Especialistas de TI da HP, onde você pode interagir com outros usuários do software da HP, ler artigos e blogs sobre o software da HP e acessar downloads e outros produtos de software. |
| Site de Manuais da HP | Abre o site de manuais de produto da HP Software, onde você pode pesquisar pela documentação mais atualizada para um determinado produto da HP Software. A URL para esse site da Web é http://support.openview.hp.com/selfsolve/manuals (exige um HP Passport). |
| Novidades | Abre a Ajuda das Novidades do Servidor de Licenças Simultâneas, descrevendo os novos recursos e aprimoramentos nesta versão do Servidor de Licenças Simultâneas. |
| Filmes sobre o Produto | Abre uma página na HPLN (HP Live Networks) exibindo uma lista de todos os filmes de produtos. |
| Site da HP Software | Abre o site da HP Software. Esse site fornece as informações mais atualizadas sobre os produtos da HP Software. Essas informações incluem novas versões de software, seminários e feiras de amostras, suporte ao cliente e muito mais. A URL para esse site da Web é www.hp.com/go/software . |

Você pode acessar os aplicativos de exemplo a seguir pelo menu **Iniciar**. Esses aplicativos de amostra são a base para muitos dos exemplos neste guia:

Capítulo 1: Antes de instalar

Para instalar e executar o HP Functional Testing Servidor de Licenças Simultâneas com êxito, seu computador deve atender aos requisitos de sistema **mínimos** indicados a seguir. No entanto, o desempenho poderá melhorar se forem utilizados sistemas com configurações mais recentes/potentes do que esses requisitos mínimos.

Para obter uma lista de todos os sistemas operacionais compatíveis com o servidor de licenças simultâneas, consulte *HP Unified Functional Testing Matriz de Disponibilidade de Produtos do HP Unified Functional Testing*, disponível na pasta raiz do DVD de instalação. A matriz de disponibilidade de produtos mais atualizada está disponível no site de Manuais de Produtos da HP Software, em , em <http://h20230.www2.hp.com/selfsolve/manuals> (requer um HP Passport).

| | |
|-------------------------------------|---|
| Computador/processador | Um PC IBM ou compatível com um microprocessador Pentium III 550 MHz ou superior |
| Sistema operacional | Windows 2000 ou superior |
| Memória | Mínimo de 256 MB de RAM |
| Espaço livre no disco rígido | 10 MB de espaço livre em disco |
| Acessórios | Unidade de DVD (se a instalação for feita a partir de uma unidade local) |
| Protocolos | TCP/IP |

Observação: As informações nesta seção são atuais na ocasião do lançamento. Consulte a página http://www.hp.com/go/uft_sysreq para conhecer as configurações de sistema com suporte mais atualizadas.

Capítulo 2: Configurando o Servidor de Licenças Simultâneas com uma licença simultânea

Você pode usar o Servidor de Licenças Simultâneas com dois tipos de licenças: **por estação** e **simultâneas**. Uma licença por **estação** é uma licença para cada computador. Uma licença **simultânea** é uma licença para cada sessão que apenas estará disponível se a sua empresa tiver um HP Functional Testing Servidor de Licenças Simultâneas, se o seu computador tiver acesso a esse servidor e se uma licença simultânea estiver disponível para uso. Este guia descreve como instalar o HP Functional Testing Servidor de Licenças Simultâneas e uma chave de licença simultânea.

Você também precisa instalar o produto relevante, usando a opção de licença simultânea, em cada computador no qual deseja executar o produto. Ao instalar uma licença simultânea, você pode instalar o cliente do produto em quantos computadores desejar. Entretanto, o HP Functional Testing Servidor de Licenças Simultâneas regula o número de cópias do produto que podem ser executadas ao mesmo tempo com base na sua chave de licença simultânea. É possível aumentar o número de cópias que podem ser executadas ao mesmo tempo adquirindo licenças adicionais da HP.

Para estabelecer uma conexão com o Servidor de Licenças Simultâneas pelo UFT, você deve instalar uma chave de licença válida no servidor de licenças simultâneas. Não há uma opção de licença de demonstração disponível para HP Functional Testing Servidor de Licenças Simultâneas.

Este capítulo inclui:

| | |
|---|----|
| Instalação do Servidor de Licenças Simultâneas | 11 |
| Atualização do Servidor de Licenças Simultâneas | 13 |
| Solicitando uma chave de licença simultânea | 14 |
| Instalando uma chave de licença simultânea | 16 |
| Servidores de licenças redundantes | 19 |
| Transferindo um Servidor de Licenças Simultâneas para um computador de rede diferente ... | 20 |

Instalação do Servidor de Licenças Simultâneas

Instalando o HP Functional Testing Servidor de Licenças Simultâneas instala Sentinel RMS License Manager Server versão 8.4.0. Para obter mais detalhes sobre o Sentinel RMS License Manager Server, consulte a *Ajuda do Administrador do Sistema do Sentinel RMS License Manager*, localizada na pasta LicenseServer\server\SysAdminHelp do DVD de instalação do UFT ou do Service Test. (Abra o arquivo default.htm para acessar a ajuda.)

Observação: se uma versão anterior do servidor de licenças simultâneas já estiver instalada no computador, será necessário fazer um upgrade dessa versão realizando etapas específicas. Para obter mais detalhes, consulte "[Atualização do Servidor de Licenças Simultâneas](#)" na página 13.

Pré-requisitos

- É necessário ter privilégios de administrador para instalar o servidor de licenças.
- Você deve instalar o servidor de licenças em um computador que tenha o recurso TCP/IP instalado.

Para ter certeza de que o TCP/IP está instalado e funcionando corretamente, verifique se outro computador na rede consegue identificar o computador no qual você planeja instalar o servidor de licenças:

- a. Em outro computador da rede, clique em **Iniciar > Execução**.
- b. Na caixa **Executar**, digite ping <nome do computador onde o servidor de licenças será instalado>. e clique em **OK**.

Se o primeiro computador conseguir identificar o segundo computador na rede, será aberta uma janela do MS-DOS, e quatro mensagens de resposta bem-sucedidas serão exibidas. Se o primeiro computador não conseguir identificar o segundo computador na rede, será aberta uma janela do MS-DOS, mas nenhuma mensagem de resposta aparecerá.

Após a instalação do servidor de licenças simultâneas, ele deverá estar em execução sempre que você usar o UFT no computador cliente.

Para instalar o servidor de licenças simultâneas:

1. Na janela Instalação do UFT, clique em **Instalação do Servidor de Licenças**. A janela de instalação do Servidor de Licenças Simultâneas é aberta.
2. Na janela Servidor de Licenças Simultâneas, clique em **Instalar o HP Functional Testing Servidor de Licenças Simultâneas**.

O programa de instalação do Sentinel RMS License Manager Server é iniciado, e a tela de boas-vindas do Sentinel RMS License Manager é aberta.

3. Siga as etapas no assistente para concluir sua instalação.

Observação: Se você estiver instalando o servidor de licenças em um sistema operacional que possui um firewall de sistema habilitado, por exemplo, o Windows XP Service Pack 2, o assistente exibirá a tela **As Configurações de Firewall do Sistema Precisam ser Modificadas**, indicando que você precisa modificar as configurações de firewall do computador.

Nessa tela, marque a caixa de seleção **Desbloquear o firewall do sistema para o Sentinel RMS License Manager** para permitir a comunicação entre o servidor de licenças simultâneas e os clientes da rede. Se você desmarcar a caixa de seleção, os computadores que executam o UFT usando uma licença simultânea não poderão acessar o servidor de licenças simultâneas.

Depois de instalar o servidor de licenças simultâneas, você precisa solicitar e instalar a chave desse servidor para poder usar o UFT. Não há uma licença de demonstração simultânea disponível para o servidor de licenças simultâneas.

Atualização do Servidor de Licenças Simultâneas

O UFT oferece suporte ao Sentinel RMS License Manager versão 8.4.0 como servidor de licenças simultâneas. Se você estiver fazendo upgrade para o UFT com uma licença simultânea, também deverá fazer upgrade do servidor de licenças simultâneas.

É necessário ter privilégios de administrador ao fazer upgrade do servidor de licenças simultâneas.

Para fazer upgrade do servidor de licenças simultâneas:

1. Pare manualmente o serviço Sentinel LM. Selecione **Iniciar > Configurações > Painel de Controle > Ferramentas Administrativas > Serviços**. Na caixa de diálogo Serviços, clique com o botão direito do mouse em **Sentinel LM License Manager** e selecione **Parar**.
2. Salve o arquivo `lservrc` em um local de backup. O arquivo `lservrc` está localizado na pasta em que o servidor do Sentinel LM License Manager está instalado no momento, por exemplo, `%CommonProgramFiles%\SafeNet Sentinel\ LM License Manager Server\WinNT`, ou na localização especificada pela variável de ambiente **lservrc**.

Dica: Para localizar o caminho da variável de ambiente **lservrc**, clique com o botão direito do mouse em **Meu Computador** e selecione **Propriedades**. Na caixa de diálogo Propriedades do Sistema, selecione a guia **Avançado** e depois clique em **Variáveis de Ambiente**. O caminho é exibido na caixa **Variáveis de usuário para <usuário>** da janela Variáveis de Ambiente da variável **lservrc**. Por exemplo, `%CommonProgramFiles%\HP\License Manager\lservrc`.

3. Instale o Sentinel RMS License Manager versão 8.4.0 no computador servidor de licenças. A instalação so servidor de licenças faz upgrade do servidor de licenças para a nova versão. Para obter mais detalhes, consulte ["Instalação do Servidor de Licenças Simultâneas" na página 11](#).
4. Após a instalação, copie o arquivo `lservrc`, armazenado como backup, para a seguinte localização, dependendo do local em que o seu produto está instalado:
 - Se o produto estiver instalado, copie o arquivo para a localização especificada pela variável de ambiente **lservrc**.
 - Se o produto não estiver instalado, copie o arquivo `lservrc` para a mesma pasta do arquivo `lservnt.exe`, por exemplo, `%CommonProgramFiles%\SafeNet Sentinel\ RMS License Manager Server\WinNT\lservnt.exe`.

Dica: Para encontrar a localização de `lservnt.exe`, selecione **Iniciar > Configurações > Painel de Controle > Ferramentas Administrativas > Serviços**. Na caixa de diálogo Serviços, clique com o botão direito do mouse em **Sentinel RMS License Manager** e selecione **Propriedades**. O caminho para `lservnt.exe` é exibido na caixa **Caminho para o executável**.

Solicitando uma chave de licença simultânea

Após a instalação do servidor de licenças simultâneas, você precisa executar o programa de instalação de licença desse servidor para solicitar sua chave de licença à HP. O programa de instalação do Servidor de Licenças Simultâneas é executado no computador em que você instalou o servidor de licenças simultâneas.

Para solicitar uma chave de licença simultânea:

1. Na janela Instalação do UFT, clique em **Instalação do Servidor de Licenças**. A janela de instalação do Servidor de Licenças Simultâneas é aberta.
2. Na janela Servidor de Licenças Simultâneas, clique em **Instalar uma Chave de Licença Simultânea**.

O programa de instalação de licença do Servidor de Licenças Simultâneas e a tela de boas-vindas são abertos, exibindo o código de bloqueio do seu computador e o tipo de licença.



3. Clique no link para o **site HP Webware License Key Delivery Service**, na tela Assistente de Servidor de Licenças Simultâneas - Bem-vindo, para solicitar sua chave de licença. Siga as

instruções descritas em "[Solicitando uma chave de licença no site HP Webware License Key Delivery Service](#)" abaixo.

4. Se você já tiver sua chave de licença, continue na etapa 4, na seção "[Instalando uma chave de licença simultânea](#)".

Solicitando uma chave de licença no site HP Webware License Key Delivery Service

O HP Software Licensing Portal auxilia na solicitação de uma chave de licença.

Para detalhes sobre várias áreas do portal, consulte os links na seção **Recursos** no lado esquerdo da página web, como tutorial ou demonstrações de como fazer.

Solicite sua chave de licença conforme descrito no Guia de Início Rápido do HP Software License Activation, disponível na área de **Recursos** do HP Software Licensing Portal.

Clique em **Cancel** e aguarde o recebimento por email do Certificado de Senha Permanente. Quando o certificado chegar, siga as instruções descritas em "[Instalando uma chave de licença simultânea](#)" na página seguinte.

Instalando uma chave de licença simultânea

Depois de receber a chave de licença da HP, você precisa executar o programa de instalação de licença do Servidor de Licenças Simultâneas novamente para instalar essa chave. A chave de licença está incluída no arquivo .dat anexado ao email que contém seu Certificado de Senha Permanente. A chave de licença simultânea deve ser instalada no computador em que você instalou o servidor de licenças simultâneas.

Cuidado:

- Não é possível instalar uma chave de licença simultânea remotamente (por exemplo, usando o Symantec pcAnywhere, o Citrix ou o Terminal Server).
- Após a instalação da chave de licença simultânea, não altere a data ou a hora do computador. Isso dispara um bloqueio de **Adulteração de Relógio** nas informações da licença, impedindo que você a utilize.

Para instalar sua chave de licença simultânea:

1. Execute novamente o programa de Instalação do Servidor de Licenças Simultâneas.
2. Na janela Instalação do Unified Functional Testing, selecione **Instalação do Servidor de Licenças**. A tela de instalação do Servidor de Licenças Simultâneas do Functional Testing é aberta.

3. No Functional Testing Servidor de Licenças Simultâneas, clique em **Instalar Licença Simultânea**.

O programa de instalação de licença do Servidor de Licenças Simultâneas e a tela de boas-vindas são abertos, exibindo o código de bloqueio do seu computador e o tipo de licença.

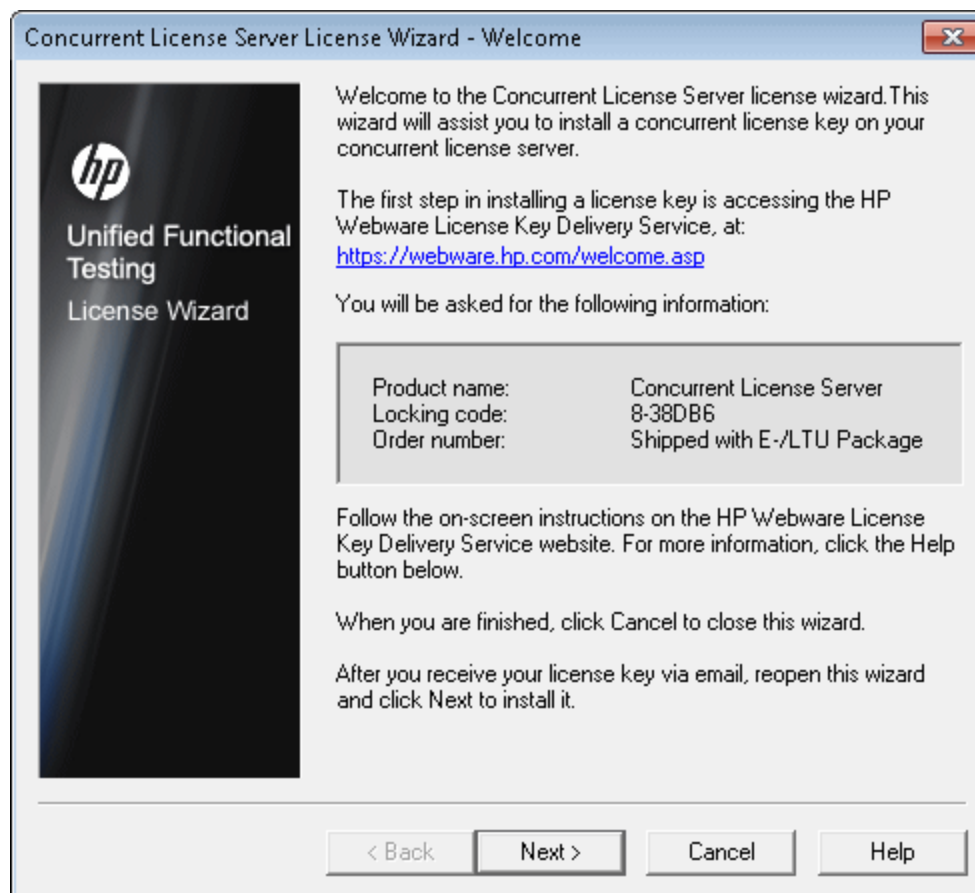

Clique em **Avançar** para instalar a licença. A tela Chave de Licença é aberta.

Observação: A chave de licença é válida apenas para o computador com o código de bloqueio que você enviou à HP.

4. Insira a chave de licença na tela Instalação da Licença - chave de licença e clique em Avançar. A tela Resumo da Instalação é aberta

5. Na tela Resumo da Instalação, verifique os detalhes de instalação e clique em **Avançar** para instalar a licença.

Após a licença ser instalada, a tecla Concluir é exibida. Clique em Concluir e reinicie o servidor de licenças simultâneas para começar a usar a licença.

Observação: Se a licença não tiver sido instalada com êxito, será exibida uma mensagem explicando o motivo. Por exemplo, se você não tiver inserido a chave de licença corretamente, a instalação não será bem-sucedida.

Servidores de licenças redundantes

Servidores de licenças redundantes fornecem recursos de failover para que, se o seu servidor de licenças principal falhar, os servidores restantes possam manter a disponibilidade das suas licenças sem causar períodos de inatividade ou perda de licenças entre os usuários. Esse recurso de servidor de licenças redundantes é útil para clientes corporativos que possuem uma ampla instalação em rede e desejam manter o backup do servidor de licenças.

Ao trabalhar com servidores de licenças redundantes, você solicita uma chave de licença simultânea para o seu servidor de licenças principal, e essa chave de licença é usada para todos os servidores de licenças de backup.

Para obter mais detalhes sobre como implantar servidores de licenças redundantes, consulte a seção sobre como **Configurar servidores de licenças redundantes** na **Ajuda do Administrador do Sistema do Sentinel RMS Kit**, localizada no DVD de instalação em `\LicenseServer\server\SysAdminHelp\Default.htm`.

Observação:

- É necessário ter um mínimo de 3 servidores, e um máximo de 11, para trabalhar com servidores de licenças redundantes.
- HP exige o uso de uma **Regra da Maioria** ao implantar servidores redundantes. Uma **Regra da Maioria** significa que uma solicitação de licença apenas será atendida se uma maioria dos servidores de licenças redundantes estiver em execução.

Por exemplo, se você tiver definido dez servidores de licenças redundantes, e a Regra da Maioria estiver em vigor, pelo menos seis deles deverão estar em execução para que a solicitação de licença seja atendida.

Para obter mais detalhes, procure o tópico sobre **Regra da Maioria** na **Ajuda do Administrador do Sistema do Sentinel RMS Kit**, localizada no DVD de instalação em `\LicenseServer\server\SysAdminHelp\Default.htm`.

Para solicitar uma chave de servidor de licenças redundante:

1. Acesse o Webware HP License Key Delivery Service em www.webware.hp.com.
2. Na seção **Support**, clique em **Contact license delivery center**.
3. Contate um dos centros regionais de distribuição de licenças listados e solicite uma licença de **failover/modo de espera ativa**.
4. Um membro da equipe de suporte entrará em contato para fornecer informações adicionais. Será necessário fornecer os códigos de bloqueio para todos os servidores de backup que você deseja usar.

Transferindo um Servidor de Licenças Simultâneas para um computador de rede diferente

Você pode querer transferir seu HP Functional Testing Servidor de Licenças Simultâneas de um computador de rede para outro.

Para transferir um servidor de licenças para um computador diferente:

1. Execute o programa de instalação do UFT para instalar o servidor de licenças simultâneas no novo computador, conforme descrito em "[Instalação do Servidor de Licenças Simultâneas](#)" na [página 11](#).
2. Execute o programa de instalação de licença do UFT e solicite uma chave de licença simultânea, conforme descrito em "[Solicitando uma chave de licença simultânea](#)" na [página 14](#). Na sua solicitação, indique que você está transferindo seu servidor de licenças existente para um novo computador.
3. Depois de receber e instalar a sua nova chave de licença simultânea no novo computador de rede, desinstale o servidor de licenças simultâneas do computador de rede antigo.

Capítulo 3: Dicas e truques do Servidor de Licenças Simultâneas

Este capítulo fornece dicas, sugestões e informações de solução de problemas para o seu servidor de licenças simultâneas. Ele também descreve como parar e reiniciar o servidor de licenças simultâneas.

Você pode usar as seguintes dicas e truques para ajudá-lo a usar o Servidor de Licenças Simultâneas:

- [" Dicas gerais" abaixo](#)
- [" Parando e reiniciando o Servidor de Licenças Simultâneas" abaixo](#)
- [" Códigos de bloqueio" na página seguinte](#)
- [" Outros problemas conhecidos e soluções alternativas" na página seguinte](#)

Dicas gerais



Quando os computadores cliente que executam o UFT se encontram em vários domínios, você deve instalar um servidor de licenças em cada domínio.

Parando e reiniciando o Servidor de Licenças Simultâneas

Se você quiser redefinir o servidor de licenças, convém reiniciar o computador. Você também pode desativar o servidor de licenças e depois ativá-lo novamente sem reiniciar o computador, seguindo as instruções abaixo.

Observação: o servidor de licenças simultâneas é iniciado automaticamente na ocasião de inicialização no computador host.

Para interromper e reiniciar o servidor de licenças:

1. Clique em **Iniciar > Configurações > Painel de Controle**.
2. Clique duas vezes em **Ferramentas Administrativas** e depois em **Serviços**. A caixa de diálogo Serviços é aberta.
3. Na lista **Serviços (Locais)**, selecione **Sentinel RMS License Manager** e clique em **Parar Serviço** .
4. Para reiniciar o servidor de licenças, realce **Sentinel RMS License Manager** e clique em **Iniciar Serviço** .

Dicas:

Você pode realçar **Sentinel RMS License Manager** e clicar em **Reiniciar Serviço**  para interromper e reiniciar o servidor de licenças.

Também pode desligar o servidor de licenças usando o utilitário LSRVDOWN. Para obter mais detalhes, consulte a página [28](#).

Códigos de bloqueio

Um código de bloqueio é um número de identificação exclusivo gerado para um servidor de licenças ou para um host de licença por estação. Cada computador tem o seu próprio código de bloqueio. O código de bloqueio, juntamente com o número de manutenção, são usados para gerar a chave de licença do computador servidor. Uma chave de licença que é gerada com base no código de bloqueio de um computador não pode ser usada em outro computador.

Outros problemas conhecidos e soluções alternativas

| Problema | Solução alternativa |
|---|---|
| O servidor de licenças simultâneas está instalado em uma sub-rede ou em um domínio diferente dos clientes do UFT ou do Service Test. | <p>Abra a porta UDP 5093 entre domínios. Defina os parâmetros LSHOST ou LSFORCEHOST nos computadores cliente do UFT ou do Service Test. Para obter mais detalhes, consulte "Definindo a variável LSHOST ou LSFORCEHOST" na página 33.</p> <p>Para verificar a conexão, use <code>ping -a</code> na linha de comando do Windows.</p> <p>Se o comando for bem-sucedido, a linha de comando mostrará o seguinte: Resposta de <endereço IP do servidor> : <tamanho em bytes> < tempo >.</p> |
| Você deseja instalar os servidores de licenças simultâneas em computadores Novell ou Unix. | O software do servidor de licenças simultâneas não oferece suporte para Novell ou Unix. Gera uma chave de licença por estação para cada computador cliente do UFT ou do Service Test. Como alternativa, use um computador de rede da plataforma Windows como servidor de licenças simultâneas. |
| Embora você tenha uma chave de licença legal instalada no servidor de licenças simultâneas, não é possível iniciar o UFT ou o Service Test. | Se você instalar o UFT ou o Service Test usando o arquivo <code>setup.exe</code> no lugar da tela de execução automática, ele irá instalar automaticamente o UFT ou o Service Test com a opção de licença por estação. Na caixa de mensagem que é aberta quando você tenta abrir o UFT ou o Service Test, clique em Instalar Licença . Isso abre o utilitário de Instalação de Licença, que permite transformar o tipo de licença na opção de licença simultânea. |

| Problema | Solução alternativa |
|---|---|
| <p>Você alterou a data no computador em que o servidor de licenças simultâneas está instalado, por exemplo, devido a processos de verificação de operações de data. Isto é bloqueado pela chave de licença do servidor de licenças simultâneas.</p> | <p>Restaure o relógio do computador para a data original e entre em contato com o Suporte da HP Software para obter assistência adicional.</p> |
| <p>Você está instalando uma chave de licença simultânea a partir de um local de rede e não pode acessar a Ajuda clicando no botão Ajuda ou pressionando F1.</p> | <p>Os tópicos de ajuda que descrevem a interface do usuário do assistente são fornecidos em um arquivo CHM. Arquivos CHM não podem ser abertos a partir de uma localização de rede.</p> <p>Para ver os tópicos da ajuda, siga um destes procedimentos:</p> <ul style="list-style-type: none"> • Copie o arquivo CHM localizado em <Caminho_do_Servidor_de_Licenças>\help\FTCLS_License.chm para uma unidade local e abra o arquivo para acessar a Ajuda. • Visualize os tópicos da ajuda em formato de arquivo PDF, <localizado em Caminho_do_Servidor_de_Licenças>\UFT_LicSvr.pdf. |

Capítulo 4: Servidor de Licenças Simultâneas

Código de erro

Este capítulo fornece informações sobre mensagens de erro do servidor de licenças simultâneas que podem ser exibidas.

Você pode receber os seguintes códigos de erro para o Servidor de Licenças Simultâneas:

Erro 5

Mensagem: O servidor de licenças simultâneas parou.

Solução de Contorno: Selecione **Iniciar > Programas > Ferramentas Administrativas > Serviços**. Localize o serviço Sentinel RMS License Manager e clique em **Iniciar**.

Se o servidor de licenças não for iniciado, contate o Suporte da HP Software para obter assistência.

Observação: Para obter detalhes sobre o acesso às ferramentas e arquivos do Servidor de Licenças Simultâneas e Servidor de Licenças Simultâneas no Windows 8, consulte "[Acesso Servidor de Licenças Simultâneas nos sistemas operacionais com Windows 8](#)" na página 38.

Erro 19: Não é possível instalar um código de licença

O Erro 19 pode ocorrer nas seguintes situações:

- **Falha ao adicionar a cadeia de caracteres de licença "Unknown" ao servidor de licenças em "NO-NET."**

Uma licença por estação não pode ser instalada no servidor de licenças simultâneas em execução no computador especificado.

- **Falha ao adicionar a cadeia de caracteres de licença UNKNOWN ao servidor de licenças em "Local-host".**

Uma licença simultânea não pode ser instalada no servidor de licenças simultâneas em execução no computador especificado.

Motivos do Erro 19

| Causas possíveis | Soluções possíveis |
|--|---|
| A chave de licença está bloqueada pelo nó e não corresponde ao código de bloqueio do computador no qual o servidor de licenças está sendo instalado. | Entre em contato com o Suporte da HP Software para reemitir a licença com a chave de licença correta. |

| Causas possíveis | Soluções possíveis |
|---|---|
| <p>Quando você tenta instalar uma licença por estação, a chave de licença refere-se a uma licença simultânea.</p> | <p>Copie <code>lsdecode.exe</code> da pasta <code>LicenseServer\utils</code> no DVD de instalação do UFT ou do Service Test para Arquivos de Programas\Arquivos Comuns\HP\License Manager e execute o arquivo <code>lsdecode.exe</code>. Isso exibe as informações de chave de licença que permitem verificar se você está instalando o tipo de licença correto.</p> |
| <p>A chave de licença foi inserida incorretamente.</p> | <p>Copie <code>lsdecode.exe</code> da pasta <code>LicenseServer\utils</code> no DVD de instalação do UFT ou do Service Test para Arquivos de Programas\Arquivos Comuns\HP\License Manager e execute o arquivo <code>lsdecode.exe</code>. Exibe as informações de chave de licença que permitem verificar se você está instalando chave de licença correta.</p> |
| <p>A chave de licença já está instalada.</p> | <p>Verifique se o arquivo <code>lservrc</code> existe. A localização do arquivo depende de o produto estar ou não instalado no momento.</p> <ul style="list-style-type: none"> Se o produto estiver instalado, a localização do arquivo será especificada pela variável de ambiente lservrc. <div data-bbox="607 919 1370 1234" style="border: 1px solid gray; padding: 5px; margin: 10px 0;"> <p>Dica: Para localizar o caminho da variável de ambiente lservrc, clique com o botão direito do mouse em Meu Computador e selecione Propriedades. Na caixa de diálogo Propriedades do Sistema, selecione a guia Avançado e depois clique em Variáveis de Ambiente. O caminho é exibido na caixa Variáveis de usuário para <usuário> da janela Variáveis de Ambiente. Por exemplo, <code>%CommonProgramFiles%\HP\License Manager\lservrc</code>.</p> </div> <ul style="list-style-type: none"> Se o produto não estiver instalado, o arquivo estará localizado na mesma pasta que <code>lservnt.exe</code>. Por padrão, essa localização é <code>%CommonProgramFiles%\SafeNet Sentinel\ RMS License Manager Server\WinNT\..</code> <div data-bbox="607 1430 1370 1709" style="border: 1px solid gray; padding: 5px; margin: 10px 0;"> <p>Dica: Para encontrar o caminho de <code>lservnt.exe</code>, selecione Iniciar > Configurações > Painel de Controle > Ferramentas Administrativas > Serviços. Na caixa de diálogo Serviços, clique com o botão direito do mouse em Sentinel RMS License Manager e selecione Propriedades. O caminho para <code>lservnt.exe</code> é exibido na caixa Caminho para o executável.</p> </div> <p>Se o arquivo <code>lservrc</code> existir, significa que a chave de licença já está instalada. Você pode usar o servidor de licenças.</p> |

Capítulo 5: Utilitários do servidor de licenças simultâneas

Este capítulo fornece uma visão geral dos utilitários incluídos com o HP Functional Testing Servidor de Licenças Simultâneas. Esses utilitários auxiliam no gerenciamento de licenças simultâneas do UFT e fazem parte do Sentinel License Manager, que é fornecido com HP Functional Testing Servidor de Licenças Simultâneas.

Para obter mais detalhes sobre os utilitários descritos neste capítulo, consulte a *Ajuda do Administrador do Sistema do Sentinel RMS License Manager*, localizada na pasta `LicenseServer\server\SysAdminHelp` do DVD de instalação do UFT. (Abra o arquivo `index.html` para acessar a ajuda.)

Este capítulo inclui:

| | |
|--|----|
| Visão geral | 27 |
| Exibindo os usuários atuais do Servidor de Licenças Simultâneas | 30 |
| Exibindo servidores de licenças | 31 |
| Monitorando servidores de licenças | 32 |
| Definindo a variável LSHOST ou LSFORCEHOST | 33 |
| Soluções de problemas e limitações - Trabalhando com as variáveis LSHOST e LSFORCEHOST | 35 |

Visão geral

Você pode usar o utilitário WLMADMIN para monitorar um servidor de licenças simultâneas. Use os outros utilitários de gerenciamento de servidor do HP Functional Testing para verificar e gerenciar elementos específicos do seu servidor de licenças simultâneas.

Você pode iniciar esses utilitários de gerenciamento e servidor do HP Functional Testing a partir de uma interface de usuário do Windows executando `SrvUtils.exe` na pasta `LicenseServer\utils` do DVD de instalação do UFT ou do Service Test.

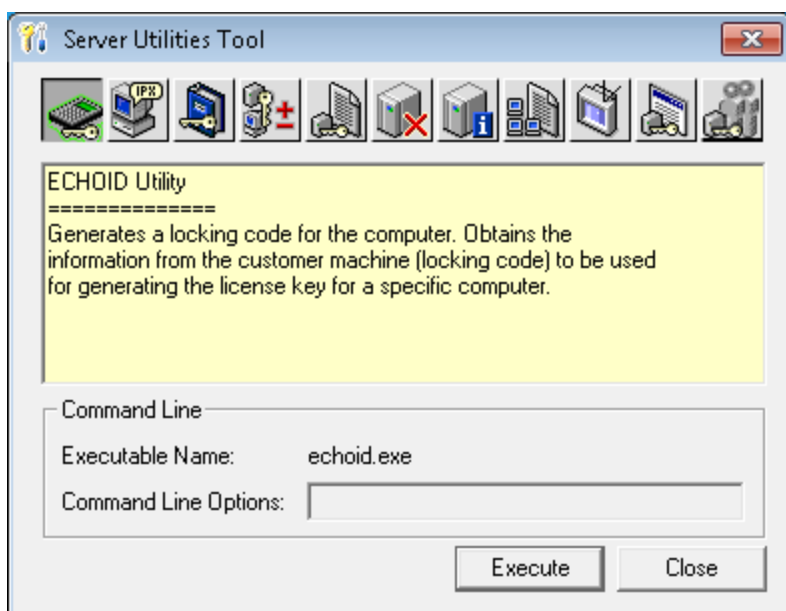

Para executar um utilitário:

Na Ferramenta de Utilitários de Servidor, selecione o utilitário que você deseja executar e clique em **Executar**.

A tabela a seguir fornece uma breve descrição dos utilitários de gerenciamento de licenças do HP Functional Testing e exemplos rápidos para facilitar o uso:

| Utilitário | Descrição/Exemplo de Uso |
|--|--|
| Utilitário ECHOID <code>echoid.exe</code> | Gera um código de bloqueio em um computador. Obtém as informações do seu computador (código de bloqueio) que são usadas para gerar a chave de licença para um computador específico. |
| Utilitário IPXECHO <code>ipxecho.exe</code> | Exibe o endereço de rede IPX no computador em que é executado. Usado para determinar o endereço IPX de um servidor de licenças. |

| Utilitário | Descrição/Exemplo de Uso |
|--|---|
| Utilitário LSDECODE lsdecode.exe | <p>Exibe as informações de chave de licença que permitem verificar se você está instalando o tipo de licença correto.</p> <p>Ele decodifica uma chave de licença simultânea do HP Functional Testing (lservnc) e recupera informações de licença, por exemplo, o tipo de licença, o número máximo de usuários simultâneos e assim por diante.</p> <p>Verifique se o aplicativo de utilitários de servidor (SrvUtils.exe) e o utilitário LSDECODE (lsdecode.exe) estão localizados no mesmo diretório que o arquivo lservnc.</p> |
| Utilitário LSLIC lslic.exe | <p>Adiciona ou remove uma chave de licença. É possível usar as seguintes opções de linha de comando:</p> <ul style="list-style-type: none">• -a (adicionar) -f (nome do arquivo): adiciona uma chave de licença a partir de um arquivo de licença• -removeall remove todas as licenças de um HP Functional Testing Servidor de Licenças Simultâneas <p>Use a variável de ambiente LSHOST para especificar o servidor de licenças ou verifique se o aplicativo de utilitários de servidor (SrvUtils.exe) e o utilitário LSLIC (lslic.exe) estão localizados no mesmo diretório que o arquivo lservnc.</p> |
| Utilitário LSMON lsmon.exe | <p>Monitora um computador Servidor de Licenças Simultâneas do HP Functional Testing.</p> <p>Você pode executar o utilitário LSMON em um computador cliente (executando oUFT e conectado a um servidor de licenças simultâneas) ou no computador host (o servidor de licenças).</p> <p>Para monitorar um HP Functional Testing Servidor de Licenças Simultâneas remoto, especifique <nome do host> ou <endereço IP>. Por exemplo, c:\lsmon.exe saturn monitora o host saturn. Para obter mais detalhes sobre esse utilitário, consulte "Exibindo os usuários atuais do Servidor de Licenças Simultâneas" na página 30.</p> |
| Utilitário LSRVDOWN lsrvdown.exe | <p>Desliga o servidor de licenças.</p> <p>Especifique o nome do host do servidor de licenças como a opção de linha de comando para esse utilitário.</p> <p>Você também pode desligar o servidor de licenças parando o serviço. Para obter mais detalhes, consulte "Parando e reiniciando o Servidor de Licenças Simultâneas" na página 21.</p> |

| Utilitário | Descrição/Exemplo de Uso |
|--|---|
| Utilitário LSUSAGE lsusage.exe | Exibe informações de uso geradas pelo servidor de licenças. O servidor de licenças registra em log todas as chaves de licença emitidas ou negadas, mas não registra atualizações de chaves de licença. <div style="background-color: #f0f0f0; padding: 10px; margin-top: 10px;"> <p>Exemplo</p> <pre>lsusage.exe -l Usage-log-file [-c CSV-Format-New-log-file] [-f Feature-Name1,Version:Feature-Name2,Version ...] [-y Start-Year(YYYY) [-m Start-Month(MM) [-a Start-Day(DD)]]] [-Y End-Year(YYYY) [-M End-Month(MM)] [-A End-Day(DD)]]]</pre> </div> |
| Utilitário LSWHERE lswhere.exe | Procura Servidores de Licenças Simultâneas do HP Functional Testing na rede e exibe os nomes de todos os computadores que executam servidores de licenças. Você pode executar esse utilitário em um computador cliente (executando oUFT) conectado a um servidor de licenças simultâneas ou ao computador host (o servidor de licenças). O parâmetro -<endereço IP> procura um host de rede específico. <p>Para obter mais detalhes sobre esse utilitário, consulte "Exibindo servidores de licenças" na página 31.</p> |
| Utilitário SLMDemo slmdemo.exe | Simula o uso de licenças. Esse utilitário pode "adicionar" ou "remover" licenças a ou de um servidor específico e produzir um arquivo de log. Você pode usar esse utilitário para verificar se a chave de licença está instalada corretamente no host do servidor de licenças e se você tem o número correto de licenças simultâneas. |
| Utilitário WLMADMIN WLMAdmin.exe | Monitora transações do HP Functional TestingServidor de Licenças Simultâneas e fornece informações sobre servidores de licença, usuários e computadores que executam o UFT usando um servidor de licenças simultâneas. Você pode usar esse utilitário para verificar se um HP Functional TestingServidor de Licenças Simultâneas está em execução e para monitorar seu uso. <p>Para obter mais detalhes sobre esse utilitário, consulte "Monitorando servidores de licenças" na página 32.</p> |
| Utilitário WLSGRMGR wlsgrmgr.exe | Fornece uma maneira simples de criar um arquivo de reserva que reserva tokens de licença para usuários ou computadores de rede específicos ou impede que usuários ou computadores específicos utilizem esses tokens de licença. |

| Utilitário | Descrição/Exemplo de Uso |
|---------------|---|
| WCommute.exe | <p>Permite que um usuário de licença simultânea faça o check-out e o check-in de uma licença móvel para o UFT (seja no computador local ou em um computador remoto). Uma licença móvel permite que usuários de licenças simultâneas usem o UFT temporariamente em um computador que não esteja conectado temporariamente à rede.</p> <p>Para obter mais detalhes sobre esse utilitário, consulte <i>HP Unified Functional Testing Guia de Instalação</i>.</p> <p>Este utilitário só pode ser ativado a partir da linha de comando, e não na janela Ferramenta de Utilitários do Servidor.</p> |
| WRCommute.exe | <p>Permite que um usuário de licença simultânea gere um código de bloqueio para um computador remoto que pode ser usado para obter e instalar uma licença móvel para o Servidor de Licenças Simultâneas ou o Service Test.</p> <p>Para obter mais detalhes sobre esse utilitário, consulte <i>HP Unified Functional Testing Guia de Instalação</i>.</p> <p>Este utilitário só pode ser ativado a partir da linha de comando, e não na janela Ferramenta de Utilitários do Servidor.</p> |

A tabela a seguir fornece uma descrição das variáveis usadas em computadores cliente do UFT ou do Service Test para designar ou controlar quais servidores de licenças simultâneas podem ser usados:

| Utilitário | Descrição/Exemplo de Uso |
|----------------------|--|
| Variável LSFORCEHOST | <p>Restringe um cliente do UFT a um servidor de licenças simultâneas específico. (Você pode especificar o servidor de licenças por nome do host ou endereço IP.) Para obter detalhes sobre como definir essa variável, consulte "Definindo a variável LSHOST ou LSFORCEHOST" na página 33.</p> |
| Variável LSHOST | <p>Especifica o servidor de licenças simultâneas preferencial para um cliente do UFT. Se o servidor de licenças simultâneas especificado não estiver disponível, uma pesquisa será efetuada na rede inteira. Use essa variável para contatar um servidor em uma sub-rede remota. Para obter detalhes sobre como definir essa variável, consulte "Definindo a variável LSHOST ou LSFORCEHOST" na página 33.</p> |

Exibindo os usuários atuais do Servidor de Licenças Simultâneas

Você pode executar o utilitário LSMON em um computador cliente (executando o UFT) conectado a um servidor de licenças simultâneas ou no computador host (o servidor de licenças simultâneas).

O utilitário LSMON é um programa baseado em DOS que exibe:

- o número máximo de usuários simultâneos do UFT permitidos.
- o número de computadores atualmente conectados ao servidor de licenças simultâneas.
- as IDs dos computadores atualmente conectados ao servidor de licenças simultâneas.
- o número de licenças que não estão em uso no momento.

Observação: para executar o utilitário LSMON a partir de um computador cliente e exibir informações para todos os computadores na rede, digite LSMON <nome do host do servidor de licenças>.

Exibindo servidores de licenças

Você pode executar o utilitário LSWHERE em um computador cliente (executando o UFT) conectado a um servidor de licenças simultâneas ou no computador host (o servidor de licenças simultâneas). Esse utilitário é um programa baseado no Windows que exibe os nomes de rede de todos os computadores que executam o HP Functional Testing Servidor de Licenças Simultâneas.

Monitorando servidores de licenças

Você pode executar o utilitário WLMADMIN em um computador cliente (executando o UFT) conectado a um servidor de licenças simultâneas ou no computador host (o servidor de licenças simultâneas). O utilitário permite o monitoramento de transações do servidor de licenças para cada produto da HP conectado a esse servidor, além de fornecer informações sobre servidores de licenças, usuários e computadores que executam produtos da HP que usam licenças simultâneas. Você pode usar esse utilitário para monitorar a atividade do servidor de licenças.

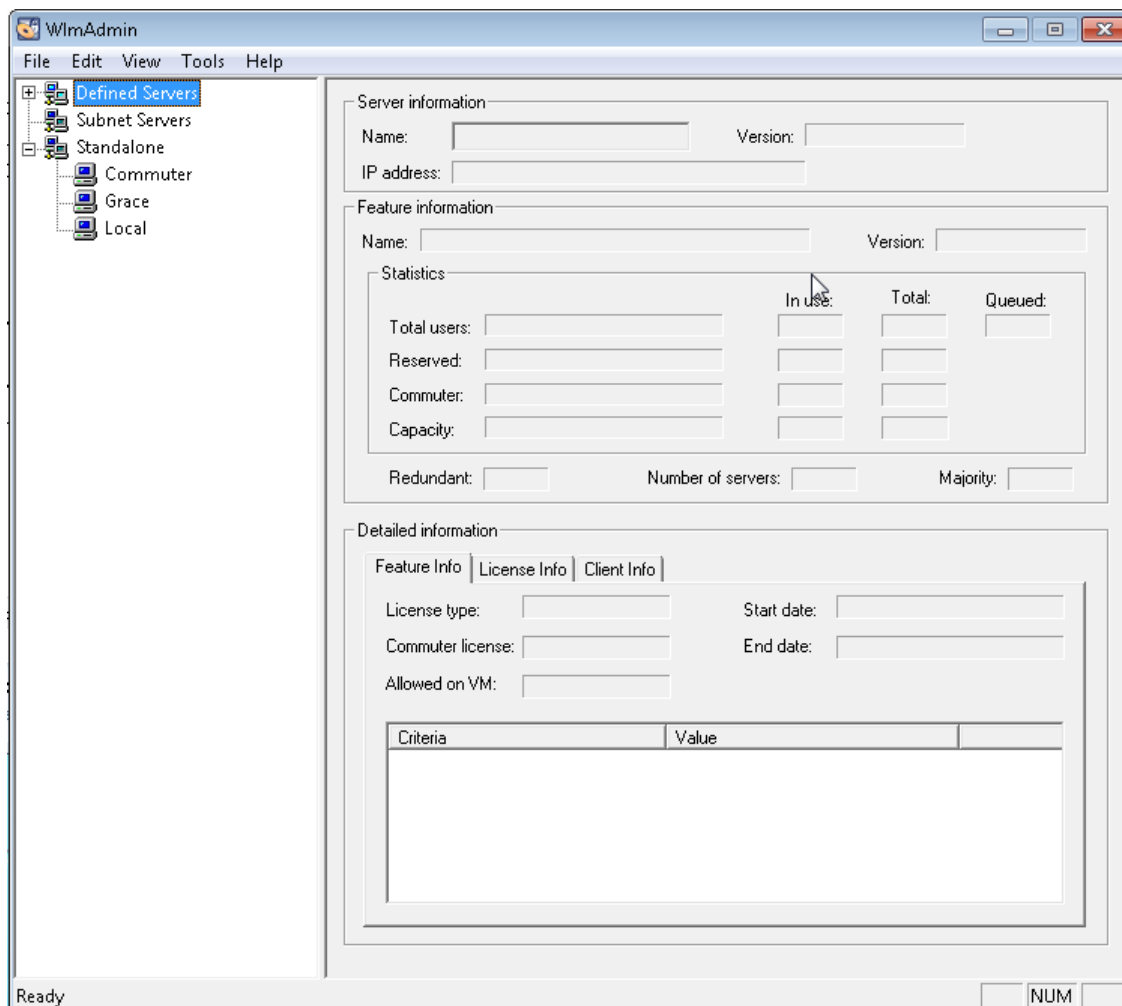

Observação:

- Os nomes de recursos (licenças) indicam a versão mais anterior com suporte. Por exemplo, o recurso **QuickPro 6.0** oferece suporte para o QuickTest Professional, versão 6.0 e posteriores.
- Ao atribuir licenças a partir de um pool de tipos de licenças diferentes, o servidor de licenças seleciona a licença mais exclusiva.

Definindo a variável LSHOST ou LSFORCEHOST

Além de usar o Assistente de Licenças para especificar o servidor de licenças simultâneas com o qual você deseja que o UFT estabeleça uma conexão, também é possível especificar um servidor de licenças simultâneas usando variáveis de ambiente do Windows.

Por exemplo, você pode usar a variável LSHOST de modo a definir um servidor de licenças simultâneas preferencial para um cliente do UFT. Se o servidor de licenças simultâneas especificado não estiver disponível na sub-rede local, uma pesquisa será efetuada na rede inteira.

Você pode usar a variável LSFORCEHOST para restringir o UFT a um servidor de licenças simultâneas específico. As variáveis LSHOST e LSFORCEHOST estão descritas na página 30.

Talvez seja necessário definir a variável LSHOST ou LSFORCEHOST se o HP Functional Testing Servidor de Licenças Simultâneas estiver instalado em uma sub-rede ou em um domínio diferente do cliente do UFT, conforme descrito em "[Outros problemas conhecidos e soluções alternativas](#)" na página 22.

Para obter informações de solução de problemas, consulte "[Soluções de problemas e limitações - Trabalhando com as variáveis LSHOST e LSFORCEHOST](#)" na página 35.

Observação:

- Se você tiver instalado uma licença simultânea usando o Assistente de Licenças e especificado um único nome de servidor, a variável de usuário LSFORCEHOST já estará definida com o servidor de licenças simultâneas especificado.
- A variável LSFORCEHOST instrui o produto a verificar licenças disponíveis somente no nome do servidor especificado. Para verificar licenças disponíveis em vários servidores, é necessário definir a variável LSHOST.

Para definir as variáveis LSHOST ou LSFORCEHOST:

1. Abra a caixa de diálogo Variáveis de Ambiente. (Selecione **Painel de Controle > Sistema > Configurações avançadas do sistema > botão Variáveis de Ambiente** (para usuários do Windows 7 ou Vista) ou **Painel de Controle > Sistema > guia Avançado > Variáveis de Ambiente** (para usuários do Windows XP). A caixa de diálogo Variáveis de Ambiente é aberta.)

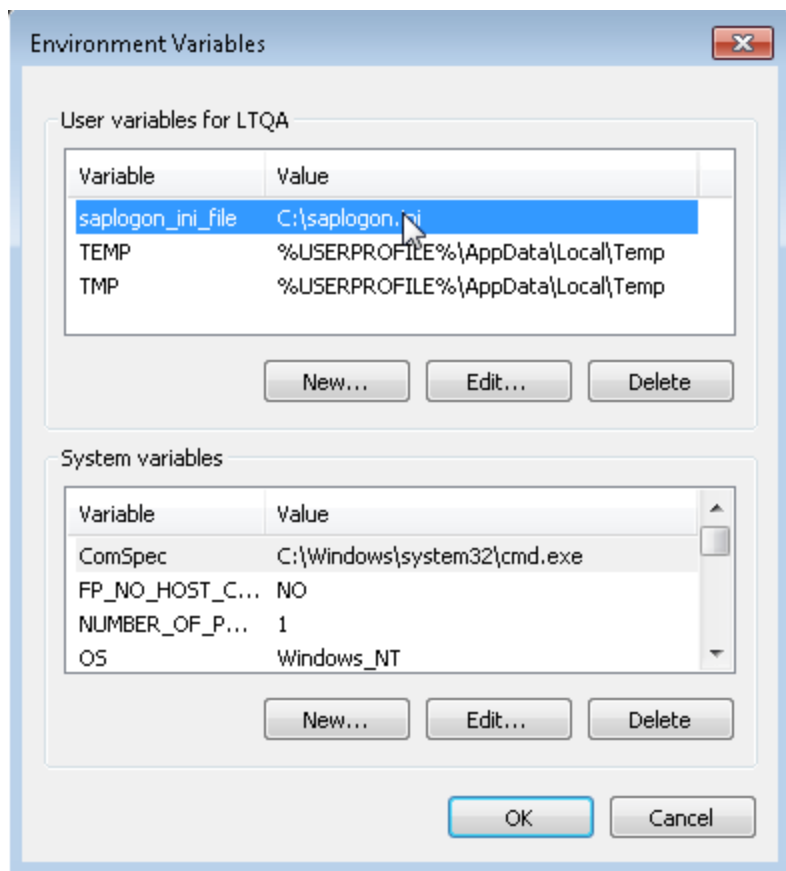

Observação: Se o servidor de licenças simultâneas já estiver definido com o uso de uma variável do sistema LSHOST ou LSFORCEHOST, não será necessário defini-lo com o uso da variável do usuário.

2. Em **Usar variáveis para <nome do usuário>**, clique em **Novo**. A caixa de diálogo Nova Variável do Usuário é aberta.
3. Na caixa **Nome da Variável**, digite LSHOST ou LSFORCEHOST.
4. Na caixa **Valor da Variável**, digite o nome completo do servidor de licenças simultâneas. Como alternativa, é possível inserir o endereço IP do computador host.

Observações:

- Os valores das variáveis de ambiente LSHOST e LSFORCEHOST podem conter até 64 caracteres.
- **Para variáveis LSHOST:** Para vários nomes de host (por exemplo, nos casos em que HP Functional Testing Servidor de Licenças Simultâneas estiverem em execução em

uma rede), use um ponto-e-vírgula (;) para separar os nomes dos hosts ou endereços IP na caixa **Valor da Variável**.

5. Clique em **OK** para fechar a caixa de diálogo Nova Variável do Usuário.
6. Clique em **OK** para fechar a caixa de diálogo Variáveis de Ambiente.
7. Clique em **OK** para fechar a caixa de diálogo Propriedades do Sistema.

Soluções de problemas e limitações - Trabalhando com as variáveis LSHOST e LSFORCEHOST

Quando você executa uma nova instalação do UFT e especifica um único servidor de licenças concorrentes no Assistente de Licenças, o UFT agora especifica esse servidor automaticamente em uma variável de ambiente LSFORCEHOST, para otimizar o desempenho. No entanto, no caso de um upgrade a partir do Service Test e se você já tiver uma variável LSHOST definida, a instalação do upgrade não irá alterar a configuração para LSFORCEHOST.

Solução alternativa: Se desejar, defina a variável LSFORCEHOST manualmente, conforme descrito em "[Definindo a variável LSHOST ou LSFORCEHOST](#)" na página 33.

Capítulo 6: Desinstalação do Servidor de Licenças Simultâneas

Você pode desinstalar o servidor de licenças simultâneas, se necessário.

Se você desinstalar um servidor de licenças simultâneas, os computadores que usavam licenças simultâneas desse servidor não poderão executar seus clientes do UFT. Para executar um cliente do UFT, você deve instalar uma licença por estação em cada computador ou configurar os computadores de forma que eles acessem um servidor de licenças simultâneas diferente. Para obter mais detalhes sobre como transformar uma licença simultânea em uma licença por estação, consulte o *HP Unified Functional Testing Guia de Instalação*.

Se você quiser desinstalar o servidor de licenças e reinstalá-lo em um computador diferente, contate o Suporte da HP Software para receber uma nova chave de licença que corresponda ao código de bloqueio do computador no qual você deseja instalar o servidor de licenças. Para obter mais detalhes sobre como solicitar uma chave de licença simultânea, consulte "[Solicitando uma chave de licença simultânea](#)" na página 14.

Para desinstalar o servidor de licenças simultâneas:

1. Salve o arquivo `lservrc` em um local de backup. A localização do arquivo `lservrc` depende de o produto estar ou não instalado no momento.
 - Se o produto estiver instalado, a localização do arquivo será especificada pela variável de ambiente **lservrc**.

Dica: Para localizar o caminho da variável de ambiente **lservrc**, clique com o botão direito do mouse em **Meu Computador** e selecione **Propriedades**. Na caixa de diálogo Propriedades do Sistema, selecione a guia **Avançado** e depois clique em **Variáveis de Ambiente**. O caminho é exibido na caixa **Variáveis de usuário para <usuário>** da janela Variáveis de Ambiente da variável `LSERVRC`. Por exemplo, `%CommonProgramFiles%\HP\License Manager\lservrc`.

- Se o produto não estiver instalado, o arquivo estará localizado na mesma pasta que `lservnt.exe`. Por padrão, essa localização é `%CommonProgramFiles%\SafeNet Sentinel\ RMS License Manager Server\WinNT\..`

Dica: Para encontrar a localização de `lservnt.exe`, selecione **Iniciar > Configurações > Painel de Controle > Ferramentas Administrativas > Serviços**. Na caixa de diálogo Serviços, clique com o botão direito do mouse em **Sentinel RMS License Manager** e selecione **Propriedades**. O caminho para `lservnt.exe` é exibido na caixa **Caminho para o executável**.

2. Clique em **Iniciar > Configurações > Painel de Controle > Adicionar ou Remover Programas**.

A caixa de diálogo Adicionar ou Remover Programas é aberta.

3. Selecione **Sentinel RMS License Manager 8.x.x** ou **Sentinel LM Server 8.x.** e clique em **Remover**.
4. Siga as instruções na tela.

Observação: Você também pode desinstalar o servidor de licenças simultâneas usando o arquivo autorun.exe localizado na pasta **LicenseServer** do DVD de instalação do UFT. Não use o DVD para desinstalar nenhuma outra versão do servidor de licenças, pois isso pode causar comportamentos inesperados.

Acesso Servidor de Licenças Simultâneas nos sistemas operacionais com Windows 8

e aplicativos e arquivos do que eram acessíveis pelo menu **Iniciar** nas versões anteriores do Windows são acessíveis no Windows 8 pela tela **Iniciar** ou pela tela **Aplicativos**.

- **Aplicativos (arquivos .exe).** Você pode acessar aplicativos do diretamente no Windows 8 pela tela **Iniciar**. Por exemplo
 - O Run Results Viewer
 - Todas as ferramentas do , como o Codificador de Senha e o Utilitário de Validação de Licença
 - Os aplicativos de Voo de amostra do verificação de API.
- **Arquivos que não sejam programas.** Você pode acessar a documentação pela tela **Aplicativos**.

Observação: Por padrão, as telas Iniciar e Aplicativos no Windows 8 são definidas para abrir o Internet Explorer em modo Metro. Contudo, se o Controle de Conta de Usuário estiver desligado no seu computador, o Windows 8 não abrirá o Internet Explorer em modo Metro. Portanto, se você tentar abrir um atalho HTML pela tela Iniciar ou Aplicativos, como a Ajuda ou arquivo Leiamos do , aparecerá um erro.

Para resolver isso, é possível alterar o comportamento padrão do Internet Explorer para que ele nunca abra em modo Metro. Na caixa de diálogo **Propriedades da Internet**, > guia **Programas**, selecione **Sempre no Internet Explorer na área de trabalho** para o na opção **Escolha como você abre links**. Para obter mais detalhes, consulte:
<http://support.microsoft.com/kb/2736601> e
<http://blogs.msdn.com/b/ie/archive/2012/03/26/launch-options-for-internet-explorer-10-on-windows-8.aspx>.

Agradecemos seu feedback!

Se tiver comentários sobre este documento, [entre em contato com a equipe de documentação](#) por e-mail. Se um cliente de e-mail estiver configurado nesse sistema, clique no link acima e uma janela de e-mail será aberta com as seguintes informações na linha de assunto:

Feedback sobre Guia de Instalação (Servidor de Licenças Simultâneas do Functional Testing 12.00)

Adicione seu feedback ao e-mail e clique em Enviar.

Se nenhum cliente de e-mail estiver disponível, copie as informações acima para uma nova mensagem em um cliente de e-mail da Web e envie seu feedback para sw-doc@hp.com.

