

Peregrine

AssetCenter



Câblage

© Peregrine Systems, Inc., 1999-2003.

Reservados todos los derechos.

La información contenida en este documento es propiedad de Peregrine Systems, Incorporated. Se prohíbe su utilización o comunicación sin la autorización escrita de Peregrine Systems, Inc. La reproducción total o parcial de este manual solo es posible previo acuerdo escrito de Peregrine Systems, Inc. Esta documentación menciona numerosos productos por su marca, en su mayoría son marcas registradas de sus propietarios respectivos.

Peregrine Systems ® y AssetCenter ® son marcas registradas de Peregrine Systems, Inc.

El software descrito en este manual se suministra con un contrato de licencia entre Peregrine Systems, Inc. y el usuario final, y deberá utilizarse según los términos de dicho contrato. La información contenida en este documento está sujeta a modificaciones sin aviso previo y se proporciona sin compromiso alguno de parte de Peregrine Systems, Inc. Póngase en contacto con el soporte al cliente de Peregrine Systems, Inc. para controlar la fecha de la última versión del presente documento.

Los nombres de personas y sociedades citados en el manual, en la base de datos de ejemplo y en el Tutorial son ficticios y están destinados a ilustrar la utilización del software. Cualquier similitud con sociedades o personas existentes o que hayan existido es pura coincidencia.

Para obtener información técnica sobre este producto o solicitar la documentación de un producto si tiene la licencia correspondiente, póngase en contacto con el servicio de atención al cliente de Peregrine Systems, Inc. escribiendo a la siguiente dirección electrónica: support@peregrine.com.

Para cualquier comentario o sugerencia acerca del presente documento, póngase en contacto con el departamento de publicaciones técnicas de Peregrine Systems, Inc. escribiendo a la siguiente dirección electrónica: doc_comments@peregrine.com.

Esta edición se aplica a la versión 4.4 del programa bajo contrato de licencia

AssetCenter

Peregrine Systems, Inc.
3611 Valley Centre Drive San Diego, CA 92130
858.481.5000
Fax 858.481.1751
www.peregrine.com



Índice general

PEREGRINE

Introduction	13
A qui s'adresse le module Câblage	13
A quoi sert le module Câblage	14
Comment utiliser ce manuel	14
Capítulo 1. Principes généraux	19
Périmètre couvert par le module Câblage	19
Principales notions utilisées	20
Capítulo 2. Présentation du cas pratique	23
Capítulo 3. Mise en place du module Câblage	27
Prerequisite	27
Types de dispositif de câblage	30
Types de câble	31
Rôles de câblage	32
Couleurs à utiliser dans les codes couleurs	33
Codes couleurs	35
Règles d'étiquetage	39
Types de paire/conducteur	43
Types de connexion	45
Fonctions de câblage	47
Localizaciones	49
Projets et interventions associés au câblage	50

Natures destinées aux câbles et dispositifs de câblage	54
Marques de modèles de câbles et dispositifs de câblage	57
Modèles de câbles	58
Modèles de dispositifs de câblage sans emplacement	63
Types d'emplacement	69
Modèles de dispositifs de câblage avec emplacements	71
Topologies	76
Groupes de topologies	81
Configurations de répartiteur	84
Capítulo 4. Répartiteurs	91
Assistant Créer un répartiteur	93
Assistant Etendre un répartiteur	99
Assistant Dupliquer un local technique	104
Capítulo 5. Dispositifs de câblage, câbles et connexions - création manuelle	111
Dispositifs de câblage - création manuelle	112
Câbles - création manuelle	119
Connexions - création manuelle	122
Capítulo 6. Connexions - création à l'aide des assistants	131
Assistant Tirer des câbles de rocade	131
Assistant Tirer des câbles capillaires	147
Assistant Interconnecter des faisceaux	157
Capítulo 7. Visualisation des chaînes de liaisons	167
Assistant Interconnexions du câble...	168
Assistant Interconnexions du dispositif...	169
Assistant Afficher les chaînes de liaisons du dispositif	171
Assistant Afficher les chaînes de liaisons du câble...	173
Capítulo 8. Glossaire (Câblage)	177
Termes AssetCenter (Câblage)	177
Termes métier (Câblage)	193
Capítulo 9. Referencias	205
Menus et onglets (Câblage)	205
Icônes de la barre d'outils (Câblage)	210
Options de l'interface (Câblage)	211
Tables (Câblage)	211
Relations de dépendance entre tables (Câblage)	216

Enumérations (Câblage)	219
Champs calculés (Câblage)	220
Compteurs (Câblage)	221
Actions et assistants (Câblage)	222
Modules de AssetCenter Serveur (Câblage)	226
Données système et Données métier (Câblage)	226
Rapports et formulaires (Câblage)	228
Actions automatiques (Câblage)	229
API (Câblage)	229
Vues (Câblage)	229
Autres ressources documentaires (Câblage)	230
Index	233



Lista de figuras

PEREGRINE

1.1. Module Câblage - périmètre couvert	20
2.1. Cas pratique - localisations à représenter	23
2.2. Cas pratique - réseau câblé à représenter	24
3.1. Codes couleurs - modèle de données	36
3.2. Règles d'étiquetage et étiquettes - modèle de données	39
3.3. Etiquette de câble - exemple	40
3.4. Types de paire/conducteur - modèle de données	44
3.5. Fonctions - modèle de données	48
3.6. Cas pratique - localisations à représenter	50
3.7. Câbles et dispositifs de câblage - modèle de données	55
3.8. Emplacements - modèle de données	69
3.9. Topologies - modèle de données	76
3.10. Groupes de topologies - modèle de données	82
3.11. Topologies - correspondance avec le répartiteur d'un réseau câblé	82
3.12. Configurations de répartiteur - modèle de données	84
3.13. Exemple de configuration de répartiteur - représentation dans la base AssetCenter	85
3.14. Exemple de configuration de répartiteur - correspondance au niveau du répartiteur	85
3.15. Configuration de répartiteur - exemple d'impact du changement de position de départ	85
3.16. Configuration de répartiteur - exemple d'impact du changement d'orientation des rôles et dispositifs de câblage	85

3.17. Configuration de répartiteur - exemple d'impact du changement de sens de remplissage	85
3.18. Configuration de répartiteur - signification des positions de départ	86
3.19. Configuration de répartiteur - signification du sens de remplissage	86
3.20. Cas pratique - configuration de répartiteur à créer	87
5.1. Câbles et dispositifs de câblage - modèle de données	111
5.2. Ports et faisceaux virtuels - représentation	113
5.3. Dispositifs double faces ports/ports - représentation	114
5.4. Dispositifs double faces ports/broches - représentation	114
5.5. Dispositif double faces broches/broches - représentation	114
5.6. Liaison - représentation des composants impliqués	123
5.7. Liaisons - modèle de données simplifié	123
5.8. Liaisons - correspondance entre les composants à représenter et la base de données	124
5.9. Liaisons - modèle de données détaillé	124
7.1. Assistant Interconnexions du câble... - fenêtre de navigation	169
7.2. Assistant Interconnexions du dispositif... - fenêtre de navigation	170
7.3. Assistant Afficher les chaînes de liaisons du dispositif - fenêtre de navigation	172
7.4. Assistant Afficher les chaînes de liaisons du câble... - fenêtre de navigation	174
8.1. Câble avec ses paires et ses fils - photo	178
8.2. Code couleur - représentation de la correspondance entre fils, broches et couleurs	179
8.3. Emplacements de dispositif de câblage - représentation	182
8.4. Etiquette d'un câble - exemple	184
8.5. Connecteur RJ-45 - photo	191
8.6. Adaptateur - photos	194
8.7. Armoire de brassage - photo	195
8.8. Bloc de raccordement - photos	196
8.9. Distribution verticale d'un réseau câblé - représentation	197
8.10. Distribution capillaire d'un réseau câblé - représentation	198
8.11. Hub - photo	199
8.12. Cordon de brassage - photo	199
8.13. Panneau de brassage - photo	200
8.14. Répéteur - photo	201
8.15. Routeur - photo	202
8.16. Switch - photo	203



Lista de cuadros

PEREGRINE

2.1. Cas pratique - liste des composants à représenter	24
3.1. Codes couleurs - champs et liens qui doivent absolument être renseignés	37
3.2. Règles d'étiquetage - champs et liens qui doivent absolument être renseignés	41
3.3. Types de paire/conducteur - champs et liens qui doivent absolument être renseignés	44
3.4. Types de connexion - champs et liens qui doivent absolument être renseignés	46
3.5. Fonctions de câblage - champs et liens qui doivent absolument être renseignés	49
3.6. Projets et interventions associés au câblage - champs et liens qui doivent absolument être renseignés	52
3.7. Natures destinées aux câbles et dispositifs de câblage - champs et liens qui doivent absolument être renseignés	55
3.8. Marques de modèles de câbles et dispositifs de câblage - champs et liens qui doivent absolument être renseignés	57
3.9. Modèles de câbles - champs et liens qui doivent absolument être renseignés	59
3.10. Assistant Créer des paires - description des champs à renseigner .	60
3.11. Assistant Créer des paires - données créées ou modifiées	61
3.12. Modèles de dispositifs de câblage sans emplacement - champs et liens qui doivent absolument être renseignés	64
3.13. Assistant Créer des ports - description des champs à renseigner . .	66

3.14. Assistant Créer des ports - données créées ou modifiées par l'assistant	66
3.15. Types d'emplacements - champs et liens qui doivent absolument être renseignés	70
3.16. Modèles de dispositifs de câblage avec emplacements - champs et liens qui doivent absolument être renseignés	72
3.17. Assistant Créer des emplacements - description des champs à renseigner	74
3.18. Assistant Créer des emplacements - données créées ou modifiées	74
3.19. Topologies - champs et liens qui doivent absolument être renseignés	77
3.20. Groupes de topologies - champs et liens qui doivent absolument être renseignés	82
3.21. Configurations de répartiteur - champs et liens qui doivent absolument être renseignés	87
4.1. Répartiteurs - champs et liens qui doivent absolument être renseignés	92
4.2. Assistant Créer un répartiteur - description des champs à renseigner	93
4.3. Assistant Créer un répartiteur - données créées ou modifiées par l'assistant	95
4.4. Assistant Etendre un répartiteur - description des champs à renseigner	99
4.5. Assistant Etendre un répartiteur - données créées ou modifiées par l'assistant	101
4.6. Assistant Dupliquer un local technique - description des champs à renseigner	105
4.7. Assistant Dupliquer un local technique - données créées ou modifiées par l'assistant	107
5.1. Dispositifs de câblage - champs et liens qui doivent absolument être renseignés	115
5.2. Câbles - champs et liens qui doivent absolument être renseignés	120
5.3. Connexions - champs et liens qui doivent absolument être renseignés	126
6.1. Assistant Tirer des câbles de rocade - description des champs à renseigner	133
6.2. Assistant Tirer des câbles de rocade - données créées ou modifiées	140
6.3. Assistant Tirer des câbles capillaires - description des champs à renseigner	148
6.4. Assistant Tirer des câbles capillaires - données créées ou modifiées	150
6.5. Assistant Interconnecter des faisceaux - description des champs à renseigner	158

6.6. Assistant Interconnecter des faisceaux - données créées ou modifiées	162
8.1. Code couleurs - description pour un connecteur RJ-45	179
9.1. Menus et onglets (Câblage) - liste	205
9.2. Tables (Câblage) - liste	211
9.3. Relations de dépendance entre tables (Câblage) - tableau	217
9.4. Enumérations (Câblage) - liste	219
9.5. Champs calculés (Câblage) - liste	221
9.6. Compteurs (Câblage) - liste	222
9.7. Actions et assistants (Câblage) - liste	222
9.8. Autres ressources documentaires (Câblage) - liste	230



Introduction

PEREGRINE

AVISO:

Le module Câblage fait appel à des connaissances techniques dans les domaines suivants :

- Organisation des systèmes de câblage
- Techniques de câblage
- Matériel de câblage
- Standards de câblage

Ce manuel ne vous apporte pas de connaissances dans ces domaines. Nous supposons que vous les avez déjà acquises.

A qui s'adresse le module Câblage

Le module Câblage s'adresse principalement aux organisations disposant de réseaux complexes (réseaux LAN, WAN, téléphonie, vidéo...).

Il est en général mis en oeuvre par les personnes suivantes :

- Administrateurs réseaux
- Techniciens de maintenance

A quoi sert le module Câblage

Le module Câblage vous permet d'effectuer les tâches suivantes :

- Tenir un inventaire physique détaillé des câbles et dispositifs de câblage :
 - Description technique
 - Localisation géographique
- Repérer les câbles et dispositifs de câblage :
 - Etiquettes de repérage
 - Description des liaisons entre les dispositifs de câblage et les câbles
 - Vérifier la continuité filaire des câbles (de l'utilisateur au serveur ou au PABX)
 - Créer des projets et interventions pour gérer la pose ou l'enlèvement des câbles et des dispositifs de câblage

Gérer ces tâches permet :

- De localiser chaque dispositif de câblage et câble
- En cas de panne, d'intervenir aisément au niveau du dispositif de câblage ou câble défaillant
- D'établir, modifier ou supprimer des connexions
- D'homogénéiser le mode de connexion entre câbles et dispositifs de câblage
- De définir des standards de câblage, jusqu'au niveau des conducteurs et des broches de connecteur

Comment utiliser ce manuel

Chapitre Principes généraux

Ce chapitre vous rappelle quelques grands principes sur le câblage d'un réseau et vous explique comment AssetCenter représente un réseau câblé.

Lisez ces informations pour vous faire une idée générale du fonctionnement du logiciel AssetCenter.

Chapitre Présentation du cas pratique

Pour que votre apprentissage soit plus aisé, nous avons développé un cas pratique tout au long du manuel. Cet exemple consiste à représenter une partie d'un réseau type dans la base AssetCenter. Grâce à cet exemple, vous allez parcourir la plupart des tables liées au module Câblage et utiliser la plupart des assistants de câblage qui automatisent les tâches les plus courantes.

Lisez le chapitre [Présentation du cas pratique](#) [pág. 23] pour comprendre ce que vous allez représenter dans la base AssetCenter à titre pédagogique et comment utiliser au mieux le cas pratique tout au long du manuel.

Chapitre Mise en place du module Câblage

Avant de créer des dispositifs de câblage, des câbles et des liaisons, il est indispensable d'effectuer quelques tâches préliminaires et de renseigner certaines tables de référence.

Lisez ce chapitre pour comprendre quelles sont ces tâches, à quoi servent ces tables de référence et comment renseigner ces dernières au mieux.

Les étapes qui sont détaillées dans ce chapitre sont ordonnées. Vous devez respecter l'ordre qui vous est proposé.

Chaque étape vous apporte des informations parmi les points suivants :

NOTA:

Les points qui suivent ne sont détaillés que si cela est justifié.

- Informations générales :
 - Définitions
Cette section indique quelles définitions consulter dans le chapitre [Glossaire \(Câblage\)](#) [pág. 177]. Il est important de lire ces définitions, car chacun des termes du glossaire a une signification très précise dans AssetCenter.
 - Nom des tables
Nom des tables de référence à renseigner.
 - Menu d'accès
Menu qui permet d'accéder aux tables à renseigner.
 - Modèle de données simplifié
Ce modèle sert à l'administrateur qui veut comprendre comment est structurée la base de données. Ces informations sont indispensables

pour créer les données de manière appropriée et pour personnaliser l'utilisation du logiciel AssetCenter en fonction de vos besoins.

- **Processus de création des enregistrements**

Ce point vous apporte les informations dont vous avez besoin pour créer des enregistrements dans la table.

- **Pré-requis**

Pour pouvoir renseigner certaines tables, il faut avoir renseigné d'autres tables auparavant. Ce point vous en donne la liste.

- **Champs et liens qui doivent absolument être renseignés**

Il existe de nombreux champs et liens dans la base de données AssetCenter. Certains sont indispensables, d'autres sont facultatifs. Ce point vous donne la liste des champs et liens indispensables au fonctionnement du module Câblage.

- **Création d'enregistrements pour le cas pratique**

Rien ne parle autant qu'un cas pratique ! C'est pourquoi nous avons illustré chaque étape de la mise en place du module de câblage par un exemple concret. Il ne vous reste plus qu'à l'adapter à votre cas.

Afin de ne pas vous surcharger d'informations, la description détaillée des champs et liens de la base n'est pas fournie dans le manuel. Vous obtiendrez ces informations en utilisant l'aide contextuelle sur les champs et liens.

Pour plus d'informations sur l'aide contextuelle des champs et liens, consultez ce manuel, chapitre [Referencias](#) [pág. 205], section [Autres ressources documentaires \(Câblage\)](#) [pág. 230].

De même, nous ne détaillons pas chaque étape de la création des enregistrements dans les différentes tables, car la façon de procéder est toujours la même et respecte les règles d'ergonomie générale du logiciel AssetCenter.

Chapitre Répartiteurs

Une fois les tables de référence créées, vous pouvez passer à la création des répartiteurs. Ces derniers doivent être créés avant de tirer les câbles de rocade et les câbles capillaires, afin de pouvoir utiliser convenablement les assistants de câblage.

Lisez ce chapitre pour comprendre comment créer, étendre et dupliquer des répartiteurs.

 **NOTA:**

La création de répartiteurs s'effectue à l'aide d'assistants et en référence aux configurations de répartiteur.

Chapitre Dispositifs de câblage, câbles et connexions - création manuelle

Vous pouvez bien entendu créer les dispositifs de câblage, les câbles et les connexions manuellement. C'est ce qu'explique ce chapitre.

Mais AssetCenter est également fourni avec des assistants de câblage qui automatisent ces tâches.

Lisez ce chapitre si vous souhaitez comprendre comment les assistants créent de tels enregistrements. Sinon, passez aux chapitres suivants.

Chapitre Connexions - création à l'aide des assistants

Ce chapitre présente les assistants de câblage qui automatisent les principales tâches requises pour gérer le câblage.

Chaque assistant est présenté avec les informations suivantes :

- Fonctions remplies par l'assistant
- Prerequisite
- Déclencher l'assistant
- Informations utiles lors de l'exécution de l'assistant
- Données créées ou modifiées par l'assistant
- Visualiser le résultat
- Après l'exécution de l'assistant
- Résolution de problèmes éventuels

Lisez ce chapitre pour connaître les possibilités offertes par les assistants, ainsi que leur fonctionnement.

Chapitre Visualisation des chaînes de liaisons

Un réseau câblé est constitué d'un nombre considérable de câbles et connexions. Pour vous aider à vous y retrouver, AssetCenter représente les chaînes de liaisons de votre réseau.

Lisez ce chapitre pour comprendre comment accéder à la représentation des chaînes de liaisons, les lire et les parcourir.

Chapitre Glossaire (Câblage)

La terminologie propre au module Câblage est très spécialisée. Le glossaire que nous vous proposons contient les termes clé du logiciel AssetCenter et une sélection de termes généraux du métier.

Lisez ce glossaire pour bien comprendre ce que désignent ces termes.

Chapitre Referencias

Ce chapitre contient des informations de référence exhaustives et systématiques.

Lisez ce chapitre si vous voulez connaître tous les composants du logiciel AssetCenter liés au module Câblage, ou pour accéder à des informations avancées ou complémentaires.



1 Principes généraux

CAPÍTULO

La gestion d'un réseau câblé est complexe. Ceci est dû au nombre élevé de câbles et dispositifs qui interviennent dans un réseau. Il est par conséquent important de pouvoir repérer ses câbles et dispositifs de câblage avec précision et simplicité.

AssetCenter offre cette possibilité et permet de gérer de nombreuses informations qu'il serait difficile de stocker sur un support papier ou une base de données artisanale.

Périmètre couvert par le module Câblage

Cette section vous rappelle quelques aspects de la gestion d'un réseau câblé et vous explique comment le réseau est représenté dans la base AssetCenter. Les principaux termes sont également définis dans cette section.

Le module Câblage s'intéresse à la partie "cachée" du réseau câblé, de la prise murale aux répartiteurs.

Exemples :

- Le côté invisible de la prise murale en fait partie. Le côté visible de la prise murale et sa connexion aux ordinateurs, périphériques et téléphones n'en fait pas partie.

- Les dispositifs de répartiteur, les câbles de rocade et capillaires en font partie. Les serveurs, PABX et la connexion de ces derniers au réseau n'en font pas partie.

L'illustration qui suit met en évidence la partie d'un réseau couverte par le module Câblage.

Figura 1.1. Module Câblage - périmètre couvert



Principales notions utilisées

Cette section donne la liste des principales notions du module Câblage.

Pour connaître la définition de ces notions : ► [Glossaire \(Câblage\)](#) [pág. 177]

Câbles : paires, conducteurs, faisceaux

- Paire/conducteur [pág. 187]
- Faisceau [pág. 184]

Dispositifs de câblage : broches, terminaisons, ports

- Broche/ Terminaison [pág. 177]
- Puerto [pág. 187]

Connexion entre dispositifs de câblage et câbles : types de connexion

- Tipo de conexión [pág. 191]

Les dispositifs de câblage et câbles se connectent entre eux des manières suivantes :

- De broche de dispositif à broche de dispositif
- De broche de dispositif à fil ou conducteur de câble
- De port de dispositif à port de dispositif
- De port de dispositif à faisceau de câble

Ainsi, AssetCenter distingue ainsi deux type de connexion :

- Par broche : chaque broche est identifiée
- Par port : les broches ne sont pas identifiées individuellement

Connexions : liaisons, direction utilisateur et direction hôte

- ▶ Liaison [pág. 186]
 - ▶ Hôte [pág. 185]
 - ▶ Usuario [pág. 193]
-

NOTA:

Les cordons de brassage utilisés pour interconnecter les dispositifs de répartiteurs ne sont pas décrits dans la base de données. On se contente de décrire des liaisons entre les ports de ces dispositifs.

Repérage des fils et broches : les codes couleurs

- ▶ Code couleur [pág. 179]

2 | Présentation du cas pratique

CAPÍTULO

Afin de faciliter votre apprentissage, nous développons un cas pratique tout au long du manuel.

Ceci vous permettra de mieux comprendre ce que le module Câblage cherche à représenter et comment il le représente.

 **AVISO:**

Pour que le cas pratique fonctionne, vous devez réaliser chaque étape dans son intégralité, en respectant l'ordre du manuel. Seuls les champs et liens indispensables sont mentionnés. Nous vous laissons le soin de découvrir par vous-mêmes les autres champs et liens.

Localisations du cas pratique

Le réseau que nous allons représenter est réparti sur les localisations illustrées par le schéma suivant :

Figura 2.1. Cas pratique - localisations à représenter



Réseau du cas pratique

Le schéma suivant illustre quelle portion de réseau nous allons représenter dans la base AssetCenter à travers le cas pratique.

Figura 2.2. Cas pratique - réseau câblé à représenter



On trouve dans ce réseau des composants qui ne seront pas représentés dans le cadre du module Câblage :

- 1 téléphone connecté à la prise murale par 1 câble téléphonique
- 1 ordinateur fixe connecté à la prise murale par 1 câble LAN
- 1 ordinateur portable connecté à la prise murale par 1 câble LAN

On trouve des composants qui seront représentés :

Cuadro 2.1. Cas pratique - liste des composants à représenter

Repère sur le schéma	Cantidad	Composant	Composición	Tipo de conexión
1	1	Répartiteur	2 colonnes et 6 lignes	Ne s'applique pas.
2	1	Prise murale	3 ports de 8 broches	Par broches
3	4	Panneaux de brassage	Face arrière : 24 ports de 8 broches pré-câblé	Par port
			Face avant : 24 ports RJ45	Par port (brassage)
4	6	Panneaux de brassage	Face arrière : 256 broches (32 x 8)	Par broches
			Face avant : 24 ports RJ45	Par port (brassage)
5	2	Conmutador	10 emplacements	Ne s'applique pas.
	1	Module (pour l'un des emplacements de switch)	8 ports RJ45	Par port

Repère sur le schéma	Canti- dad	Composant	Composition	Tipo de conexión
6	3	Câbles capillaires	4 paires torsadées de 2 fils de cuivre	Ne s'applique pas.
7	1	Câble de rocade	32 paires torsadées de 2 fils de cuivre	Ne s'applique pas.
8	1	Câble de rocade	4 paires torsadées de 2 fils de cuivre	Ne s'applique pas.
9	1	Puerto	2 broches (Face arrière)	Par broches
10	1	Puerto	8 broches (Face avant)	Par port
11	1	Puerto	8 broches (Face avant)	Par port
			8 broches (Face arrière)	Par broches
12	2	Puertos	8 broches (2 faces)	Par port
13	2	Puertos	8 broches (Face avant)	Par port
14	1	Puerto	8 broches (Face arrière)	Par port



3 Mise en place du module Câblage

CAPÍTULO

Avant de commencer à utiliser le module Câblage, vous devez effectuer quelques étapes préliminaires décrites dans ce chapitre.

Vous devez ensuite définir les informations de référence qui seront utilisées pour créer et décrire les câbles, dispositifs de câblage et liaisons. Ces informations de référence doivent être créées en premier : elles pourront être complétées ou actualisées par la suite.

Prerrequisito

Pour pouvoir continuer dans la lecture de ce manuel

Pour pouvoir continuer dans la lecture du manuel, vous devez auparavant :

- 1 Installer AssetCenter,
- 2 Exécuter AssetCenter,
- 3 Vous connecter à la base de démonstration du logiciel AssetCenter,
- 4 Activer le module Câblage à l'aide du menu Fichier/ Activation des modules.

Travailler dans votre base de données d'exploitation avec le module Câblage

Pour pouvoir travailler dans votre propre base de données d'exploitation, vous devez :

- 1 Installer AssetCenter,
- 2 Exécuter AssetCenter Database Administrator
- 3 Créer votre base de données tout en important les Données métier propres au câblage (procédure détaillée ci-après),
- 4 Insérer une licence d'utilisation qui inclut le module Câblage,
- 5 Exécuter AssetCenter,
- 6 Vous connecter à votre base de données,
- 7 Activer le module de câblage à l'aide du menu Fichier/ Activation des modules.

Importer les Données métier lors de la création d'une base de données

Procédez de la manière suivante :

- 1 Exécutez AssetCenter Database Administrator
- 2 Sélectionnez le menu Fichier/ Ouvrir
- 3 Sélectionnez l'option Ouvrir un fichier de description de base - créer une nouvelle base
- 4 Sélectionnez le fichier **gbbase.xml** qui se trouve dans le sous-dossier **config** du dossier d'installation du logiciel AssetCenter
- 5 Démarrez l'assistant de création de base (menu Action/ Créer une base).
- 6 Suivez les instructions du manuel Administration, chapitre Création, modification et suppression d'une base de données AssetCenter.

Dans la page Données à importer, sélectionnez Câblage - Données métier.

Importer les Données métier dans une base de données existante

Procédez de la manière suivante :

- 1 Exécutez AssetCenter Database Administrator
- 2 Sélectionnez le menu Fichier/ Ouvrir

- 3 Sélectionnez l'option Ouvrir un fichier de description de base - créer une nouvelle base
- 4 Sélectionnez le fichier **gbase.xml** qui se trouve dans le sous-dossier **config** du dossier d'installation du logiciel AssetCenter
- 5 Démarrez l'assistant de création de base (menu Action/ Créer une base).
- 6 Renseignez les pages de l'assistant de la manière suivante (navigatez d'une page à l'autre à l'aide des boutons Suivant et Précédent) :
Page Générer un script SQL / Créer une base :

Champs	Valeur
Base de données	Sélectionnez la connexion à la base de données dans laquelle importer les rapports.
Création	Importer des données métier.
Utiliser les options avancées de création	Ne sélectionnez pas cette option.

Page Paramètres de création :

Champs	Valeur
Mot de passe	Saisissez le mot de passe de l'administrateur. NOTA: L'administrateur d'une base AssetCenter est l'enregistrement dans la table Personnes et services (amEmpIDept) dont le champ Nom (Name) vaut Admin. Le login de connexion à la base est stocké dans le champ Nom d'utilisateur (UserLogin). Celui de l'administrateur vaut Admin. Le mot de passe est stocké dans le champ Mot de passe (LoginPassword).

Page Données à importer :

Champs	Valeur
Données disponibles	Sélectionnez l'option Câblage - Données métier.
Interrompre l'import en cas d'erreur	Sélectionnez cette option pour que l'import des données s'arrête en cas de problème.

Champs	Valeur
Fichier journal	Nom complet du fichier dans lequel toutes les opérations réalisées pendant l'import, ainsi que les erreurs et avertissements, seront consignés.

7 Exécutez les opérations définies à l'aide de l'assistant (bouton Terminer).

En savoir plus sur l'installation du logiciel AssetCenter

Reportez-vous au manuel Installation.

Types de dispositif de câblage

Definiciones

► Type de dispositif de câblage [pág. 191]

Nom des tables

Les types de dispositif de câblage sont stockés dans l'énumération `amDeviceType` de la table Enumérations (`amItemizedList`).

Menu d'accès

Administration/ Enumérations

Créer les types de dispositif de câblage

- 1 Affichez la liste des énumérations (Administration/ Enumérations)
- 2 Sélectionnez l'énumération `amDeviceType`
- 3 Créez les valeurs dont vous avez besoin

Pré-requis

Aucun pré-requis.

L'énumération `amDeviceType` existe déjà dans la table Enumérations.

Créer les types de dispositif de câblage pour le cas pratique

- 1 Affichez la liste des énumérations (Administration/ Enumérations).
- 2 Sélectionnez l'énumération amDeviceType
- 3 Créez les valeurs suivantes, si elles n'existent pas encore :
 - Module de switch
 - Panneau de brassage
 - Prise murale
 - Switch

Types de câble

Definiciones

- ▶ Type de câble [pág. 190]

Nom des tables

Les types de câble sont stockés dans l'énumération amCableType de la table Enumérations (amItemizedList).

Menu d'accès

Administration/ Enumérations

Créer un type de câble

- 1 Affichez la liste des énumérations (Administration/ Enumérations)
- 2 Sélectionnez l'énumération amCableType
- 3 Créez les valeurs dont vous avez besoin

Pré-requis

Aucun pré-requis.

L'énumération amCableType existe déjà dans la table Enumérations.

Créer les types de câble pour le cas pratique

- 1 Affichez la liste des énumérations (Administration/ Enumérations)
- 2 Sélectionnez l'énumération amCableType
- 3 Créez les valeurs suivantes, si elles n'existent pas encore :
 - ◆ Paires torsadées

Rôles de câblage

Definiciones

- ▶ Función [pág. 189]

Nom des tables

Les rôles de câble sont stockés dans l'énumération amCableRole de la table Enumérations (amItemizedList).

Menu d'accès

Administration/ Enumérations

Créer les rôles de câblage

- 1 Affichez la liste des énumérations (Administration/ Enumérations)
- 2 Sélectionnez l'énumération amCableRole
- 3 Créez les valeurs dont vous avez besoin

Pré-requis

Aucun pré-requis.

L'énumération amCableRole existe déjà dans la table Enumérations.

Créer les rôles de câblage pour le cas pratique

- 1 Affichez la liste des énumérations (Administration/ Enumérations)

- 2 Sélectionnez l'énumération amCableRole
- 3 Créez les valeurs suivantes, si elles n'existent pas encore :
 - Rocado
 - Capillaire

Couleurs à utiliser dans les codes couleurs

Nom des tables

Les couleurs sont stockés dans les énumérations suivantes de la table Enumérations (amItemizedList) :

- amColor
- amTipColor
- amRingColor

Menu d'accès

Administration/ Enumérations

Les énumérations amColor, amTipColor et amRingColor existent déjà dans la table Enumérations.

Créer les couleurs

- 1 Affichez la liste des énumérations (Administration/ Enumérations)
- 2 Sélectionnez l'énumération amColor
- 3 Créez les valeurs dont vous avez besoin
- 4 Sélectionnez l'énumération amTipColor
- 5 Créez les valeurs dont vous avez besoin
- 6 Sélectionnez l'énumération amRingColor
- 7 Créez les valeurs dont vous avez besoin

 **SUGERENCIA:**

Vous pouvez commencer par créer les couleurs dans l'énumération amColor, puis les recopier dans les énumérations amTipColor et amRingColor.

Pré-requis

Aucun pré-requis.

Créer les couleurs pour le cas pratique

Nous allons créer les couleurs dont nous avons besoin pour les entrées de codes couleurs de notre cas pratique.

Nous allons les créer dans l'énumération amColor et nous les recopierons dans les énumérations amTipColor et amRingColor.

Créez les couleurs de l'énumération amColor

- 1 Affichez la liste des énumérations (Administration/ Enumérations)
- 2 Sélectionnez l'énumération amColor
- 3 Ajoutez les valeurs suivantes à l'énumération :
 - blanc/bleu
 - blanc/marron
 - blanc/orange
 - blanc/vert
 - bleu
 - bleu/blanc
 - bleu/jaune
 - bleu/noir
 - bleu/rouge
 - bleu/violet
 - jaune/bleu
 - jaune/marron
 - jaune/vert
 - marron
 - marron/blanc
 - marron/jaune

- marron/noir
- marron/rouge
- marron/violet
- noir/bleu
- noir/marron
- noir/orange
- noir/vert
- orange
- orange/noir
- rouge/bleu
- rouge/marron
- rouge/vert
- vert
- vert/blanc
- vert/jaune
- vert/noir
- vert/rouge
- vert/violet
- violet/bleu
- violet/marron
- violet/vert

Créez les couleurs des énumérations `amTipColor` et `amRingColor`

Procédez de la même manière que pour l'énumération `amColor` (en créant les mêmes couleurs).

Codes couleurs

Definición

- ▶ Code couleur [pág. 179]
- ▶ Entrée de code couleur [pág. 182]
- ▶ Nuque [pág. 186]

► [Pointe](#) [pág. 187]

Nom des tables

- Codes couleur (amColorCode)
- Entrées de code couleur (amColorDet)

Menu d'accès

Câblage/ Codes couleurs

Modèle de données simplifié

Figura 3.1. Codes couleurs - modèle de données



Créer les codes couleurs

- 1 Affichez la liste des codes couleurs (Câblage/ Codes couleurs).
- 2 Pour chaque code couleur à créer :
 - 1 Créez un enregistrement dans la table Codes couleur.
 - 2 Ajoutez une entrée de code couleur par paire ou conducteur.

Pré-requis

Il est recommandé d'avoir créé les couleurs dans les énumérations suivantes de la table Enumérations (amItemizedList) :

- amColor
- amTipColor
- amRingColor

Si vous ne l'avez pas fait, vous pourrez les ajouter au vol lors de la création des codes-couleurs.

Champs et liens qui doivent absolument être renseignés

Cuadro 3.1. Codes couleurs - champs et liens qui doivent absolument être renseignés

Libellé du champ ou lien	Nom SQL du champ ou lien
Table Codes couleur (amColorCode)	
Nombre	Name
Entrées du code couleur	ColorDetail
Table Entrées de code couleur (amColorDet)	
N°	sSequenceNumber
Color	Color

Créer les codes couleurs pour le cas pratique

Nous allons créer 2 codes couleurs et leurs entrées.

Créez les codes couleurs

- 1 Affichez la liste des codes couleurs (Câblage/ Codes couleurs).
- 2 Créez un nouvel enregistrement pour chaque code couleurs dans la table Codes couleur (amColorCode) et renseignez les champs suivants :

Valeur du champ ou lien ...	Enregistrement 1	Enregistrement 2
Nom (Name)	568B - 4 paires	32 paires

Créez les entrées du code couleurs 568B - 4 paires

- 1 Sélectionnez le code couleurs 568B - 4 paires
- 2 Créez les entrées de code couleurs suivantes :

Valeur du champ N° (sSequenceNumber)	Valeur du champ Couleur (Color)	Valeur du champ Couleur de la pointe (TipColor)	Valeur du champ Couleur de la nuque (RingColor)
1	bleu	blanc/bleu	bleu
2	orange	blanc/orange	orange
3	vert	blanc/vert	vert

Valeur du champ N° (sSequenceNumber)	Valeur du champ Couleur (Color)	Valeur du champ Couleur de la pointe (TipColor)	Valeur du champ Couleur de la nuque (RingColor)
4	marron	blanc/marron	marron

Créez les entrées du code couleurs 32 paires

- 1 Sélectionnez le code couleurs 568B - 32 paires
- 2 Sélectionnez le code couleurs et créez les entrées de code couleurs suivantes :

Valeur du champ N° (sSequenceNumber)	Valeur du champ Couleur (Color)	Valeur du champ Couleur de la pointe (TipColor)	Valeur du champ Couleur de la nuque (RingColor)
1	blanc/bleu	blanc/bleu	bleu/blanc
2	blanc/marron	blanc/marron	marron/blanc
3	blanc/vert	blanc/vert	vert/blanc
4	bleu/jaune	bleu/jaune	jaune/bleu
5	bleu/noir	bleu/noir	noir/bleu
6	bleu/rouge	bleu/rouge	rouge/bleu
7	bleu/violet	bleu/violet	violet/bleu
8	jaune/marron	jaune/marron	marron/jaune
9	jaune/vert	jaune/vert	vert/jaune
10	marron/noir	marron/noir	noir/marron
11	marron/rouge	marron/rouge	rouge/marron
12	marron/violet	marron/violet	violet/marron
13	noir/orange	noir/orange	orange/noir
14	noir/vert	noir/vert	vert/noir
15	rouge/vert	rouge/vert	vert/rouge
16	vert/violet	vert/violet	violet/vert
17	blanc/bleu	blanc/bleu	bleu/blanc
18	blanc/marron	blanc/marron	marron/blanc
19	blanc/vert	blanc/vert	vert/blanc
20	bleu/jaune	bleu/jaune	jaune/bleu
21	bleu/noir	bleu/noir	noir/bleu
22	bleu/rouge	bleu/rouge	rouge/bleu
23	bleu/violet	bleu/violet	violet/bleu
24	jaune/marron	jaune/marron	marron/jaune
25	jaune/vert	jaune/vert	vert/jaune
26	marron/noir	marron/noir	noir/marron

Valeur du champ N° (sSequenceNumber)	Valeur du champ Couleur (Color)	Valeur du champ Couleur de la pointe (TipColor)	Valeur du champ Couleur de la nuque (RingColor)
27	marron/rouge	marron/rouge	rouge/marron
28	marron/violet	marron/violet	violet/marron
29	noir/orange	noir/orange	orange/noir
30	noir/vert	noir/vert	vert/noir
31	rouge/vert	rouge/vert	vert/rouge
32	vert/violet	vert/violet	violet/vert

Règles d'étiquetage

Definiciones

- ▶ Règle d'étiquetage [pág. 188]
- ▶ Etiqueta [pág. 183]

Nom des tables

Règles d'étiquetage (amLabelRule)

Menu d'accès

Câblage/ Règles d'étiquetage

Modèle de données simplifié

Figura 3.2. Règles d'étiquetage et étiquettes - modèle de données



Exemple d'étiquette

Figura 3.3. Etiquette de câble - exemple



Créer les règles d'étiquetage

AVISO:

Pour que les assistants fonctionnent, il est impératif de créer des règles d'étiquetage pour repérer les composants suivants :

- Dispositifs de câblage
 - Dispositifs de répartiteurs
 - Câbles
 - Liaisons
-

SUGERENCIA:

Il existe de multiples façons de créer des étiquettes de liaisons, selon que, par exemple :

- La connexion se fait par port ou par broche
 - Vous utilisez les numéros extrêmes d'une séquence de broches ou tous les numéros de la séquence
 - La liaison porte sur un câble ou un dispositif de câblage
-

Créez éventuellement des règles d'étiquetage pour les composants suivants :

- Faisceaux
- Broches/terminaisons
- Puertos
- Paires/conducteurs

Pour créer les règles d'étiquetage :

- 1 Affichez la liste des règles d'étiquetage (Câblage/ Règles d'étiquetage).
- 2 Créez des enregistrements à partir de la liste.

Pré-requis

Déterminez avec précision à partir de quelles informations vous souhaitez créer les étiquettes.

Champs et liens qui doivent absolument être renseignés

Cuadro 3.2. Règles d'étiquetage - champs et liens qui doivent absolument être renseignés

Libellé du champ ou lien	Nom SQL du champ ou lien
Campo	FieldName
Nombre	Name
Nombre SQL	SQLName
Script	memScript
Tabla	TableName

Créer les règles d'étiquetage pour le cas pratique

Nous allons créer les règles d'étiquetage nécessaires à l'exécution du cas pratique :

- Pour repérer les câbles en fonction de leur modèle et de leur code.
- Pour nommer les liaisons.
- Pour renseigner les étiquettes des dispositifs de câblage.

Pour cela :

- 1 Affichez la liste des règles d'étiquetage (Câblage/ Règles d'étiquetage).
- 2 Créez un nouvel enregistrement pour chaque règle d'étiquetage dans la table Règles d'étiquetage (amLabelRule) et renseignez les champs suivants :

Cam-po	Enregistrement 1	Enregistrement 2	Enregistrement 3	Enregistrement 4	Enregistrement 5
Nom-bre	Cas pratique - Câbles	Cas pratique - Liaison - Par numéro de sé-quence des paires	Cas pratique - Biens de sous-répartiteur	Cas pratique - Liaison prise murale	Cas pratique - Liaison port d'une panneau de brassage de répartiteur
Tabla	Câbles (amCable)	Liaisons (amCableLink)	Biens (amAsset)	Liaisons (amCableLink)	Liaisons (amCableLink)
Cam-po	Label	Label	Label	Label	Label
Script	Voir ci-après.	Voir ci-après.	Voir ci-après.	Voir ci-après.	Voir ci-après.

SUGERENCIA:

Pour éviter de taper les scripts qui suivent à la main, vous pouvez effectuer un copier-coller de l'aide en ligne vers AssetCenter.

Les valeurs du champ Script sont :

- Enregistrement 1 :

```
RetVal = [Model.Name] + " - " + [Code]
```

- Enregistrement 2 :

```
Dim lErr      As Long
Dim hqPair    As Long
Dim strResult As String
Dim strVal    As String

hqPair = AmQueryCreate()
lErr = AmQueryExec(hqPair, "SELECT Name FROM amCablePair WHERE lBundleId = " & [lBundleId] & " ORDER BY sSequenceNumber")

Do While ( lErr = 0 )
strVal = AmGetFieldStringValue(hqPair, 0)

If ( strResult = "" ) Then
strResult = strVal
Else
strResult = strResult & " " & strVal
End If

lErr = AmQueryNext(hqPair)
Loop

AmReleaseHandle(hqPair)

RetVal = [Cable.Model.Name] & " (" & [Cable.Label] & ") - (" & strResult & ")"
```

- Enregistrement 3 :

```
Dim lErr      As Long
Dim hqTFDev  As Long
Dim strTFName As String
Dim lCol     As Long
Dim lRow     As Long

hqTFDev = AmQueryCreate()
lErr = AmQueryExec(hqTFDev, "SELECT DeviceTermFieldDev.TerminationField
.Name, DeviceTermFieldDev.sHoriz, DeviceTermFieldDev.sVert FROM amAsset
WHERE lAstId = " & [lAstId])

If ( lErr = 0 ) Then
strTFName = AmGetFieldStrValue(hqTFDev, 0)
lCol      = AmGetFieldLongValue(hqTFDev, 1)
lRow      = AmGetFieldLongValue(hqTFDev, 2)
End If

AmReleaseHandle(hqTFDev)

RetVal = FormatResString("$1 Co: $2 Li: $3", strTFName, lCol, lRow)
```

- Enregistrement 4 :

```
RetVal = FormatResString("$1:$2", [Device.Label], [Port.PortNo])
```

- Enregistrement 5 :

```
RetVal = FormatResString("$1 Port: $2", [Device.Label], [Port.PortNo])
```

Ainsi, par exemple, lorsque vous sélectionnez la règle d'étiquetage Cas pratique - Câbles pour un câble, l'étiquette indiquera :

- Le modèle du câble
- Le code du câble

Elle se présente sous la forme :

```
<Nom du modèle du câble> - <Code du câble>
```

Exemple :

FTP - Catégorie 5 - 4 paires torsadées - 000001

Types de paire/conducteur

Definiciones

- Type de paire/conducteur [pág. 192]

Nom des tables

Types de paire/conducteur (amCabPairType)

Menu d'accès

Câblage/ Types de paire/conducteur

Modèle de données simplifié

Figura 3.4. Types de paire/conducteur - modèle de données



Créer les types de paire/conducteur

- 1 Affichez la liste des types de paire/conducteur (Câblage/ Types de paire/conducteur).
- 2 Créez autant d'enregistrements que de types de paire/conducteur que vous utilisez.

Pré-requis

Ninguno

Champs et liens qui doivent absolument être renseignés

Cuadro 3.3. Types de paire/conducteur - champs et liens qui doivent absolument être renseignés

Libellé du champ ou lien	Nom SQL du champ ou lien
Nombre	Name
Nb de conducteurs	sConductors

Créer les types de paires et de conducteurs pour le cas pratique

Nous allons créer un type de paire composée de 2 fils de cuivre.

- 1 Affichez la liste des types de paire/conducteur (Câblage/ Types de paire/conducteur).
- 2 Créez un nouvel enregistrement dans la table Types de paire/conducteur (amCabPairType) et renseignez les champs suivants :

Champ ou lien à renseigner	Valor
Nom (Name)	Cuivre
Nb de conducteurs (sConductors)	2

Types de connexion

Definiciones

- ▶ Tipo de conexión [pág. 191]

Nom des tables

Types de connexion de câble (amCabCnxType)
Mappings des broches de connexion (amCnxPinMap)

Menu d'accès

Câblage/ Types de connexion de câble

Créer les types de connexion

- 1 Identifiez les types de connexion que vous utilisez dans votre réseau.
- 2 Affichez la liste des types de connexion (Câblage/ Types de connexion de câble).
- 3 Créez un enregistrement par type de connexion identifié.

- 4 Si vous avez déterminé qu'il est utile d'associer chacune des broches de ce type de connexion à une entrée de code couleurs, renseignez le lien Mappings des broches de connexion. Créez autant de liens que le type de connexion contient de broches/terminaisons.

Pré-requis

Vous devez avoir créé les codes couleurs.

Champs et liens qui doivent absolument être renseignés

Cuadro 3.4. Types de connexion - champs et liens qui doivent absolument être renseignés

Libellé du champ ou lien	Nom SQL du champ ou lien	Remarques
Nombre		
Nombre	Name	
Par port ou broche	seMode	
Nb de broches/terminaisons	sPinCount	
Code couleur	ColorCode	
Mappings des broches de connexion	CnxPinMaps	<ul style="list-style-type: none"> ■ Si le champ Par port ou broche vaut Broche, alors ce lien devra certainement être renseigné ■ Si le champ Par port ou broche vaut Port, alors ce champ pourra être renseigné
N°		
N°	sPinSeq	
Entrée de code couleur	ColorCodeDet	

Créer les types de connexion pour le cas pratique

Nous allons créer les types de connexion suivants :

- RJ45 - 568B - Port
- RJ45 - 568B - Broche

Créez les types de connexion

- 1 Affichez la liste des types de connexion (Câblage/ Types de connexion de câble).
- 2 Créez un nouvel enregistrement dans la table Types de connexion de câble (amCabCnxType) et renseignez les champs suivants :

Champ ou lien à renseigner	Valeur pour l'enregistrement 1	Valeur pour l'enregistrement 2
Nom (Name)	RJ45 - 568B - Port	RJ45 - 568B - Broche
Par port ou broche (Name)	Puerto	Broche
Nb de broches/terminaisons (sPinCount)	0	8
Code couleur (ColorCode)		568B - 4 paires

Renseignez le lien Mapping des broches de connexion pour le types de connexion RJ45 - 568B - Broche

- 1 Sélectionnez le type de connexion RJ45 - 568B - Broche
- 2 Créez les entrées de mapping des broches de connexion en renseignant les champs suivants :

Valeur du champ N° (sPinSeq)	Entrée de code couleur (ColorCodeDet)
1	orange
2	orange
3	vert
4	bleu
5	bleu
6	vert
7	marron
8	marron

Fonctions de câblage

Definiciones

- Cargo [pág. 184]

Nom des tables

Fonctions de câblage (amCableDuty)

Menu d'accès

Câblage/ Fonctions de câble

Modèle de données simplifié

Figura 3.5. Fonctions - modèle de données



Créer les fonctions de câblage

- 1 Affichez la liste des fonctions de câblage (Câblage/ Fonctions de câble).
- 2 Créez un enregistrement pour chacune des fonctions que remplissent votre réseau câblé.

SUGERENCIA:

A ce stade, nous vous recommandons de ne pas renseigner le lien Topologies (Topology), car les topologies n'ont pas encore été créées. Il est plus pratique d'associer une fonction aux topologies lorsque ces dernières sont créées.

Pré-requis

Aucun pré-requis.

Champs et liens qui doivent absolument être renseignés

Cuadro 3.5. Fonctions de câblage - champs et liens qui doivent absolument être renseignés

Libellé du champ ou lien	Nom SQL du champ ou lien
Nombre	Name

Créer les fonctions pour le cas pratique

Nous allons créer 2 fonctions.

- 1 Affichez la liste des fonctions de câblage (Câblage/ Fonctions de câble).
- 2 Créez un nouvel enregistrement et renseignez les champs suivants :

Champ ou lien à renseigner	Valeur pour l'enregistrement 1	Valeur pour l'enregistrement 2
Nom (Name)	Datos	Voix

Localizaciones

Nous introduisons la table Localisations pour les besoins du cas pratique.

Nom des tables

Localisations (amLocation)

Menu d'accès

Parc/ Localisations

Créer les localisations pour le cas pratique

Nous allons créer les enregistrements qui correspondent aux localisations du schéma suivant :

Figura 3.6. Cas pratique - localisations à représenter

- 1 Affichez la liste des localisations (Parc/ Localisations).
- 2 Créez un nouvel enregistrement par localisation et renseignez les champs suivants :

Champ ou lien à renseigner	Valeur pour l'enregistrement 1	Valeur pour l'enregistrement 2	Valeur pour l'enregistrement 3
Nom (Name)	Bâtiment câblé	Etage 1	Etage 2
Sous-localisation de (Parent)	Ne pas renseigner	Bâtiment câblé	Bâtiment câblé

Champ ou lien à renseigner	Valeur pour l'enregistrement 4	Valeur pour l'enregistrement 5	Valeur pour l'enregistrement 6
Nom (Name)	Local technique d'étage	Local technique principal	Bureau 1
Sous-localisation de (Parent)	/Bâtiment câblé/Etage 1/	/Bâtiment câblé/Etage 2/	/Bâtiment câblé/Etage 1/

Projets et interventions associés au câblage

Les projets et interventions vous permettent de conserver une trace des opérations effectuées sur le réseau :

- Pose ou retrait de câbles
- Connexion ou déconnexion entre faisceaux et ports
- Installation d'un dispositif de câblage

Les assistants de câblage nécessitent la création de projets et d'interventions avant leur exécution. Vous devez donc créer au moins un projet contenant au moins une intervention.

Les assistants de câblage ne renseignent les tables suivantes que si vous sélectionnez un projet et une intervention à la fin de l'exécution de l'assistant :

- Comptes-rendus de chaîne de liaisons (amTraceOutput)
- Historiques de chaînes de liaison (amTraceHistory)
- Opérations sur chaîne de liaisons (amTraceOp)

Nom des tables

- Projets (amProject)
- Interventions (amWorkOrder)

Menu d'accès

- Parc/ Projets
- Parc/ Interventions

Créer les projets et interventions associés au câblage

- 1 Affichez la liste des projets (Parc/ Projets).
- 2 Créez un projet pour chaque opération de câblage que vous allez réaliser.
- 3 Associez une ou plusieurs interventions au projet.
- 4 Exécutez les assistants de câblage en faisant référence au projet et à l'intervention appropriés.

Ces assistants renseignent automatiquement les liens suivants des projets :

- Biens (AstProjDescs),
- Câbles (ProjectCables),
- Chaînes de liaisons (ProjectTraces)

Ces assistants renseignent automatiquement les liens suivants des interventions :

- Libellé (Title)
- Dispositifs de l'intervention (ProjBien)
- Câbles du projet (ProjCable)
- Chaînes de liaisons de projet (ProjTraceOut)

Pré-requis

Aucun pré-requis.

Champs et liens qui doivent absolument être renseignés

Cuadro 3.6. Projets et interventions associés au câblage - champs et liens qui doivent absolument être renseignés

Libellé du champ ou lien	Nom SQL du champ ou lien
Literal	
Literal	Title
Intervenciones	WorkOrders
N° de intervención	
N° d'intervention	WONo

Créer les projets et interventions pour le cas pratique

Nous allons créer un projet par assistant que vous serez amené à exécuter dans le cadre du cas pratique. Nous associerons une intervention à chacun des projets.

Ainsi, vous pourrez consulter ces projets et interventions pour mieux comprendre ce que créent, modifient ou suppriment les assistants.

Créez les projets

- 1 Affichez la liste des projets (Parc/ Projets).
- 2 Créez un nouvel enregistrement par projet et renseignez les champs suivants :

	Libellé (Title)
Valeur pour l'enregistrement 1	Créer un répartiteur
Valeur pour l'enregistrement 2	Déconnecter les faisceaux
Valeur pour l'enregistrement 3	Déconnecter les ports
Valeur pour l'enregistrement 4	Dupliquer un local technique
Valeur pour l'enregistrement 5	Echanger les biens
Valeur pour l'enregistrement 6	Enlever les câbles

	Libellé (Title)
Valeur pour l'enregistrement 7	Enlever les câbles capillaires
Valeur pour l'enregistrement 8	Enlever les câbles par localisation
Valeur pour l'enregistrement 9	Etendre un répartiteur
Valeur pour l'enregistrement 10	Interconnecter le hub générique
Valeur pour l'enregistrement 11	Interconnecter le hub spécifique
Valeur pour l'enregistrement 12	Interconnecter des faisceaux
Valeur pour l'enregistrement 13	Interconnecter les ports
Valeur pour l'enregistrement 14	Interconnecter des ports intérieurement
Valeur pour l'enregistrement 15	Interconnecter les sous-répartiteurs
Valeur pour l'enregistrement 16	Tirer des câbles capillaires
Valeur pour l'enregistrement 17	Tirer des rocares
Valeur pour l'enregistrement 18	Transférer les câbles
Valeur pour l'enregistrement 19	Transférer les biens du projet
Valeur pour l'enregistrement 20	Transférer des connexions du projet
Valeur pour l'enregistrement 21	Transférer les câbles du projet

Créez un lien Interventions pour chaque projet

- 1 Sélectionnez chaque projet l'un après l'autre
- 2 Sélectionnez l'onglet Interventions et ajoutez une nouvelle intervention au projet en renseignant les champs suivants :

Libellé du projet	Valeur du champ N° d'intervention (WONo)
Créer un répartiteur	Acceptez la valeur par défaut proposée par AssetCenter.
Déconnecter les faisceaux	Acceptez la valeur par défaut proposée par AssetCenter.
Déconnecter les ports	Acceptez la valeur par défaut proposée par AssetCenter.
Dupliquer un local technique	Acceptez la valeur par défaut proposée par AssetCenter.
Echanger les biens	Acceptez la valeur par défaut proposée par AssetCenter.
Enlever les câbles	Acceptez la valeur par défaut proposée par AssetCenter.
Enlever les câbles capillaires	Acceptez la valeur par défaut proposée par AssetCenter.
Enlever les câbles par localisation	Acceptez la valeur par défaut proposée par AssetCenter.
Etendre un répartiteur	Acceptez la valeur par défaut proposée par AssetCenter.

Libellé du projet	Valeur du champ N° d'intervention (WONo)
Interconnecter le hub générique	Acceptez la valeur par défaut proposée par AssetCenter.
Interconnecter le hub spécifique	Acceptez la valeur par défaut proposée par AssetCenter.
Interconnecter des faisceaux	Acceptez la valeur par défaut proposée par AssetCenter.
Interconnecter les ports	Acceptez la valeur par défaut proposée par AssetCenter.
Interconnecter des ports intérieurement	Acceptez la valeur par défaut proposée par AssetCenter.
Interconnecter les sous-répartiteurs	Acceptez la valeur par défaut proposée par AssetCenter.
Tirer des câbles capillaires	Acceptez la valeur par défaut proposée par AssetCenter.
Tirer des rocares	Acceptez la valeur par défaut proposée par AssetCenter.
Transférer les câbles	Acceptez la valeur par défaut proposée par AssetCenter.
Transférer les biens du projet	Acceptez la valeur par défaut proposée par AssetCenter.
Transférer des connexions du projet	Acceptez la valeur par défaut proposée par AssetCenter.
Transférer les câbles du projet	Acceptez la valeur par défaut proposée par AssetCenter.

Natures destinées aux câbles et dispositifs de câblage

Les natures servent à définir des informations communes à certains ensembles de biens. Les câbles et dispositifs de câblage requièrent chacun une nature spécifique qui sera associée aux modèles de câbles et dispositifs de câblage.

Les informations que vous définissez au niveau des natures conditionnent l'affichage de certains champs et liens des modèles, biens et câbles.

Nom des tables

Natures (amNature)

Menu d'accès

Parc/ Natures

Modèle de données simplifié

Figura 3.7. Câbles et dispositifs de câblage - modèle de données



Créer les natures destinées aux câbles et dispositifs de câblage

- 1 Affichez la liste des natures (Parc/ Natures).
- 2 Créez une nature pour les dispositifs de câblage et une nature pour les câbles.

Pré-requis

Aucun pré-requis.

Champs et liens qui doivent absolument être renseignés

Cuadro 3.7. Natures destinées aux câbles et dispositifs de câblage - champs et liens qui doivent absolument être renseignés

Libellé du champ ou lien	Nom SQL du champ ou lien	Remarques
Nombre	Name	
Crée	seBasis	Doit avoir la valeur Bien pour les dispositifs de câblage et Câble pour les câbles.

Libellé du champ ou lien	Nom SQL du champ ou lien	Remarques
Contraintes de gestion	seMgtConstraint	Ne s'applique pas aux câbles. Ce champ doit avoir la valeur Code interne unique pour les dispositifs de câblage.
Crée aussi	seOverflowTbl	Ne s'applique pas aux câbles. Ce champ doit avoir la valeur Aucun pour les dispositifs de câblage.
Dispositif de câblage	bDevice	Ne applique pas aux câbles. Cette case doit être cochée pour les dispositifs de câblage.
Puede conectarse	blsCnxClient	Ne applique pas aux câbles. Cette case doit être cochée pour les dispositifs de câblage.

Créer les natures destinées aux câbles et dispositifs de câblage pour le cas pratique

Nous allons créer une nature pour les dispositifs de câble et une nature pour les câbles.

- 1 Affichez la liste des natures (Parc/ Natures).
- 2 Créez un nouvel enregistrement pour chaque nature et renseignez les champs suivants :

Champ ou lien à renseigner	Valeur pour l'enregistrement 1	Valeur pour l'enregistrement 2
Nom (Name)	Câble	Dispositif de câblage
Crée (seBasis)	Câble	Bien
Contraintes de gestion (seMgtConstraint)	Ne pas renseigner	Code interne unique
Crée aussi (seOverflowTbl)	Ne pas renseigner	Ninguno
Dispositif de câblage(bDevice)	Ne pas renseigner	Cocher

Champ ou lien à renseigner	Valeur pour l'enregistrement 1	Valeur pour l'enregistrement 2
Peut se connecter (blsCnx-Client)	Ne pas renseigner	Cocher

Marques de modèles de câbles et dispositifs de câblage

Nom des tables

Marques de produit (amBrand)

Menu d'accès

Parc/ Marques

Créer les marques de modèles de câbles et de dispositifs de câblage

- 1 Affichez la liste des marques (Parc/ Marques).
- 2 Créez 1 enregistrement par marque de dispositif de câblage et de câble de votre réseau.

Pré-requis

Aucun pré-requis.

Champs et liens qui doivent absolument être renseignés

Cuadro 3.8. Marques de modèles de câbles et dispositifs de câblage - champs et liens qui doivent absolument être renseignés

Libellé du champ ou lien	Nom SQL du champ ou lien
Nombre	Name

Créer les marques de modèles de câbles et de dispositifs de câblage pour le cas pratique

Nous allons créer les marques des dispositifs de câblage et câbles de notre cas pratique. Vous pourrez ainsi les associer aux modèles que vous allez créer plus loin.

- 1 Affichez la liste des marques (Parc/ Marques).
- 2 Créez un nouvel enregistrement par marque et renseignez les champs suivants :

Champ ou lien à renseigner	Valeur pour l'enregistrement 1	Valeur pour l'enregistrement 2	Valeur pour l'enregistrement 3	Valeur pour l'enregistrement 4
Nom (Name)	Corel	Hewlett Packard	ITT	Générique

Modèles de câbles

Les modèles de câbles permettent de créer les câbles de votre réseau dans la table Câbles (amCable).

Definiciones

- ▶ Câble [pág. 178]

Nom des tables

- Modèles (amModel)
- Paires/Conducteurs (amModelPair)

Menu d'accès

Parc/ Modèles

Créer les modèles de câbles

- 1 Affichez la liste des modèles (Parc/ Modèles).

- 2 Créez un enregistrement pour chaque modèle de câble de votre réseau.
- 3 Associez des paires/conducteurs au modèle de câble.

Vous disposez des possibilités suivantes :

- Ajoutez chaque paire/conducteur manuellement en cliquant sur +.
- Exécutez l'assistant Créer des paires.

Pré-requis

Vous devez avoir créé :

- Une nature pour les câbles
- Les marques de câbles
- Les règles d'étiquetage
- Les types de câble
- Les codes couleurs
- Les types de paire/conducteur

Champs et liens qui doivent absolument être renseignés

Cuadro 3.9. Modèles de câbles - champs et liens qui doivent absolument être renseignés

Libellé du champ ou lien	Nom SQL du champ ou lien	Remarques
Nombre		
Nombre	Name	
Naturaleza	Nature	Doit être une nature de câble
Règle d'étiquetage	LabelRule	
Type de câble	CableType	
Code couleur	ColorCode	Si vous souhaitez que les paires/conducteurs soient identifiés par une entrée de code couleur
Paires/Conducteurs du modèle	Pairs	
Nombre		
Nombre	Name	
N°	sSequenceNumber	
Type de paire/conducteur	CabPairType	

Libellé du champ ou lien	Nom SQL du champ ou lien	Remarques
Entrée de code couleur	ColorCodeDet	Si vous avez sélectionné un code couleur au niveau du modèle de câble

Assistant Créer des paires

Fonctions remplies par l'assistant

Cet assistant génère des paires qui ont le même type.

Prerequisite

Vous devez avoir créé :

- ◆ Les types de paire/conducteur

Déclencher l'assistant

Pour avoir accès à l'assistant, vous devez sélectionner un enregistrement ou un champ (pas un lien) de la table Modèles (amModel) :

- 1 Affichez la liste des modèles (Parc/ Modèles).
- 2 Sélectionnez le modèle dans la fenêtre de liste ou un champ (pas un lien) de la table Modèles dans la fenêtre de détail.
- 3 Sélectionnez l'assistant Créer des paires.

Informations utiles lors de l'exécution de l'assistant

Cuadro 3.10. Assistant Créer des paires - description des champs à renseigner

Libellé affiché par l'assistant	Explications
Type par défaut pour chaque paire/conducteur créé	La valeur sélectionnée renseigne le lien Type de paire/conducteur (CabPairType) de chaque paire/conducteur créé.

Libellé affiché par l'assistant	Explications
Numéroter à partir de	<p>Par exemple, saisissez 1 si vous souhaitez créer 4 paires numérotées de 1 à 4, saisissez 5 si vous voulez créer 4 paires numérotées de 5 à 8.</p> <p>Ce numéro renseigne le champ N° (sSequenceNumber) des paires du modèle.</p> <p>Le numéro affiché par défaut dans ce champ correspond à la plus grande valeur du champ N° (sSequenceNumber) qui existe déjà, augmentée de 1 (si le modèle contient déjà 4 paires numérotées de 1 à 4, ce numéro est 5).</p> <p>Le numéro de la paire est mis en correspondance avec le numéro des entrées du code couleur du modèle pour associer une entrée de code couleur à la paire/conducteur.</p>

Données créées ou modifiées par l'assistant

L'assistant crée des enregistrements dans la table Paires/Conducteurs (amModelPair).

L'assistant renseigne les champs suivants :

Cuadro 3.11. Assistant Créer des paires - données créées ou modifiées

Libellé du champ	Nom SQL du champ	Explications
Nombre	Name	La même valeur que le champ N° (sSequenceNumber).
N°	sSequenceNumber	Un numéro séquentiel juste après la plus grande valeur déjà existante du champ N° (sSequenceNumber).
Type de paire/conducteur	CabPairType	Le type de paire/conducteur sélectionné avec l'assistant.
Entrée de code couleur	ColorCodeDet	Entrée du code couleur associé au câble dont le numéro (sSequenceNumber) correspond au numéro de la paire conducteur (sSequenceNumber).

Visualiser le résultat

La façon la plus aisée de visualiser le résultat de cet assistant consiste à examiner l'onglet Câble du modèle.

Après l'exécution de l'assistant

Éditez les paires/conducteurs manuellement si vous devez modifier certaines de leurs informations.

Créer les modèles de câbles pour le cas pratique

Nous allons créer un modèle de câble 32 paires (pour la rocade téléphonique) et un modèle de câble 4 paires (pour les câbles capillaires et la rocade données).

Créez les modèles

- 1 Affichez la liste des modèles (Parc/ Modèles).
- 2 Créez un nouvel enregistrement par modèle et renseignez les champs suivants :

Champ ou lien à renseigner	Valeur pour l'enregistrement 1	Valeur pour l'enregistrement 2
Nom (Name)	L 120 - Catégorie 5 - 32 paires torsadées	FTP - Catégorie 5 - 4 paires torsadées
Nature (Nature)	Câble	Câble
Marque (Brand)	Corel	Corel
Règle d'étiquetage (LabelRule)	Cas pratique - Câbles	Cas pratique - Câbles
Type de câble (CableType)	Paires torsadées	Paires torsadées
Code couleur (ColorCode)	32 paires	568B - 4 paires

Pour chacun des modèles de câbles, créez les paires/conducteurs

- 1 Sélectionnez le modèle.
- 2 Exécutez l'assistant Créer des paires 1 fois sur chaque modèle, en spécifiant les valeurs suivantes :

Libellé affiché par l'assistant	Valeur pour le câble L 120 - Catégorie 5 - 32 paires torsa- dées	Valeur pour le câble FTP - Catégorie 5 - 4 paires torsa- dées
Nombre de paires/conducteurs à générer	32	4
Type par défaut pour chaque paire/conducteur créé	Cuivre	Cuivre
Numéroter à partir de	1	1

Modèles de dispositifs de câblage sans emplacement

Definiciones

- ▶ Dispositif de câblage [pág. 181]

Nom des tables

- Modèles (amModel)
- Ports des modèles (amModelPort)

Menu d'accès

Parc/ Modèles

Créer les modèles de dispositifs de câblage sans emplacement

- 1 Affichez la liste des modèles (Parc/ Modèles).
- 2 Créez un enregistrement pour chaque modèle de dispositif de votre réseau.
- 3 Associez des ports au modèle.
Vous disposez des possibilités suivantes :
 - Ajoutez chaque port manuellement en cliquant sur +
 - Exécutez l'assistant Créer des ports

Pré-requis

Vous devez avoir créé :

- Une nature pour les dispositifs de câblage
- Les marques de dispositifs de câblage
- Les règles d'étiquetage
- Les types de dispositif
- Les types de connexion
- Les fonctions

Champs et liens qui doivent absolument être renseignés

Cuadro 3.12. Modèles de dispositifs de câblage sans emplacement - champs et liens qui doivent absolument être renseignés

Libellé du champ ou lien	Nom SQL du champ ou lien	Remarques
Nombre		
Nombre	Name	
Natureleza	Nature	Doit être une nature de dispositif de câblage
Règle d'étiquetage	LabelRule	
Type de dispositif	DeviceType	
Nombre de broches/terminaisons	IPins	Si le dispositif se connecte au réseau par des broches sur au moins l'une de ses faces
Nombre de faces	seDevSdType	
Puertos	Ports	Si le dispositif se connecte au réseau par des ports sur toutes ses faces
Table Ports (amModelPort)		
N° de port	PortNo	Si vous créez des ports
N°	sSequenceNumber	Si vous créez des ports
Tipo de conexión	CabCnxType	Si vous créez des ports
Cargo	Duty	Si vous créez des ports

Connexion par ports ou par broches

Il existe deux modes de connexion pour les dispositifs de câblage :

- Par ports

- Par broches

Si le dispositif se connecte par port sur toutes ses faces :

- Attribuez la valeur 0 au champ Nombre de broches/terminaisons (IPins).
- Créez les liens Ports (Ports). Ces ports seront associés aux faisceaux des câbles grâce à la table Liaisons (amCableLink).

Si le dispositif se connecte par broches sur au moins l'une de ses faces :

- Renseignez le champ Nombre de broches/terminaisons (IPins) avec le nombre total de broches du dispositif de câblage.
- Ne créez de lien Ports (Ports) que si vous ne comptez pas utiliser les assistants de câblage pour créer des liaisons vers les broches du dispositif. En effet, de tels assistants créent des ports virtuels qu'ils associent automatiquement aux broches existantes et libres.

Assistant Créer des ports

Fonctions remplies par l'assistant

Cet assistant génère des ports qui ont la même fonction et le même type de connexion.

Prerequisite

Vous devez avoir créé :

- Les types de connexion
- Les fonctions

Déclencher l'assistant

Pour avoir accès à l'assistant, vous devez sélectionner un enregistrement ou un champ (pas un lien) de la table Modèles (amModel) :

- 1 Affichez la liste des modèles (Parc/ Modèles).
- 2 Sélectionnez le modèle dans la fenêtre de liste ou un champ (pas un lien) de la table Modèles dans la fenêtre de détail
- 3 Sélectionnez l'assistant Créer des ports

Informations utiles lors de l'exécution de l'assistant

Cuadro 3.13. Assistant Créer des ports - description des champs à renseigner

Libellé affiché par l'assistant	Explications
Type de connexion par défaut pour chaque port à générer	La valeur sélectionnée renseigne le lien Type de connexion (CabCnxType) de chaque port créé.
Type de fonction par défaut pour chaque port créé	La valeur sélectionnée renseigne le lien Fonction (Duty) de chaque port créé.
Numéroter à partir de	<p>Par exemple, saisissez 1 si vous souhaitez créer 4 ports numérotés de 1 à 4, saisissez 5 si vous voulez créer 4 ports numérotés de 5 à 8.</p> <p>Ce numéro renseigne le champ N° de port (PortNo) des ports du modèle.</p> <p>Le numéro affiché par défaut par l'assistant correspond au plus grand numéro de port existant augmenté de 1 (si le modèle contient déjà 4 ports numérotés de 1 à 4, ce numéro est 5).</p>

Données créées ou modifiées par l'assistant

L'assistant crée des enregistrements dans la table Ports des modèles (amModelPort).

L'assistant renseigne les champs suivants :

Cuadro 3.14. Assistant Créer des ports - données créées ou modifiées par l'assistant

Libellé du champ	Nom SQL du champ	Explications
Numéro de séquence du port dans le modèle	sSequenceNumber	Un numéro séquentiel qui commence par le numéro de départ spécifié avec l'assistant.
N° de port	PortNo	Un numéro séquentiel qui commence par le numéro de départ spécifié avec l'assistant.
Tipo de conexión	CabCnxType	Le type de connexion sélectionné avec l'assistant.
Cargo	Duty	La fonction sélectionnée avec l'assistant.

Visualiser le résultat

La façon la plus aisée de visualiser le résultat de cet assistant consiste à examiner l'onglet Ports du modèle.

Après l'exécution de l'assistant

Editez les ports manuellement si vous devez modifier certaines de leurs informations.

Créer les modèles de dispositifs de câblage sans emplacement pour le cas pratique

Nous allons créer les modèles qui servent à créer les dispositifs de câblage sans emplacement suivants :

- Prise murale 3 ports
- Panneaux de brassage
- Modules de switch

Créez les modèles

- 1 Affichez la liste des modèles (Parc/ Modèles).
- 2 Créez un nouvel enregistrement par modèle et renseignez les champs suivants :

Champ ou lien à renseigner	Valeur pour l'enregistrement 1	Valeur pour l'enregistrement 2	Valeur pour l'enregistrement 3	Valeur pour l'enregistrement 4
Nom (Name)	Procurve 10/100 Base T - 8 ports	Panneau de brassage 24 ports pré-câblé	Panneau de brassage 32 ports 256 broches	Prise 3 ports
Nature (Nature)	Dispositif de câblage	Dispositif de câblage	Dispositif de câblage	Dispositif de câblage
Marque (Brand)	Hewlett Packard	Générique	Générique	ITT
Type de dispositif (DeviceType)	Module de switch	Panneau de brassage	Panneau de brassage	Prise murale
Nombre de broches/terminaisons (IPins)	0	0	256	24

Champ ou lien à renseigner	Valeur pour l'enregistrement 1	Valeur pour l'enregistrement 2	Valeur pour l'enregistrement 3	Valeur pour l'enregistrement 4
Nombre de faces (seDevSdType)	Simple face	Double face	Double face	Simple face

Pour chacun des modèles de dispositifs pour lesquelles la connexion au réseau se fait par ports, créez les ports

Pour chaque modèle dont le champ Nombre de broches/terminaisons (IPins) est nul :

- 1 Sélectionnez le modèle Procurve 10/100 Base T - 8 ports.
- 2 Exécutez l'assistant Créer des ports 1 fois en saisissant les informations suivantes :

Libellé affiché par l'assistant	Valor
Nombre de ports à générer	8
Type de connexion par défaut pour chaque port à générer	RJ45 - 568B - Port
Type de fonction par défaut pour chaque port créé	Datos
Numéroter à partir de	1

- 3 Sélectionnez le modèle Panneau de brassage 24 ports pré-câblé.
- 4 Exécutez l'assistant Créer des ports 1 fois en saisissant les informations suivantes :

Libellé affiché par l'assistant	Valor
Nombre de ports à générer	24
Type de connexion par défaut pour chaque port à générer	RJ45 - 568B - Port
Type de fonction par défaut pour chaque port créé	Datos

Libellé affiché par l'assistant	Valor
Numéroter à partir de	1

Types d'emplacement

Definiciones

- Type d'emplacement [pág. 193]

Nom des tables

Types d'emplacement (amSlotType)

Menu d'accès

Câblage/ Types d'emplacement

Modèle de données simplifié

Figura 3.8. Emplacements - modèle de données



Créer les types d'emplacement

- 1 Affichez la liste des types d'emplacement (Câblage/ Types d'emplacement).
- 2 Créez un enregistrement par type d'emplacement de vos dispositifs de répartiteur.

Pré-requis

Avoir créé les modèles de modules ou extensions à insérer dans les emplacements.

Champs et liens qui doivent absolument être renseignés

Cuadro 3.15. Types d'emplacements - champs et liens qui doivent absolument être renseignés

Libellé du champ ou lien	Nom SQL du champ ou lien
Nombre	Name
Modèles compatibles	SlotTypeModels

Créer les types d'emplacement pour le cas pratique

Nous allons créer un type d'emplacement pour le modèle ProCurve Switch 4000 M - 10 emplacements destiné à recevoir les modules Procurve 10/100 Base T - 8 ports.

NOTA:

Vous allez créer le modèle ProCurve Switch 4000 M - 10 emplacements à une étape ultérieure.

- 1 Affichez la liste des types d'emplacement (Câblage/ Types d'emplacement).
- 2 Créez un nouvel enregistrement dans la table Types d'emplacement (amSlotType) et renseignez les champs suivants :

Champ ou lien à renseigner	Valor
Nom (Name)	Module Switch 8 ports

Champ ou lien à renseigner	Valor
Modèles compatibles (SlotTypeModels)	Procurve 10/100 Base T - 8 ports

Modèles de dispositifs de câblage avec emplacements

Definiciones

- ▶ Dispositif de câblage [pág. 181]

Nom des tables

- Modèles (amModel)
- Emplacements de modèle (amModelSlot)
- Ports des modèles (amModelPort)

Menu d'accès

Parc/ Modèles

Créer les modèles de dispositifs de câblage avec emplacements

- 1 Affichez la liste des modèles (Parc/ Modèles).
- 2 Créez un enregistrement pour chaque modèle de dispositif de votre réseau.
- 3 Associez des ports ou des emplacements au modèle.
Vous disposez des possibilités suivantes :
 - Ajoutez chaque port ou chaque emplacement manuellement en cliquant sur +
 - Exécutez l'assistant Créer des ports ou Créer des emplacements

Connexion par ports ou par broches

- ▶ Connexion par ports ou par broches [pág. 64]

Assistant Créer des ports

- ▶ Assistant Créer des ports [pág. 65]

Pré-requis

Vous devez avoir créé :

- Une nature pour les dispositifs de câblage
- Les marques de dispositifs de câblage
- Les règles d'étiquetage
- Les types de dispositif
- Les types de connexion
- Les fonctions
- Les types d'emplacement

Champs et liens qui doivent absolument être renseignés

Cuadro 3.16. Modèles de dispositifs de câblage avec emplacements - champs et liens qui doivent absolument être renseignés

Libellé du champ ou lien	Nom SQL du champ ou lien	Remarques
Nombre		
Nombre	Name	
Naturaleza	Nature	Doit être une nature de dispositif de câblage
Règle d'étiquetage	LabelRule	
Type de dispositif	DeviceType	
Nombre de broches/terminaisons	IPins	Si le dispositif se connecte au réseau par des broches sur au moins l'une de ses faces
Nombre de faces	seDevSdType	
Puertos	Ports	Si le dispositif se connecte au réseau par des ports sur toutes ses faces

Libellé du champ ou lien	Nom SQL du champ ou lien	Remarques
Emplacements du modèle	ModelSlots	Si le dispositif doit recevoir des modules de connexion dans des emplacements
Table Ports (amPort)		
N° de port	PortNo	Si vous créez des ports
N°	sSequenceNumber	Si vous créez des ports
Tipo de conexión	CabCnxType	Si vous créez des ports
Cargo	Duty	Si vous créez des ports
Nombre		
Nombre	Name	Si vous créez des emplacements
N°	sSequenceNumber	Si vous créez des emplacements
Type d'emplacement	SlotType	Si vous créez des emplacements

Assistant Créer des emplacements

Fonctions remplies par l'assistant

Cet assistant génère des emplacements qui ont le même type.

Prerequisite

Vous devez avoir créé :

- ◆ Les types d'emplacement

Déclencher l'assistant

Pour avoir accès à l'assistant, vous devez sélectionner un enregistrement ou un champ (pas un lien) de la table Modèles (amModel).

- 1 Affichez la liste des modèles (Parc/ Modèles).
- 2 Sélectionnez le modèle dans la fenêtre de liste ou un champ (pas un lien) de la table Modèles dans la fenêtre de détail
- 3 Sélectionnez l'assistant Créer des emplacements

Informations utiles lors de l'exécution de l'assistant

Cuadro 3.17. Assistant Créer des emplacements - description des champs à renseigner

Libellé affiché par l'assistant	Explications
Type par défaut pour chaque emplacement créé	La valeur sélectionnée renseigne le lien Type d'emplacement (SlotType) de chaque emplacement créé.
Numéroter à partir de	<p>Par exemple, saisissez 1 si vous souhaitez créer 4 emplacements numérotés de 1 à 4, saisissez 5 si vous voulez créer 4 emplacements numérotés de 5 à 8.</p> <p>Ce numéro renseigne les champs N° (sSequenceNumber) et Nom (amModelSlot) des emplacements du modèle.</p> <p>Le numéro affiché par défaut par l'assistant correspond au plus grand numéro d'emplacement existant augmenté de 1 (si le modèle contient déjà 4 emplacements numérotés de 1 à 4, ce numéro est 5).</p>

Données créées ou modifiées par l'assistant

L'assistant crée des enregistrements dans la table Emplacements de modèle (amModelSlot).

L'assistant renseigne les champs suivants :

Cuadro 3.18. Assistant Créer des emplacements - données créées ou modifiées

Libellé du champ	Nom SQL du champ	Explications
Nombre	Name	Un numéro séquentiel qui commence par le numéro de départ spécifié avec l'assistant.
N°	sSequenceNumber	Un numéro séquentiel qui commence par le numéro de départ spécifié avec l'assistant.
Type d'emplacement	SlotType	Le type d'emplacement sélectionné avec l'assistant.

Visualiser le résultat

La façon la plus aisée de visualiser le résultat de cet assistant consiste à examiner l'onglet Emplacements du modèle.

Après l'exécution de l'assistant

Editez les emplacements manuellement si vous devez modifier certaines de leurs informations.

Créer les modèles de dispositifs de câblage avec emplacements pour le cas pratique

Nous allons créer le modèle d'un switch modulaire qui dispose de 10 emplacements :

Créez le modèle

- 1 Affichez la liste des modèles (Parc/ Modèles).
- 2 Créez un nouvel enregistrement et renseignez les champs suivants :

Champ ou lien à renseigner	Valor
Nom (Name)	ProCurve Switch 4000 M - 10 emplacements
Nature (Nature)	Dispositif de câblage
Marque (Brand)	Hewlett Packard
Type de dispositif (DeviceType)	Conmutador
Nombre de broches/terminaisons (IPins)	0
Nombre de faces (seDevSdType)	Simple face

Créez les emplacements

- 1 Sélectionnez le modèle ProCurve Switch 4000 M - 10 emplacements.
- 2 Exécutez l'assistant Créer des emplacements 1 fois, en spécifiant les valeurs suivantes :

Libellé affiché par l'assistant	Valor
Nombre d'emplacements à générer	10
Type par défaut pour chaque emplacement créé	Module Switch 8 ports

Libellé affiché par l'assistant	Valor
Numéroter à partir de	1

Topologies

Definiciones

- ▶ Topologie [pág. 190]
- ▶ Etape de topologie [pág. 183]
- ▶ Hôte [pág. 185]
- ▶ Usuario [pág. 193]

Nom des tables

- Topologies (amTopology)
- Etapes de topologie (amTopologyDet)

Menu d'accès

Câblage/ Topologies

Modèle de données simplifié

Figura 3.9. Topologies - modèle de données



Créer les topologies

- 1 Affichez la liste des topologies (Câblage/ Topologies).
- 2 Créez une topologie et ses étapes pour chaque chaîne de liaisons standard de votre réseau.

Exemple de topologie

La connexion téléphonique entre un utilisateur standard et le répartiteur d'étage. Une telle topologie est constituée des étapes de topologie suivantes :

- 1 Une liaison au niveau d'une prise murale
- 2 Une liaison au niveau d'un câble capillaire
- 3 Une liaison au niveau d'un dispositif de répartiteur

Pré-requis

Vous devez avoir créé les :

- Fonctions
- Règles d'étiquetage
- Types de câble
- Types de paire conducteur
- Types de dispositif
- Types de connexion
- Rôles
- Modèles de câbles et dispositifs de câblage à créer à partir des étapes de topologie

Champs et liens qui doivent absolument être renseignés

Cuadro 3.19. Topologies - champs et liens qui doivent absolument être renseignés

Libellé du champ ou lien	Nom SQL du champ ou lien	Remarques
Nombre		
Nombre	Name	
Dirección	seTraceDir	
Cargo	Duty	
Etapes de topologie	Detail	
N°		
N°	sSequenceNumber	
Type de liaison	seLinkType	
Règle d'étiquetage	LabelRule	
Type de câble	CableType	Si seLinkType = Câble
Type de dispositif	DeviceType	Si seLinkType = Dispositif

Libellé du champ ou lien	Nom SQL du champ ou lien	Remarques
Type de paire/conducteur	CabPairType	Si seLinkType = Câble
Tipo de conexión	CabCnxType	Si seLinkType = Dispositif
Mapper les faisceaux au niveau des paires/conducteurs	bPairLevelMapping	Si seLinkType = Câble
Dispositif de répartiteur	bTermField	Si seLinkType = Dispositif
Nb de paires/conducteurs	sPairs	Si seLinkType = Câble
Création auto.	seCreateType	
Modelo	Model	Si seCreateType <> Ne jamais créer
Función	CableRole	<ul style="list-style-type: none"> ■ Si seLinkType = Câble ■ ou bTermField = Oui

Créer les topologies pour le cas pratique

Nous allons créer 2 topologies :

- Connexion données entre prise murale et répartiteur d'étage
- Connexion téléphonique entre prise murale et répartiteur d'étage

Ces topologies sont constituées de 3 étapes :

- 1 Une liaison au niveau d'une prise murale
- 2 Une liaison au niveau d'un câble capillaire
- 3 Une liaison au niveau d'un dispositif de répartiteur

Ces topologies seront ensuite regroupées dans un groupe de topologies.

Créez les topologies

- 1 Affichez la liste des topologies (Câblage/ Topologies).
- 2 Créez un nouvel enregistrement par topologie et renseignez les champs suivants :

Champ ou lien à renseigner	Valeur pour l'enregistrement 1	Valeur pour l'enregistrement 2
Nom (Name)	Prise téléphonique vers répartiteur	Prise réseau local vers répartiteur
Direction (seTraceDir)	Utilisateur vers hôte	Utilisateur vers hôte

Champ ou lien à renseigner	Valeur pour l'enregistrement 1	Valeur pour l'enregistrement 2
Fonction (Duty)	Voix	Datos

Créez les étapes pour la topologie Prise téléphonique vers répartiteur

- 1 Sélectionnez la topologie.
- 2 Créez l'étape 1 en renseignant les champs suivants :

Champ ou lien à renseigner	Valor
N° (sSequenceNumber)	1
Type de liaison (seLinkType)	Dispositif
Dispositif de répartiteur (bTermField)	Décochez la case
Règle d'étiquetage (LabelRule)	Cas pratique - Liaison prise murale
Type de connexion (CabCnxType)	RJ45 - 568B - Broche
Type de dispositif (DeviceType)	Prise murale
Création auto. (seCreateType)	Créer si non disponible
Modèle (Model)	Prise 3 ports

- 3 Créez l'étape 2 en renseignant les champs suivants :

Champ ou lien à renseigner	Valor
N° (sSequenceNumber)	2
Type de liaison (seLinkType)	Câble
Rôle (CableRole)	Capillaire
Règle d'étiquetage (LabelRule)	Cas pratique - Liaison - Par numéro de séquence des paires
Type de paire/conducteur (CabPairType)	Cuivre (2)
Type de câble (CableType)	Paires torsadées
Création auto. (seCreateType)	Toujours créer
Mapper les faisceaux au niveau des paires/conducteurs (bPairLevelMapping)	Cochez la case
Nb de paires/conducteurs (sPairs)	2
Modèle (Model)	FTP - Catégorie 5 - 4 paires torsadées

- 4 Créez l'étape 3 en renseignant les champs suivants :

Champ ou lien à renseigner	Valor
N° (sSequenceNumber)	3
Type de liaison (seLinkType)	Dispositif
Dispositif de répartiteur (bTermField)	Cochez la case
Rôle (CableRole)	Capillaire
Règle d'étiquetage (LabelRule)	Cas pratique - Liaison port d'une panneau de brassage de répartiteur
Type de connexion (CabCnxType)	RJ45 - 568B - Broche
Type de dispositif (DeviceType)	Panneau de brassage

Créez les étapes pour la topologies Prise réseau local vers répartiteur

- 1 Sélectionnez la topologie.
- 2 Créez l'étape 1 en renseignant les champs suivants :

Champ ou lien à renseigner	Valor
N° (sSequenceNumber)	1
Type de liaison (seLinkType)	Dispositif
Dispositif de répartiteur (bTermField)	Ne cochez pas la case
Règle d'étiquetage (LabelRule)	Cas pratique - Liaison prise murale
Type de connexion (CabCnxType)	RJ45 - 568B - Broche
Type de dispositif (DeviceType)	Prise murale
Création auto. (seCreateType)	Créer si non disponible
Modèle (Model)	Prise 3 ports

- 3 Créez l'étape 2 en renseignant les champs suivants :

Champ ou lien à renseigner	Valor
N° (sSequenceNumber)	2
Type de liaison (seLinkType)	Câble
Rôle (CableRole)	Capillaire
Règle d'étiquetage (LabelRule)	Cas pratique - Liaison - Par numéro de séquence des paires
Type de paire/conducteur (CabPairType)	Cuivre (2)
Type de câble (CableType)	Paires torsadées
Création auto. (seCreateType)	Toujours créer

Champ ou lien à renseigner	Valor
Modèle (Model)	FTP - Catégorie 5 - 4 paires torsadées
Mapper les faisceaux au niveau des paires/conducteurs (bPairLevelMapping)	Cochez la case
Nb de paires/conducteurs (sPairs)	4

4 Créez l'étape 3 en renseignant les champs suivants :

Champ ou lien à renseigner	Valor
N° (sSequenceNumber)	3
Type de liaison (seLinkType)	Dispositif
Dispositif de répartiteur (bTermField)	Cochez la case
Rôle (CableRole)	Capillaire
Règle d'étiquetage (LabelRule)	Cas pratique - Liaison port d'une panneau de brassage de répartiteur
Type de connexion (CabCnxType)	RJ45 - 568B - Port
Type de dispositif (DeviceType)	Panneau de brassage

Groupes de topologies

Definiciones

► Groupe de topologies [pág. 185]

Nom des tables

- Groupes de topologies (amTopologyGroup)
- Topologies dans un groupe (amTopoGroupDet)

Menu d'accès

Câblage/ Groupes de topologies

Modèle de données simplifié

Figura 3.10. Groupes de topologies - modèle de données



Figura 3.11. Topologies - correspondance avec le répartiteur d'un réseau câblé



Créer les groupes de topologies

- 1 Affichez la liste des groupes de topologies (Câblage/ Groupes de topologies).
 - 2 Créez un enregistrement par configuration type de votre réseau.
- Exemple - un poste de travail standard composé de 3 topologies :
- Prise téléphonique vers répartiteur
 - Prises réseau local vers répartiteur
 - Prises réseau local vers répartiteur

Pré-requis

Vous devez avoir créé les topologies.

Champs et liens qui doivent absolument être renseignés

Cuadro 3.20. Groupes de topologies - champs et liens qui doivent absolument être renseignés

Libellé du champ ou lien	Nom SQL du champ ou lien
Nombre	
Nombre	Name
Topologies du groupe	TopoGrpDetail

Libellé du champ ou lien	Nom SQL du champ ou lien
Table Topologies dans un groupe (amTopoGroupDet)	
N°	sSequenceNumber

Créer les groupes de topologies pour le cas pratique

Nous allons créer un groupe de topologies qui réunit les topologies suivantes :

- 1 prise téléphonique vers un répartiteur
- 2 prises réseau local vers un répartiteur

Créez le groupe de topologies

- 1 Affichez la liste des groupes de topologies (Câblage/ Groupes de topologies).
- 2 Créez un enregistrement et renseignez les champs suivants :

Champ ou lien à renseigner	Valor
Nom (Name)	Poste de travail standard

Ajoutez les topologies au groupe Poste de travail standard

- 1 Sélectionnez le groupe de topologies Poste de travail standard
- 2 Ajoutez la topologie 1 en renseignant les champs et liens suivants :

Champ ou lien à renseigner	Valor
N° (sSequenceNumber)	1
Topologie (Topology)	Prise téléphonique vers répartiteur

- 3 Ajoutez la topologie 2 en renseignant les champs et liens suivants :

Champ ou lien à renseigner	Valor
N° (sSequenceNumber)	2
Topologie (Topology)	Prise réseau local vers répartiteur

- 4 Ajoutez la topologie 3 en renseignant les champs et liens suivants :

Champ ou lien à renseigner	Valor
N° (sSequenceNumber)	3
Topologie (Topology)	Prise réseau local vers répartiteur

Configurations de répartiteur

Definiciones

- ▶ [Configuration de répartiteur](#) [pág. 180]

Nom des tables

- Configurations de répartiteur (amTermFldConfig)
- Fonctions de configuration de répartiteur (amTermFldCfgDuty)
- Rôles et dispositifs de configuration de répartiteur (amTermFldCfgRole)

Menu d'accès

Câblage/ Configurations des répartiteurs

Modèle de données simplifié

Figura 3.12. Configurations de répartiteur - modèle de données



Paramètres d'une configuration de répartiteur

Une configuration de répartiteur définit de nombreux paramètres qui sont utilisés par les assistants de câblage pour créer un répartiteur.

Les schémas suivants vous expliquent comment ces paramètres sont interprétés lors de la création d'un répartiteur.

Figura 3.13. Exemple de configuration de répartiteur - représentation dans la base AssetCenter



Figura 3.14. Exemple de configuration de répartiteur - correspondance au niveau du répartiteur



Figura 3.15. Configuration de répartiteur - exemple d'impact du changement de position de départ



Figura 3.16. Configuration de répartiteur - exemple d'impact du changement d'orientation des rôles et dispositifs de câblage



Figura 3.17. Configuration de répartiteur - exemple d'impact du changement de sens de remplissage



Position de départ

Figura 3.18. Configuration de répartiteur - signification des positions de départ



Sens de remplissage

Figura 3.19. Configuration de répartiteur - signification du sens de remplissage



Créer les configurations de répartiteur

- 1 Affichez la liste des configurations de répartiteur (Câblage/ Configurations des répartiteurs).
- 2 Créez un enregistrement par répartiteur type de votre réseau.

Pré-requis

Vous devez avoir créé les :

- Fonctions
- Règles d'étiquetage
- Rôles
- Modèles de dispositifs de répartiteurs

Champs et liens qui doivent absolument être renseignés

Cuadro 3.21. Configurations de répartiteur - champs et liens qui doivent absolument être renseignés

Libellé du champ ou lien	Nom SQL du champ ou lien
Nombre	
Nombre	Name
Nombre de colonnes	sHoriz
Nombre de lignes	sVert
Sens de remplissage	seFlowSpec
Position de départ	seStartingPos
Fonctions de configuration de répartiteur	TermFldCfgDuty
Orientation rôle et dispositif	seRoleDevOrient
Règle d'étiquetage	LabelRule
Rôles et dispositifs de configuration de répartiteur	TermFldConfRoles
N°	
N°	sSequenceNumber
Cargo	Duty
Table Rôles et dispositifs de configuration de répartiteur (amTermFldCfgRole)	
Ligne ou colonne	sRowCol
Función	CableRole
Modelo	Model

Créer les configurations de répartiteur pour le cas pratique

Nous allons créer une configuration de répartiteur sur le modèle suivant :

Figura 3.20. Cas pratique - configuration de répartiteur à créer



Créez la configuration de répartiteur

- 1 Affichez la liste des configurations de répartiteur (Câblage/ Configurations des répartiteurs).
- 2 Créez un enregistrement et renseignez les champs suivants :

Champ ou lien à renseigner	Valor
Nom (Name)	Répartiteur standard
Nombre de colonnes (sHoriz)	2
Nombre de lignes (sVert)	6
Sens de remplissage (seFlowSpec)	Vertical
Position de départ (seStartingPos)	En haut à gauche
Orientation rôle et dispositif (seRoleDevOrient)	Verticale
Règle d'étiquetage (LabelRule)	Cas pratique - Biens de sous-répartiteur

Créez les fonctions de la configuration Répartiteur standard

- 1 Sélectionnez la configuration de répartiteur.
- 2 Sélectionnez l'onglet Fonctions et ajoutez des fonctions en renseignant les champs et liens suivants :

Champ ou lien à renseigner	N° (sSequenceNumber)	Fonction (Duty)
Valeur pour la fonction 1	1	Voix
Valeur pour la fonction 2	2	Voix
Valeur pour la fonction 3	3	Datos
Valeur pour la fonction 4	4	Datos
Valeur pour la fonction 5	5	Datos
Valeur pour la fonction 6	6	Datos
Valeur pour la fonction 7	7	Voix
Valeur pour la fonction 8	8	Voix
Valeur pour la fonction 9	9	Datos
Valeur pour la fonction 10	10	Datos
Valeur pour la fonction 11	11	Datos
Valeur pour la fonction 12	12	Datos

Créez les rôles de la configuration Répartiteur standard

- 1 Sélectionnez la configuration de répartiteur.
- 2 Sélectionnez l'onglet Rôles et dispositifs et ajoutez des rôles/dispositifs en renseignant les champs et liens suivants :

	Ligne ou colonne (sRowCol)	Rôle (CableRole)	Modèle (Model)
Valeur pour le rôle 1	1	Rocade	Panneau de brassage 32 ports 256 broches
Valeur pour le rôle 2	2	Capillaire	Panneau de brassage 32 ports 256 broches
Valeur pour le rôle 3	3	Capillaire	Panneau de brassage 24 ports pré-câblé
Valeur pour le rôle 4	4	Capillaire	Panneau de brassage 24 ports pré-câblé
Valeur pour le rôle 5	5	Capillaire	Panneau de brassage 24 ports pré-câblé
Valeur pour le rôle 6	6	Rocade	ProCurve Switch 4000 M - 10 emplacements



4 Répartiteurs

CAPÍTULO

Definiciones

- ▶ Répartiteur [pág. 188]

Nom des tables

Répartiteurs (amTermField)

Menu d'accès

Câblage/ Répartiteurs

Créer des répartiteurs

Vous pouvez créer les répartiteurs manuellement, ou en utilisant l'un des assistants suivants :

- Créer un répartiteur
- Etendre un répartiteur
- Dupliquer un local technique

Pré-requis

Vous devez avoir créé les :

- Configurations de répartiteur

- Localisations des répartiteurs et postes de travail desservis par les répartiteurs
- Fonctions
- Règles d'étiquetage
- Rôles
- Modèles de dispositifs de répartiteurs

Champs et liens qui doivent absolument être renseignés

Cuadro 4.1. Répartiteurs - champs et liens qui doivent absolument être renseignés

Libellé du champ ou lien	Nom SQL du champ ou lien
Nombre	
Nombre	Name
Localización	Location
Dispositifs de répartiteur	TermFieldDevices
Localisations des utilisateurs	UserLocs
Función	
Función	CableRole
Etiqueta	Label
Position horizontale	sHoriz
N°	sSequenceNumber
Position verticale	sVert

Créer les répartiteurs manuellement

Pour chaque répartiteur de votre réseau (répartiteur principal ou d'étage) :

- 1 Affichez la liste des répartiteurs (Câblage/ Répartiteurs).
- 2 Créez un enregistrement.
- 3 Créez les emplacements du répartiteur à l'aide du lien Dispositifs de répartiteur (TermFieldDevices).
- 4 Sélectionnez les localisations desservies par le répartiteur à l'aide du lien Localisations des utilisateurs (UserLocs).

Assistant Créer un répartiteur

Fonctions remplies par l'assistant

L'assistant Créer un répartiteur sert à créer un répartiteur à partir d'une configuration de répartiteur.

Prerequisite

Vous devez avoir créé :

- Les configurations de répartiteur
- Les localisations des répartiteurs et postes de travail desservis

Déclencher l'assistant

Déclencher l'assistant ne requiert aucun contexte particulier.

Pour déclencher l'assistant :

- 1 Affichez la liste des actions (Outils/ Actions)
- 2 Sélectionnez l'assistant Créer un répartiteur

Informations utiles lors de l'exécution de l'assistant

Cuadro 4.2. Assistant Créer un répartiteur - description des champs à renseigner

Libellé affiché par l'assistant	Explications
Page Configurer le répartiteur	
Nommer automatiquement le répartiteur ?	Si vous cochez cette case, l'assistant utilise le champ calculé TermFieldName pour renseigner le champ Nom (Name) du répartiteur. ▶ Champs calculés (Câblage) [pág. 220]
Nom du répartiteur	Ce champ sert à renseigner le champ Nom (Name) du répartiteur si vous ne cochez pas la case Nommer automatiquement le répartiteur ?.
Localizaciones	Sélectionnez la localisation du répartiteur.
Configuraciones de répartiteur	Sélectionnez la configuration qui doit servir de modèle à la création du répartiteur.
Page Préciser les options	

Libellé affiché par l'assistant	Explications
Columna	Indiquez le nombre de colonnes de répartiteur à créer. Ce nombre doit être inférieur ou égal au champ Nombre de colonnes (sHoriz) de la configuration de répartiteur. Par défaut, c'est la valeur exacte de ce dernier qui est proposée.
Línea	Indiquez le nombre de lignes de répartiteur à créer. Ce nombre doit être inférieur ou égal au champ Nombre de lignes (sVert) de la configuration de répartiteur. Par défaut, c'est la valeur exacte de ce dernier qui est proposée.
Générer automatiquement les dispositifs	Si vous cochez cette case, l'assistant crée un dispositif de répartiteur pour les emplacements du répartiteur. L'assistant utilise pour cela le lien Modèle (Model) défini au niveau des rôles et dispositifs de la configuration de répartiteur.
Sélectionner la règle d'étiquetage pour les nouveaux dispositifs	Sélectionnez la règle d'étiquetage à associer aux dispositifs de répartiteur créés par l'assistant. Cette règle d'étiquetage renseigne le lien Règle d'étiquetage (LabelRule) des dispositifs. L'assistant renseigne également le champ Etiquette (Label) des dispositifs en référence à cette règle d'étiquetage. La règle d'étiquetage proposée par défaut par l'assistant est la règle sélectionnée par le lien Règle d'étiquetage (LabelRule) de la configuration de répartiteur.
Page Sélectionner un projet et une intervention	
Appliquer tous les changements à un projet/une intervention :	Cochez la case si vous souhaitez : <ul style="list-style-type: none"> ■ Conserver une trace des opérations effectuées dans la base de données au niveau d'un projet ■ Décrire les actions que vous devez effectuer sur le terrain au niveau d'une l'intervention
Proyectos	Projet dans lequel stocker une trace des opérations effectuées dans la base de données par l'assistant.
Intervenciones	Intervention dans laquelle décrire les actions que vous devez effectuer sur le terrain au niveau d'une intervention.
Commentaire sur le dispositif	Tapez la valeur à créer pour le champ Description (Description) de la table Biens affectés aux projets (amAstProjDesc). Ceci s'applique à tous les dispositifs créés par l'assistant.

Données créées ou modifiées par l'assistant

L'assistant crée :

- 1 répartiteur (amTermField)
- Des dispositifs de répartiteur (amTermFldDevice)
- Les biens correspondant aux dispositifs de répartiteur (amAsset)
- Des ports pour les dispositifs (amPort)
- Des emplacements pour les dispositifs (amSlot)
- Des broches/terminaisons pour les dispositifs (amDevicePin)

L'assistant renseigne les champs suivants :

Cuadro 4.3. Assistant Créer un répartiteur - données créées ou modifiées par l'assistant

Libellé du champ	Nom SQL du champ	Explications
Table Répartiteurs (amTermField)		
Nombre	Name	Le nom que vous avez sélectionné avec l'assistant ou le nom déterminé par le champ calculé TermField-Name.
Configuration du répartiteur	TermFldConfig	La configuration sélectionnée avec l'assistant.
Localización	Location	La localisation sélectionnée avec l'assistant.
Dispositifs de répartiteur	TermFieldDevices	L'assistant crée un dispositif pour chaque emplacement de répartiteur créé si vous avez coché la case Générer automatiquement les dispositifs de l'assistant.
Localisations des utilisateurs	UserLocs	Les localisations sélectionnées avec l'assistant.
Table Dispositifs de répartiteur (amTermFldDevice)		
N°	sSequenceNumber	Défini d'après les paramètres de la configuration de répartiteur.
Position horizontale	sHoriz	Défini d'après les paramètres de la configuration de répartiteur.
Position verticale	sVert	Défini d'après les paramètres de la configuration de répartiteur.
Función	CableRole	Champ Rôle (CableRole) du rôle de configuration de répartiteur correspondant à la position du dispositif au sein du répartiteur.
Dispositif	Device	Dispositif créé par l'assistant d'après le lien Modèle (Model) du rôle de configuration de répartiteur correspondant à la position du dispositif au sein du répartiteur.
Table Biens (amAsset)		

Libellé du champ	Nom SQL du champ	Explications
Modelo	Model	Modèle (Model) du rôle de configuration de répartiteur correspondant à la position du dispositif au sein du répartiteur.
Règle d'étiquetage	LabelRule	Règle d'étiquetage sélectionnée avec l'assistant.
Etiqueta	Label	Etiquette calculée par l'assistant en référence à la règle d'étiquetage du dispositif.
Emplacements	AssetSlots	Emplacements du modèle du dispositif.
Broches/Terminaisons du dispositif	Pins	AssetCenter crée autant de broches que défini par le champ Nombre de broches/terminaisons (IPins) du modèle.
Puertos	Ports	Ports du modèle du dispositif.
Table Ports (amPort)		
N° de port	PortNo	Même que pour le modèle.
N°	sSequenceNumber	Même que pour le modèle.
Tipo de conexión	CabCnxType	Même que pour le modèle.
Estado	seCnxStatus	Valeur établie à Disponible par l'assistant.
Cargo	Duty	Lien Fonction (Duty) de la fonction de configuration de répartiteur définie pour l'emplacement du dispositif dont fait partie le port.
Table Emplacements (amSlot)		
Nombre	Name	Même que pour le modèle.
N°	sSequenceNumber	Même que pour le modèle.
Type d'emplacement	SlotType	Même que pour le modèle.
Table Broches (amDevicePin)		
Nombre	Name	Numéro séquentiel automatique.
N°	sSequenceNumber	Numéro séquentiel automatique.
Estado	seCnxStatus	Valeur établie à Disponible par l'assistant.

Visualiser le résultat

Le répartiteur créé peut être visualisé en le sélectionnant de l'une des manières suivantes :

- Option 1 :
 - 1 Affichez la liste des répartiteurs (Câblage/ Répartiteurs).
 - 2 Sélectionnez le répartiteur créé par l'assistant.

- Option 2 :
 - 1 Affichez la liste des localisations (Parc/ Localisations).
 - 2 Sélectionnez la localisation du répartiteur créé par l'assistant.
 - 3 Sélectionnez l'onglet Répartiteurs.
 - 4 Sélectionnez le répartiteur créé par l'assistant.

Après l'exécution de l'assistant

L'assistant ne renseigne pas le lien Dispositif (Asset) des emplacements des dispositifs du répartiteur.

Vous devez donc procéder comme suit :

- 1 Affichez la liste des répartiteurs (Câblage/ Répartiteurs).
- 2 Sélectionnez le répartiteur créé par l'assistant.
- 3 Sélectionnez l'onglet Dispositifs.
- 4 Sélectionnez l'un après l'autre les dispositifs avec emplacements, et pour chacun d'entre eux :
 - 1 Cliquez sur Loupe.
 - 2 Cliquez sur Loupe à droite du lien Dispositif (Device).
 - 3 Sélectionnez l'onglet Emplacements.
 - 4 Sélectionnez l'un après l'autre les emplacements à renseigner, et pour chacun d'entre eux :
 - 1 Cliquez sur Loupe.
 - 2 Renseignez les champs et liens de la fenêtre de détails.
 - 5 Cliquez sur Modifier.
 - 6 Cliquez sur Modifier.
 - 7 Cliquez sur Fermer.
- 5 Cliquez sur Modifier.

Utiliser l'assistant Créer un répartiteur pour le cas pratique

Nous allons créer 1 colonne de répartiteur à partir de la configuration de répartiteur Répartiteur standard. La deuxième colonne sera ajoutée plus tard par l'assistant Etendre un répartiteur.

- 1 Affichez la liste des actions (Outils/ Actions)
- 2 Sélectionnez l'assistant Créer un répartiteur

3 Saisissez les informations suivantes :

Libellé affiché par l'assistant	Valeur à saisir ou sélectionner
Page Configurer le répartiteur	
Nommer automatiquement le répartiteur ?	Ne cochez pas la case
Nom du répartiteur	Répartiteur d'étage
Localizaciones	Bâtiment câblé/Etage 1/Local technique d'étage
Configurations de répartiteur	Répartiteur standard
Page Préciser les options	
Columna	1
Línea	6
Générer automatiquement les dispositifs	Cochez la case
Sélectionner la règle d'étiquetage pour les nouveaux dispositifs	Cas pratique - Biens de sous-répartiteur
Localisations desservies par le nouveau répartiteur	/Bâtiment câblé/Etage 1/Bureau 1/
Page Sélectionner un projet et une intervention	
Appliquer tous les changements à un projet/une intervention ?	Cochez la case
Proyectos	Créer un répartiteur
Intervenciones	Sélectionnez l'intervention présentée
Commentaire sur le dispositif	Installer le dispositif dans le répartiteur.

- 4 Ajoutez les modules dans les emplacements des dispositifs ProCurve Switch 4000 M - 10 emplacements :

 **AVISO:**

Ceci sera fait plus tard, selon la procédure décrite à la section [Créer les dispositifs de câblage manuellement pour le cas pratique](#) [pág. 117].

- 5 Examinez le résultat du travail de l'assistant en parcourant les autres onglets.

Assistant Etendre un répartiteur

Fonctions remplies par l'assistant

L'assistant Etendre un répartiteur sert à ajouter des lignes ou colonnes à un répartiteur existant à partir d'une configuration de répartiteur.

Prerequisite

Vous devez avoir créé :

- Les localisations des postes de travail desservies par le répartiteur
- Le répartiteur à étendre

Le répartiteur existant doit avoir moins de lignes ou moins de colonnes que la configuration de répartiteur.

Déclencher l'assistant

Pour avoir accès à l'assistant, vous devez sélectionner un enregistrement ou un champ (pas un lien) de la table Répartiteurs (amTermField) :

- 1 Affichez la liste des répartiteurs (Câblage/ Répartiteurs)
- 2 Sélectionnez le répartiteur à étendre dans la fenêtre de liste
- 3 Affichez la liste des actions (Outils/ Actions)
- 4 Sélectionnez l'assistant Etendre un répartiteur

Informations utiles lors de l'exécution de l'assistant

Cuadro 4.4. Assistant Etendre un répartiteur - description des champs à renseigner

Libellé affiché par l'assistant	Explications
Page Préciser les options	
Columna	Indiquez le nombre de colonnes de répartiteur à ajouter. Ce nombre augmenté du nombre de colonnes existantes doit être inférieur ou égal au champ Nombre de colonnes (sHoriz) de la configuration de répartiteur. Par défaut, c'est le nombre de colonnes qu'il est possible d'ajouter qui est proposé.

Libellé affiché par l'assistant	Explications
Línea	Indiquez le nombre de lignes de répartiteur à ajouter. Ce nombre augmenté du nombre de lignes existantes doit être inférieur ou égal au champ Nombre de lignes (sVert) de la configuration de répartiteur. Par défaut, c'est le nombre de lignes qu'il est possible d'ajouter qui est proposé.
Générer automatiquement les dispositifs	Si vous cochez cette case, l'assistant crée un dispositif de répartiteur pour les emplacements du répartiteur. L'assistant utilise pour cela le lien Modèle (Model) défini au niveau des rôles et dispositifs de la configuration de répartiteur.
Sélectionner la règle d'étiquetage pour les nouveaux dispositifs	Sélectionnez la règle d'étiquetage à associer aux dispositifs de répartiteur créés par l'assistant. Cette règle d'étiquetage renseigne le lien Règle d'étiquetage (LabelRule) des dispositifs. L'assistant renseigne également le champ Etiquette (Label) des dispositifs en référence à cette règle d'étiquetage. La règle d'étiquetage proposée par défaut par l'assistant est la règle sélectionnée par le lien Règle d'étiquetage (LabelRule) de la configuration de répartiteur.
Page Sélectionner un projet et une intervention	
Appliquer tous les changements à un projet/une intervention ?	Cochez la case si vous souhaitez : <ul style="list-style-type: none"> ■ Conserver une trace des opérations effectuées dans la base de données au niveau d'un projet ■ Décrire les actions que vous devez effectuer sur le terrain au niveau d'une l'intervention
Proyectos	Projet dans lequel stocker une trace des opérations effectuées dans la base de données par l'assistant.
Intervenciones	Intervention dans laquelle décrire les actions que vous devez effectuer sur le terrain au niveau d'une intervention.
Commentaire sur le dispositif	Tapez la valeur à créer pour le champ Description (Description) de la table Biens affectés aux projets (amAstProjDesc). Ceci s'applique aux dispositifs créés lors de l'extension du répartiteur.

Données créées ou modifiées par l'assistant

L'assistant crée :

- Des dispositifs de répartiteur (amTermFldDevice)
- Les biens correspondant aux dispositifs de répartiteur (amAsset)
- Des ports pour les dispositifs (amPort)

- Des emplacements pour les dispositifs (amSlot)
- Des broches/terminaisons pour les dispositifs (amDevicePin)

L'assistant renseigne les champs suivants :

Cuadro 4.5. Assistant Etendre un répartiteur - données créées ou modifiées par l'assistant

Libellé du champ	Nom SQL du champ	Explications
Table Répartiteurs (amTermField)		
Dispositifs de répartiteur	TermFieldDevices	L'assistant crée un dispositif pour chaque emplacement de répartiteur créé si vous avez coché la case Générer automatiquement les dispositifs de l'assistant.
Table Dispositifs de répartiteur (amTermFldDevice)		
N°	sSequenceNumber	Défini d'après les paramètres de la configuration de répartiteur.
Position horizontale	sHoriz	Défini d'après les paramètres de la configuration de répartiteur.
Position verticale	sVert	Défini d'après les paramètres de la configuration de répartiteur.
Función	CableRole	Champ Rôle (CableRole) du rôle de configuration de répartiteur correspondant à la position du dispositif au sein du répartiteur.
Dispositif	Device	Dispositif créé par l'assistant d'après le lien Modèle (Model) du rôle de configuration de répartiteur correspondant à la position du dispositif au sein du répartiteur.
Table Biens (amAsset)		
Modelo	Model	Modèle (Model) du rôle de configuration de répartiteur correspondant à la position du dispositif au sein du répartiteur.
Règle d'étiquetage	LabelRule	Règle d'étiquetage sélectionnée avec l'assistant.
Etiqueta	Label	Etiquette calculée par l'assistant en référence à la règle d'étiquetage du dispositif.
Emplacements	AssetSlots	Emplacements du modèle du dispositif.
Broches/Terminaisons du dispositif	Pins	AssetCenter crée autant de broches que ce que définit le champ Nombre de broches/terminaisons (IPins) du modèle.
Puertos	Ports	Ports du modèle du dispositif.
Table Ports (amPort)		
N° de port	PortNo	Même que pour le modèle.

Libellé du champ	Nom SQL du champ	Explications
N°	sSequenceNumber	Même que pour le modèle.
Tipo de conexión	CabCnxType	Même que pour le modèle.
Estado	seCnxStatus	Valeur établie à Disponible par l'assistant.
Cargo	Duty	Lien Fonction (Duty) de la fonction de configuration de répartiteur définie pour l'emplacement du dispositif dont fait partie le port.
Table Emplacements (amSlot)		
Nombre	Name	Même que pour le modèle.
N°	sSequenceNumber	Même que pour le modèle.
Type d'emplacement	SlotType	Même que pour le modèle.
Table Broches (amDevicePin)		
Nombre	Name	Numéro séquentiel automatique.
N°	sSequenceNumber	Numéro séquentiel automatique.
Estado	seCnxStatus	Valeur établie à Disponible par l'assistant.

Visualiser le résultat

Le répartiteur créé peut être visualisé en le sélectionnant de l'une des manières suivantes :

- Option 1 :
 - 1 Affichez la liste des répartiteurs (Câblage/ Répartiteurs).
 - 2 Sélectionnez le répartiteur créé par l'assistant.
- Option 2 :
 - 1 Affichez la liste des localisations (Parc/ Localisations).
 - 2 Sélectionnez la localisation du répartiteur créé par l'assistant.
 - 3 Sélectionnez l'onglet Répartiteurs.
 - 4 Sélectionnez le répartiteur créé par l'assistant.

Après l'exécution de l'assistant

L'assistant ne renseigne pas les liens suivants :

- Localisations des utilisateurs (UserLocs) des répartiteurs (il s'agit des localisations desservies par le répartiteur)
- Dispositif (Asset) des emplacements des dispositifs du répartiteur

Vous devez donc procéder comme suit :

- 1 Affichez la liste des répartiteurs (Câblage/ Répartiteurs).
- 2 Sélectionnez le répartiteur créé par l'assistant.
- 3 Sélectionnez l'onglet Localisations desservies.
- 4 Ajoutez une à une les localisations desservies par le répartiteur.

- 5 Sélectionnez l'onglet Dispositifs.
- 6 Sélectionnez l'un après l'autre les dispositifs avec emplacements, et pour chacun d'entre eux :
 - 1 Cliquez sur Loupe.
 - 2 Cliquez sur Loupe à droite du lien Dispositif (Device).
 - 3 Sélectionnez l'onglet Emplacements.
 - 4 Sélectionnez l'un après l'autre les emplacements à renseigner, et pour chacun d'entre eux :
 - 1 Cliquez sur Loupe.
 - 2 Renseignez les champs et liens de la fenêtre de détails.
 - 5 Cliquez sur Modifier.
 - 6 Cliquez sur Modifier.
 - 7 Cliquez sur Fermer.
- 7 Cliquez sur Modifier.

Utiliser l'assistant Etendre un répartiteur pour le cas pratique

Nous allons ajouter 1 colonne au répartiteur créé auparavant à partir de la configuration de répartiteur Répartiteur standard.

- 1 Affichez la liste des répartiteurs (Câblage/ Répartiteurs)
- 2 Sélectionnez le répartiteur Répartiteur d'étage
- 3 Affichez la liste des actions (Outils/ Actions)
- 4 Sélectionnez l'assistant Etendre un répartiteur
- 5 Saisissez les informations suivantes :

Libellé affiché par l'assistant	Valeur à saisir ou sélectionner
Page Préciser les options	
Línea	0
Columna	1
Générer automatiquement les dispositifs	Cochez la case
Sélectionner la règle d'étiquetage pour les nouveaux dispositifs	Cas pratique - Biens de sous-répartiteur
Page Sélectionner un projet et une intervention	
Appliquer tous les changements à un projet/une intervention ?	Cochez la case

Libellé affiché par l'assistant	Valeur à saisir ou sélectionner
Proyectos	Etendre un répartiteur
Intervenciones	Sélectionnez l'intervention présentée
Commentaire sur le dispositif	Installer le dispositif dans le répartiteur.

- 6 En situation réelle, vous auriez à créer les modules à insérer dans les emplacements des ProCurve Switch 4000 M - 10 emplacements. Toutefois, dans le cadre du cas pratique, ceci n'est pas requis.
- 7 Examinez le résultat :
 - Affichez la liste des répartiteurs (Câblage/ Répartiteurs)
 - Sélectionnez le répartiteur Répartiteur d'étage
 - Parcourez les différents onglets

Assistant Dupliquer un local technique

Fonctions remplies par l'assistant

L'assistant Dupliquer un local technique sert à dupliquer les répartiteurs d'une localisation source et de ses sous-localisations dans une localisation cible.

 **NOTA:**

Cette dernière peut déjà contenir des répartiteurs.

Prerequisite

Vous devez avoir créé :

- La localisation père du nouveau local technique
- Le local technique (localisation + répartiteurs) à dupliquer
- Les localisations des répartiteurs et postes de travail desservis

Déclencher l'assistant

Pour avoir accès à l'assistant, vous devez vous sélectionner un enregistrement ou un champ (pas un lien) de la table Localisations (amLocation) :

- 1 Affichez la liste des localisations (Parc/ Localisations)

- 2 Sélectionnez une localisation au hasard dans la fenêtre de liste ou un champ (pas un lien) de la table Localisations dans la fenêtre de détail
- 3 Affichez la liste des actions (Outils/ Actions)
- 4 Sélectionnez l'assistant Dupliquer un local technique

Informations utiles lors de l'exécution de l'assistant

Cuadro 4.6. Assistant Dupliquer un local technique - description des champs à renseigner

Libellé affiché par l'assistant	Explications
Page Sélectionner les localisations source et destination	
Localisation destination	Sélectionner la localisation dans laquelle dupliquer la localisation source.
Nom du nouveau local technique	<ul style="list-style-type: none"> ■ Si vous laissez ce champ vide, l'assistant ne fait que dupliquer les répartiteurs de la localisation source dans la localisation destination. ■ Si vous renseignez ce champ, l'assistant crée une sous-localisation dans la localisation destination. Les répartiteurs source sont dupliqués dans cette sous-localisation.
Dupliquer les sous-localisations	Si vous cochez cette case, les sous-localisations de la localisation source sont également dupliquées.
Renommer le nouveau répartiteur automatiquement	<ul style="list-style-type: none"> ■ Si vous cochez cette case, l'assistant utilise le champ calculé TermFieldName pour renseigner le champ Nom (Name) du répartiteur. ■ Si vous ne cochez pas cette case, l'assistant duplique le nom des répartiteurs source. <p>► Champs calculés (Câblage) [pág. 220].</p>

Libellé affiché par l'assistant	Explications
Rafraîchir les nouvelles étiquettes pour les dispositifs du répartiteur	<ul style="list-style-type: none"> Si vous cochez cette case, l'assistant recalcule le champ Etiquette (Label) des dispositifs en référence à la règle d'étiquetage sélectionnée par le lien Règle d'étiquetage (LabelRule) des dispositifs. Si vous ne cochez pas cette case, l'assistant duplique les étiquettes des dispositifs du répartiteur source.
Page Sélectionner le ou les répartiteurs à dupliquer	
Sélectionner le ou les répartiteurs à dupliquer	L'assistant affiche les répartiteurs de la localisation source sélectionnée.
Page Sélectionner un projet et une intervention	
Appliquer tous les changements à un projet/une intervention ?	<p>Cochez la case si vous souhaitez :</p> <ul style="list-style-type: none"> Conserver une trace des opérations effectuées dans la base de données au niveau d'un projet Décrire les actions que vous devez effectuer sur le terrain au niveau d'une l'intervention
Proyectos	Projet dans lequel stocker une trace des opérations effectuées dans la base de données par l'assistant.
Intervenciones	Intervention dans laquelle décrire les actions que vous devez effectuer sur le terrain au niveau d'une intervention.
Commentaire sur le dispositif	<p>Tapez la valeur à créer pour le champ Description (Description) de la table Biens affectés aux projets (amAstProjDesc).</p> <p>Ceci s'applique à tous les dispositifs créés par l'assistant.</p>

Données créées ou modifiées par l'assistant

L'assistant crée :

- Des localisations (amLocation)
- Des répartiteurs (amTermField)
- Des dispositifs de répartiteur (amTermFldDevice)
- Les biens correspondant aux dispositifs de répartiteur (amAsset)
- Des ports pour les dispositifs (amPort)
- Des emplacements pour les dispositifs (amSlot)

- Des broches/terminaisons pour les dispositifs (amDevicePin)
L'assistant renseigne les champs suivants :

Cuadro 4.7. Assistant Dupliquer un local technique - données créées ou modifiées par l'assistant

Libellé du champ	Nom SQL du champ	Explications
Table Localisations (amLocation)		
Nombre	Name	<ul style="list-style-type: none"> ■ Si vous avez renseigné le champ Nom du nouveau local technique de l'assistant, la valeur de ce champ. ■ Sinon, le nom de la localisation destination que vous avez sélectionnée avec l'assistant.
Table Répartiteurs (amTermField)		
Dispositifs de répartiteur	TermFieldDevices	L'assistant crée un enregistrement pour chaque dispositif des répartiteurs source sélectionnés avec l'assistant.
Localisations des utilisateurs	UserLocs	Les localisations sélectionnées avec l'assistant.
Table Dispositifs de répartiteur (amTermFldDevice)		
N°	sSequenceNumber	Même que pour le dispositif source.
Position horizontale	sHoriz	Même que pour le dispositif source.
Position verticale	sVert	Même que pour le dispositif source.
Función	CableRole	Même que pour le dispositif source.
Dispositif	Device	Dispositif créé par l'assistant d'après le lien Modèle (Model) du dispositif source.
Table Biens (amAsset)		
Modelo	Model	Même que pour le dispositif source.
Règle d'étiquetage	LabelRule	Même que pour le dispositif source.
Etiqueta	Label	<ul style="list-style-type: none"> ■ Si vous avez coché la case Rafraîchir les nouvelles étiquettes pour les dispositifs du répartiteur de l'assistant : valeur calculée par l'assistant en référence à la règle d'étiquetage du dispositif. ■ Si vous n'avez pas coché cette case, même valeur que pour le dispositif source.
Emplacements	AssetSlots	Mêmes que pour le dispositif source.
Broches/Terminaisons du dispositif	Pins	Mêmes que pour le dispositif source.

Libellé du champ	Nom SQL du champ	Explications
Puertos	Ports	Mêmes que pour le dispositif source.
Table Ports (amPort)		
N° de port	PortNo	Même que pour le port du dispositif source.
N°	sSequenceNumber	Même que pour le port du dispositif source.
Tipo de conexión	CabCnxType	Même que pour le port du dispositif source.
Estado	seCnxStatus	Même que pour le port du dispositif source.
Cargo	Duty	Même que pour le port du dispositif source.
Table Emplacements (amSlot)		
Nombre	Name	Même que pour l'emplacement du dispositif source.
N°	sSequenceNumber	Même que pour l'emplacement du dispositif source.
Type d'emplacement	SlotType	Même que pour l'emplacement du dispositif source.
Table Broches (amDevicePin)		
Nombre	Name	Numéro séquentiel automatique.
N°	sSequenceNumber	Numéro séquentiel automatique.
Estado	seCnxStatus	Valeur établie à Disponible par l'assistant.

Visualiser le résultat

Le répartiteur créé peut être visualisé en le sélectionnant de l'une des manières suivantes :

- Option 1 :
 - 1 Affichez la liste des répartiteurs (Câblage/ Répartiteurs).
 - 2 Sélectionnez le répartiteur créé par l'assistant.
- Option 2 :
 - 1 Affichez la liste des localisations (Parc/ Localisations).
 - 2 Sélectionnez la localisation du répartiteur créé par l'assistant.
 - 3 Sélectionnez l'onglet Répartiteurs.
 - 4 Sélectionnez le répartiteur créé par l'assistant.

Après l'exécution de l'assistant

L'assistant ne renseigne pas le lien Dispositif (Asset) des emplacements des dispositifs du répartiteur.

Vous devez donc procéder comme suit :

- 1 Affichez la liste des répartiteurs (Câblage/ Répartiteurs).
- 2 Sélectionnez le répartiteur créé par l'assistant.

- 3 Sélectionnez l'onglet Dispositifs.
- 4 Sélectionnez l'un après l'autre les dispositifs avec emplacements, et pour chacun d'entre eux :
 - 1 Cliquez sur Loupe.
 - 2 Cliquez sur Loupe à droite du lien Dispositif (Device).
 - 3 Sélectionnez l'onglet Emplacements.
 - 4 Sélectionnez l'un après l'autre les emplacements à renseigner, et pour chacun d'entre eux :
 - 1 Cliquez sur Loupe.
 - 2 Renseignez les champs et liens de la fenêtre de détails.
 - 5 Cliquez sur Modifier.
 - 6 Cliquez sur Modifier.
 - 7 Cliquez sur Fermer.
- 5 Cliquez sur Modifier.

Utiliser l'assistant Dupliquer un local technique pour le cas pratique

Nous allons dupliquer le répartiteur du local technique d'étage créé précédemment dans le local technique principal.

- 1 Affichez la liste des localisations (Parc/ Localisations)
- 2 Sélectionnez la localisation Bâtiment câblé/Etage 1/Local technique d'étage
- 3 Affichez la liste des actions (Outils/ Actions)
- 4 Sélectionnez l'assistant Dupliquer un local technique
- 5 Saisissez les informations suivantes :

Libellé affiché par l'assistant	Valeur à saisir ou sélectionner
Page Sélectionner les localisations source et destination	
Localisation destination	Bâtiment câblé/Etage 2/Local technique principal
Nom du nouveau local technique	Laissez ce champ vide
Dupliquer les sous-localisations	Ne cochez pas cette case
Renommer le nouveau répartiteur automatiquement	Marque esta casilla.

Libellé affiché par l'assistant	Valeur à saisir ou sélectionner
Rafraîchir les nouvelles étiquettes pour les dispositifs du répartiteur	Marque esta casilla.
Page Sélectionner le ou les répartiteurs à dupliquer	
Sélectionner le ou les répartiteurs à dupliquer	Répartiteur d'étage
Localisations desservies par le(s) nouveau(x) répartiteur(s)	/Bâtiment câblé/Etage 1/Local technique d'étage/
Page Sélectionner un projet et une intervention	
Appliquer tous les changements à un projet/une intervention	Cochez la case
Proyectos	Dupliquer un local technique
Intervenciones	Sélectionnez l'intervention présentée
Commentaire sur le dispositif	Installer le dispositif dans le répartiteur.

- 6 Sélectionnez le répartiteur qui vient d'être créé :
 - 1 Affichez la liste des localisations (Parc/ Localisations)
 - 2 Sélectionnez la localisation /Bâtiment câblé/Etage 2/Local technique principal
 - 3 Sélectionnez l'onglet Répartiteurs
 - 4 Sélectionnez le nouveau répartiteur
 - 5 Cliquez sur le bouton Loupe
- 7 Renommez le répartiteur en Répartiteur principal
- 8 Ajoutez les modules dans les emplacements des dispositifs ProCurve Switch 4000 M - 10 emplacements :

 **AVISO:**

Ceci sera fait plus tard, selon la procédure décrite à la section [Dispositifs de câblage - création manuelle](#) [pág. 112].

- 9 Examinez le résultat du travail de l'assistant en parcourant les autres onglets

5 Dispositifs de câblage, câbles et connexions - création manuelle

CAPÍTULO

Les dispositifs de câblage, câbles et liaisons peuvent être créés manuellement ou à l'aide des assistants de câblage :

- Les créer manuellement requiert plus de temps, mais vous garantit une plus grande maîtrise du processus de création.
- Les créer avec les assistants est plus rapide, mais vous offre moins de contrôle.

 **NOTA:**

Rappelons que les dispositifs de câblage sont stockés dans la table Biens (amAsset), tandis que les câbles sont stockés dans la table Câbles (amCable). Toutefois, les modèles de biens et de câbles proviennent de la même table : Modèles (amModel).

Figura 5.1. Câbles et dispositifs de câblage - modèle de données



Dispositifs de câblage - création manuelle

Definiciones

- ▶ Dispositif de câblage [pág. 181]
- ▶ Puerto [pág. 187]
- ▶ Broche/ Terminaison [pág. 177]
- ▶ Emplacement [pág. 182]

Nom des tables

- Biens (amAsset)
- Ports (amPort)
- Broches (amDevicePin)
- Emplacements (amSlot)

Menu d'accès

Câblage/ Dispositifs de câblage

Laissez AssetCenter créer des ports et faisceaux virtuels lorsque la connexion se fait par broche

Certains câbles/dispositifs de câblage sont composés de nombreux faisceaux/ports. Il serait fastidieux de déclarer chaque faisceau/port manuellement. Les assistants de câblage sont capables de créer des faisceaux et ports virtuels lorsque ces derniers sont requis pour créer une liaison. Les faisceaux et ports virtuels sont d'ailleurs automatiquement supprimés lorsque les liaisons qui les utilisaient sont détruites.

NOTA:

Les assistants se basent sur les topologies pour identifier les modèles de câbles/dispositifs, et les paires/broches.

Figura 5.2. Ports et faisceaux virtuels - représentation



- 1 Vous commencez par créer un câble avec ses paires, ou vous laissez l'assistant le créer.
- 2 Puis, vous créez un dispositif de câblage avec ses broches, ou vous laissez l'assistant le créer.
- 3 L'assistant crée un faisceau virtuel avec les premières paires disponibles.
- 4 L'assistant crée un port virtuel avec les premières broches disponibles.

Dispositifs simple ou double face

Les dispositifs de câblage peuvent être simple ou double face. Ils sont simple face lorsque les ports ou broches du dispositif sont tous rassemblés sur une seule face. Ils sont double face lorsque les ports ou broches sont présents sur les deux faces du dispositif.

Exemple :

Les panneaux de brassage sont des dispositifs double face. La face arrière sert fréquemment à connecter les câbles capillaires ou de rocade. La face avant sert fréquemment à effectuer le brassage vers un autre panneau de brassage.

Lorsqu'un dispositif est double face, les assistants de câblage peuvent créer plus d'une liaison sur un port donné du dispositif.

Le caractère simple ou double face des dispositifs de câblage est défini par le champ Nombre de faces (seDevSdType) du modèle.

Les schémas suivants illustrent les différents types de dispositifs double faces, selon que la connexion s'effectue par broche ou par port.

Dans chaque cas, vous découvrirez si vous devez :

- Déclarer des ports au niveau du modèle de dispositif
- Renseigner le champ Nombre de broches/terminaisons (IPins

IMPORTANT:

Il est très important de respecter les directives de ces schémas si vous souhaitez que les assistants créent correctement les ports virtuels.

Figura 5.3. Dispositifs double faces ports/ports - représentation



Figura 5.4. Dispositifs double faces ports/broches - représentation



Figura 5.5. Dispositif double faces broches/broches - représentation



Créer les dispositifs de câblage manuellement

Si vous avez créé des modèles de dispositifs appropriés, il suffit de procéder comme suit :

- 1 Affichez la liste des biens (Câblage/ Dispositifs de câblage)
- 2 Cliquez sur Nouveau
- 3 Renseignez les champs et liens suivants :
 - Modèle (Model)
 - Nb possibles (sMaxCnxCount)
- 4 Cliquez sur Créer

Les autres champs et liens à renseigner sont automatiquement hérités du modèle.

Pré-requis

Vous devez avoir créé les :

- Modèles de dispositifs de câblage (amModel)
- Règles d'étiquetage des dispositifs de câblage, ports, emplacements et broches/terminaisons (amLabelRule)
- Types de dispositif (amItemizedList)
- Types de connexion des ports de dispositifs (amCabCnxType)

- Fonctions des ports de dispositifs (amCableDuty)
- Types d'emplacement des dispositifs (amSlotType)
- Répartiteurs dont font partie les dispositifs (amTermField)
- Localisations des dispositifs (amLocation)
- Modules à insérer dans les emplacements (amAsset)

Champs et liens qui doivent absolument être renseignés

Cuadro 5.1. Dispositifs de câblage - champs et liens qui doivent absolument être renseignés

Libellé du champ ou lien	Nom SQL du champ ou lien	Remarques
Modelo	Model	Le modèle doit avoir une nature de dispositif de câblage
Eléments de parc	Assignment	
Estado	seCnxStatus	
Núm. máx. conexiones	sMaxCnxCount	Si vous souhaitez recevoir un avertissement en cas de création manuelle de ports au delà du nombre défini par ce champ
Broches/Terminaisons du dispositif	Pins	Si le dispositif se connecte au réseau par des broches
Puertos	Ports	Si le dispositif se connecte au réseau par des ports
Emplacements	AssetSlots	Si le dispositif doit recevoir des modules de connexion dans des emplacements
Règle d'étiquetage	LabelRule	
Etiqueta	Label	
Table Ports (amPort)		
N° de port	PortNo	Si vous créez des ports non virtuels
N°	sSequenceNumber	Si vous créez des ports non virtuels
Tipo de conexión	CabCnxType	Si vous créez des ports non virtuels
Cargo	Duty	Si vous créez des ports non virtuels
Règle d'étiquetage	LabelRule	
Etiqueta	Label	
Estado	seCnxStatus	
Broches/terminaisons du port	DevPin	
Nombre		
Nombre	Name	Si vous créez des emplacements

Libellé du champ ou lien	Nom SQL du champ ou lien	Remarques
N°	sSequenceNumber	Si vous créez des emplacements
Type d'emplacement	SlotType	Si vous créez des emplacements
Dispositif affecté	AssignedAsset	Si vous créez des emplacements et que l'emplacement est occupé.
Nombre		
Nombre	Name	Si vous créez des broches
N°	sSequenceNumber	Si vous créez des broches
Puerto	Port	Si vous créez des broches
Estado	seCnxStatus	Si vous créez des broches
Règle d'étiquetage	LabelRule	Si vous créez des broches
Etiqueta	Label	Si vous créez des broches

Connexion par ports ou par broches

► [Connexion par ports ou par broches \[pág. 64\]](#)

Dispositifs double face

Lorsqu'un dispositif contient des ports et/ou broches sur de 2 faces (panneau de brassage, par exemple), vous devez procéder de l'une des manières suivantes :

- ◆ Si les 2 faces sont constituées de ports :
 - 1 Créez autant de ports qu'il existe de ports sur l'une ou l'autre des faces (ce nombre est sensé être le même de chaque côté...),
 - 2 Les ports ainsi créés apparaîtront dans deux liaisons : une liaison côté hôte (correspondant au port de l'une des faces) et une liaison côté utilisateur (correspondant au port de l'autre face).
- ◆ Si les 2 faces sont constituées de broches :
 - 1 Ne créez aucun port manuellement, sauf si vous n'utilisez pas les assistants de câblage pour créer les liaisons,
 - 2 Les assistants de câblage qui créent des liaisons créeront des ports virtuels au fur et à mesure des besoins. Les ports virtuels ainsi créés apparaîtront dans deux liaisons : une liaison côté hôte (correspondant aux broches de l'une des faces), et une liaison côté utilisateur (correspondant aux broches de l'autre face).
- ◆ Si 1 face est constituée de ports, et l'autre de broches :
 - 1 Ne créez aucun port manuellement, sauf si vous n'utilisez pas les assistants de câblage pour créer les liaisons,

- 2 Créez les liaisons du côté des broches avant les liaisons du côté des ports. Les assistants de câblage qui créent les liaisons vers les broches créeront des ports virtuels au fur et à mesure des besoins. Chaque port virtuel apparaît ainsi dans une première liaison.
- 3 Créez les liaisons du côté des ports. Les assistants de câblage qui créent les liaisons vers les ports utiliseront les ports virtuels existants. Les ports virtuels ainsi associés apparaissent donc dans une deuxième liaison.

Emplacements

Si le dispositif est constitué d'emplacements destinés à recevoir des modules de connexion :

- 1 Créez les modules de connexion dans la table Biens (amAsset)
- 2 Créez les liens Emplacements (AssetSlots) en associant ces derniers à un module de connexion

Créer les dispositifs de câblage manuellement pour le cas pratique

Nous allons :

- 1 Créer 2 modules
- 2 Insérer le premier module dans l'un des emplacements des switches du répartiteur d'étage
- 3 Insérer le second module dans l'un des emplacements des switches du répartiteur principal

Pour cela :

- 1 Créez les 2 modules. Pour chaque module :
 - 1 Affichez la liste des biens (Câblage/ Dispositifs de câblage)
 - 2 Cliquez sur Nouveau
 - 3 Renseignez les champs et liens suivants :

Champ ou lien à renseigner	Valeur pour l'enregistrement 1	Valeur pour l'enregistrement 2
Modèle (Model)	Procurve 10/100 Base T - 8 ports	Procurve 10/100 Base T - 8 ports

Champ ou lien à renseigner	Valeur pour l'enregistrement 1	Valeur pour l'enregistrement 2
Nb possibles (sMaxCnx-Count)	8	8
Cod.int. (AssetTag)	EXEMPLE005	EXEMPLE006

- 4 Cliquez sur Créer
- 5 Certains champs et liens sont automatiquement hérités du modèle. Vous pourrez le constater en parcourant les onglets du module qui vient d'être créé.
- 2 Associez l'un des modules à l'un des emplacements des switches du répartiteur d'étage :
 - 1 Affichez la liste des répartiteurs (Câblage/ Répartiteurs)
 - 2 Sélectionnez le répartiteur Répartiteur d'étage
 - 3 Sélectionnez l'onglet Dispositifs
 - 4 Sélectionnez l'un des dispositifs dont le champ Modèle (Model) vaut ProCurve Switch 4000 M - 10 emplacements
 - 5 Cliquez sur le bouton Loupe
 - 6 Cliquez sur le bouton Loupe à droite du lien Dispositif (Device)
 - 7 Sélectionnez l'onglet Emplacements
 - 8 Sélectionnez l'un des emplacements
 - 9 Cliquez sur le bouton Loupe
 - 10 Sélectionnez le champ Dispositif affecté (AssignedAsset)
 - 11 Sélectionnez l'un des dispositifs Hewlett Packard Procurve 10/100 Base T - 8 ports que vous venez de créer
 - 12 Cliquez sur Modifier
 - 13 Cliquez sur Modifier
 - 14 Cliquez sur Fermer
- 3 Associez l'autre module à l'un des emplacements des switches du répartiteur principal :
 - 1 Affichez la liste des répartiteurs (Câblage/ Répartiteurs)
 - 2 Sélectionnez le répartiteur Répartiteur principal
 - 3 Sélectionnez l'onglet Dispositifs
 - 4 Sélectionnez l'un des dispositifs dont le champ Modèle (Model) vaut ProCurve Switch 4000 M - 10 emplacements
 - 5 Cliquez sur le bouton Loupe
 - 6 Cliquez sur le bouton Loupe à droite du champ Dispositif (Device)

- 7 Sélectionnez l'onglet Emplacements
- 8 Sélectionnez l'un des emplacements
- 9 Cliquez sur le bouton Loupe
- 10 Sélectionnez le champ Dispositif affecté (AssignedAsset)
- 11 Sélectionnez l'un des dispositifs Hewlett Packard Procurve 10/100 Base T - 8 ports que vous venez de créer
- 12 Cliquez sur Modifier
- 13 Cliquez sur Modifier
- 14 Cliquez sur Fermer

Câbles - création manuelle

Definiciones

- ▶ Câble [pág. 178]
- ▶ Paire/conducteur [pág. 187]
- ▶ Faisceau [pág. 184]

Nom des tables

- Câbles (amCable)
- Paires/Conducteurs (amCablePair)
- Faisceaux de câbles (amCableBundle)

Menu d'accès

Câblage/ Câbles

Créer les câbles manuellement

Si vous avez créé des modèles de câbles appropriés, il suffit de procéder comme suit :

- 1 Affichez la liste des câbles (Câblage/ Câbles)
- 2 Cliquez sur Nouveau
- 3 Renseigner le lien Modèle (Model)

4 Cliquer sur Créer

Les autres champs et liens à renseigner sont automatiquement hérités du modèle.

SUGERENCIA:

Il n'est pas nécessaire de créer des faisceaux manuellement. Les assistants de câblage se chargeront de créer des faisceaux virtuels pour vous.

► [Dispositifs de câblage - création manuelle](#) [pág. 112]

Pré-requis

Vous devez avoir créé les :

- Modèles de câbles (amModel)
- Règles d'étiquetage des câbles, paires/conducteurs et faisceaux (amLabelRule)
- Types de câbles (amItemizedList)
- Types de paire/conducteur des câbles (CabPairType)
- Fonctions des faisceaux de câbles (amCableDuty)
- Localisations hôte et utilisateur des câbles (amLocation)

Champs et liens qui doivent absolument être renseignés

Cuadro 5.2. Câbles - champs et liens qui doivent absolument être renseignés

Libellé du champ ou lien	Nom SQL du champ ou lien	Remarques
Table Câbles (amCable)		
Modelo	Model	Le modèle doit avoir une nature de câble
Règle d'étiquetage	LabelRule	
Etiqueta	Label	
Localisation de l'utilisateur	UserLoc	
Localisation de l'hôte	HostLoc	
Función	CableRole	
Estado	seCnxStatus	
Paires/Conducteurs	Pairs	
Nombre		
Nombre	Name	
N°	sSequenceNumber	

Libellé du champ ou lien	Nom SQL du champ ou lien	Remarques
Type de paire/conducteur	CabPairType	
Entrée de code couleur	ColorCodeDet	Si vous avez sélectionné un code couleur au niveau du modèle de câble

Créer les câbles manuellement pour le cas pratique

Nous allons créer un câble FTP - Catégorie 5 - 4 paires torsadées avec un faisceau :

- 1 Affichez la liste des câbles (Câblage/ Câbles)
- 2 Cliquez sur Nouveau
- 3 Renseignez les champs et liens suivants :

Champ ou lien à renseigner	Valor
Modèle (Model)	FTP - Catégorie 5 - 4 paires torsadées
Code (Code)	Exemple001

- 4 Cliquez sur Créer
- 5 Certains champs et liens sont automatiquement hérités du modèle. Vous pourrez le constater en parcourant les onglets du câble qui vient d'être créé.
- 6 Sélectionnez l'onglet Faisceaux
- 7 Cliquez sur +
- 8 Renseignez les champs et liens suivants :

Champ ou lien à renseigner	Valor
N° (sSequenceNumber)	1
Nom (Name)	1
Fonction (Duty)	Datos
Etat (seCnxStatus)	Disponible

- 9 Cliquez sur Ajouter
- 10 Sélectionnez le faisceau dans la liste
- 11 Cliquez sur Loupe
- 12 Sélectionnez l'onglet Paires/Conducteurs

13 Ajoutez les 4 paires de ce câble au faisceau

14 Cliquez sur Modifier

Connexions - création manuelle

Definiciones

- ▶ Liaison [pág. 186]
- ▶ Compte-rendu de chaîne de liaisons [pág. 180]
- ▶ Chaîne de liaisons [pág. 178]
- ▶ Interconnexion [pág. 186]
- ▶ Hôte [pág. 185]
- ▶ Usuario [pág. 193]

Nom des tables

- Liaisons (amCableLink)
- Comptes-rendus de chaîne de liaisons (amTraceOutput)
- Historiques de chaînes de liaisons (amTraceHistory)
- Opérations sur chaîne de liaisons (amTraceOp)

Menu d'accès

Câblage/ Liaisons

Administration/ Liste des écrans

Modèle de données simplifié

Articulation entre les liaisons, les ports de dispositifs et les faisceaux de câbles

Principio

Les connexions se font entre faisceaux de câbles et ports de dispositifs de câblage. Ces connexions sont représentées grâce aux liaisons. Une liaison

correspond soit à un port, soit à un faisceau, mais pas aux deux à la fois. C'est grâce au lien hiérarchique entre deux liaisons que vous indiquez qu'un port ou un faisceau est connecté à un port ou un faisceau. Il n'y a donc pas de lien direct entre ports et faisceaux. Grâce aux liens hiérarchiques (qui indiquent que telle liaison est parente ou fille de telle liaison), vous créez une chaîne de liaisons. Les liaisons parentes doivent se situer du côté "hôte", c'est-à-dire du côté du répartiteur le plus important.

Exemple de chaîne de liaisons

port -> faisceau -> port

Correspondance entre votre réseau et la base de données AssetCenter

Les schémas qui suivent illustrent la façon dont on représente une connexion entre un port de dispositif (une prise murale par exemple) et un faisceau de câble (un câble capillaire par exemple).

- 1 Faisceau "hôte" à connecter au port "utilisateur"
- 2 Port "utilisateur" à connecter au faisceau "hôte"
- 3 Liaison "hôte" qui porte sur le faisceau. Cette liaison est parente de la liaison "utilisateur"
- 4 Liaison "utilisateur" qui porte sur le port. Cette liaison est fille de la liaison "hôte"

Figura 5.6. Liaison - représentation des composants impliqués



Figura 5.7. Liaisons - modèle de données simplifié



Figura 5.8. Liaisons - correspondance entre les composants à représenter et la base de données



Tables impliquées dans la description complète des connexions

Figura 5.9. Liaisons - modèle de données détaillé



Commentaires sur le schéma

Ce schéma vous permet de comprendre comment s'articulent les nombreuses tables impliquées dans la description des connexions :

- 1 Faisceau connecté
- 2 Port connecté
- 3 Liaisons qui portent soit sur un faisceau soit sur un port
- 4 Copie de la liaison
- 5 Description de la connexion
- 6 Table intermédiaire entre projets/interventions et comptes-rendus de chaîne de liaisons
- 7 Projet qui permet de retrouver le détail de la connexion
- 8 Intervention qui permet de gérer la mise en oeuvre de la connexion sur le terrain

Créer les connexions manuellement

Les tables suivantes ne sont pas prévues pour être renseignées à la main :

- amCableLink

- amTraceOutput
- amTraceHistory
- Opérations sur chaîne de liaisons

Les explications que nous vous apportons ici sont donc uniquement destinées à ceux qui veulent en savoir plus sur le fonctionnement de ces tables.

Avant de créer une connexion manuellement :

- 1 Définissez la chaîne de liaisons à représenter.
Exemple : prise murale->câble capillaire->répartiteur
En général, une chaîne de liaisons est composée de 2 dispositifs de câblage reliés par un câble.
- 2 Déterminez quelle direction vous souhaitez suivre : hôte->utilisateur ou utilisateur->hôte
- 3 Commencez par le point extrême final
Exemples :
 - 1 Un dispositif de répartiteur si vous créez les liaisons dans le sens utilisateur->hôte
 - 2 Une prise murale d'un utilisateur si vous créez les liaisons dans le sens hôte->utilisateur
- 4 Créez une liaison par point de connexion.
En général : 2 liaisons dispositif et 1 liaison câble.
Utilisez le lien Parent pour lier les composants de la chaîne de liaisons entre eux

Pour chaque chaîne de liaisons à créer :

- 1 Affichez la liste des liaisons (Câblage/ Liaisons)
- 2 Cliquez sur Nouveau
- 3 Renseignez les champs et liens du détail de la liaison
- 4 Affichez la liste des écrans (Administration/ Liste des écrans)
- 5 Sélectionnez la table Comptes-rendus de chaînes de liaisons (amTraceOutput)
- 6 Cliquez sur Nouveau
- 7 Renseignez les champs et liens en dehors des onglets de la fenêtre de détails
- 8 Cliquez sur + dans les onglets suivants :

- 1 Hist. liaisons : ceci crée un enregistrement dans la table Historiques de chaînes de liaisons (amTraceHistory). Recopiez simplement les informations du détail de la liaison.
- 2 Opération : ceci crée un enregistrement dans la table Opérations sur chaîne de liaisons (amTraceOp)

Pré-requis

Vous devez avoir créé :

- Les dispositifs de câblage (amAsset) à connecter et leurs ports (amPort)
- Les câbles (amCable) à connecter et leurs faisceaux (amCableBundle)
- Les règles d'étiquetage pour les liaisons (amLabelRule)
- Les fonctions pour les liaisons (amCableDuty)

Champs et liens qui doivent absolument être renseignés

Cuadro 5.3. Connexions - champs et liens qui doivent absolument être renseignés

Libellé du champ ou lien	Nom SQL du champ ou lien	Remarques
Table Liaisons (amCableLink)		
Nombre	Name	
Type de liaison	seLinkType	
Liaison parente	Parent	
Règle d'étiquetage	LabelRule	
Etiqueta	Label	
Cargo	Duty	
Câble	Cable	Si la liaison porte sur un câble
Faisceau	Bundle	Si la liaison porte sur un câble
Dispositif	Device	Si la liaison porte sur un dispositif de câblage
Puerto	Port	Si la liaison porte sur un dispositif de câblage
Tipo		
Tipo	seTraceType	
Cargo	Duty	
Etiqueta	ModifiedLinkLabel	

Libellé du champ ou lien	Nom SQL du champ ou lien	Remarques
Résumé de la chaîne de liaisons	TraceString	
Historiques de chaînes de liaisons	TraceHist	
Opérations sur chaîne de liaisons	TraceOps	
Table Historiques de chaînes de liaisons (amTraceHistory)		
Nombre	Name	
Tipo	seLinkType	
Historique parente	Parent	
Etiqueta	Label	
Câble	Cable	
Faisceau	Bundle	
Dispositif	Device	
Puerto	Port	
Liaison	Link	
Table Opérations sur chaîne de liaisons (amTraceOp)		
Literal	Label	
Historique de la chaîne de liaisons hôte	HostTraceHist	
Historique de la chaîne de liaisons utilisateur	UserTraceHist	

Créer les connexions manuellement pour le cas pratique

Nous allons créer une chaîne de liaisons constituée des liaisons suivantes :

```
dispositif de répartiteur secondaire -> rocade 4 paires -> dispositif de répartiteur principal
```

La direction d'une telle chaîne de liaisons est utilisateur vers hôte. On commencera donc par créer la liaison côté hôte.

Créez les liaisons

- 1 Affichez la liste des liaisons (Câblage/ Liaisons).
- 2 Pour chaque liaison, créez un enregistrement et renseignez les champs et liens suivants :

Champ ou lien à renseigner	Valeur pour l'enregistrement 1	Valeur pour l'enregistrement 2	Valeur pour l'enregistrement 3
Nom (Name)	Exemple002	Exemple003	Exemple004
Type de liaison (se-LinkType)	Dispositif	Câble	Dispositif
Liaison parente (Parent)	Ne pas renseigner	Dispositif (Exemple002)	Câble (Exemple003)
Règle d'étiquetage (LabelRule)	Cas pratique - Liaison port d'une panneau de brassage de répartiteur	Cas pratique - Liaison - Par numéro de séquence des paires	Cas pratique - Liaison port d'une panneau de brassage de répartiteur
Étiquette (Label)	Ne saisissez aucune valeur et acceptez la valeur par défaut proposée	Ne saisissez aucune valeur et acceptez la valeur par défaut proposée	Ne saisissez aucune valeur et acceptez la valeur par défaut proposée
Fonction (Duty)	Datos	Datos	Datos
Câble (Cable)	Champ non proposé	Corel FTP - Catégorie 5 - 4 paires torsadées (EXEMPLE001)	Champ non proposé
Faisceau (Bundle)	Champ non proposé	1 (EXEMPLE001)	Champ non proposé
Dispositif (Device)	Hewlett Packard Pro-curve 10/100 Base T - 8 ports (EXEM- PLE006)	Champ non proposé	Hewlett Packard Pro-curve 10/100 Base T - 8 ports (EXEM- PLE005)
Port (Port)	1 (EXEMPLE006)	Champ non proposé	1 (EXEMPLE005)

Créez le compte-rendu de chaînes de liaisons

- 1 Affichez la liste des écrans (Administration/ Liste des écrans).
- 2 Sélectionnez la table Comptes-rendus de chaîne de liaisons (amTraceOutput).
- 3 Créez un enregistrement et renseignez les champs et liens suivants :

Champ ou lien à renseigner	Valor
Type (seTraceType)	Conectar
Fonction (Duty)	Datos
Libellé (ModifiedLinkLabel)	Tronçon rocade 'Données' de la localisation ' /Bâtiment câblé/Etage 2/Local technique principal' à '/Bâtiment câblé/Etage 1/Local technique d'étage/'

Champ ou lien à renseigner	Valor
Résumé de la chaîne de liaisons (TraceString)	Hewlett Packard Procurve 10/100 Base T - 8 ports (EXEMPLE005) - (1) <CONNECTER> Corel FTP - Catégorie 5 - 4 paires torsadées (EXEMPLE001) - (1) <CONNECTER> Hewlett Packard Procurve 10/100 Base T - 8 ports (EXEMPLE006) - (2)

Créez les historiques de chaînes de liaisons pour le compte-rendu de chaînes de liaisons

- 1 Affichez la liste des écrans (Administration/ Liste des écrans).
- 2 Sélectionnez la table Historiques de chaînes de liaison (amTraceHistory).
- 3 Créez un enregistrement dans la table Historiques de chaînes de liaisons (amTraceHistory) et renseignez les champs et liens suivants :



NOTA:

La plupart des informations sont dupliquées depuis la liaison correspondant à l'historique.

Champ ou lien à renseigner	Valeur pour l'enregistrement 1	Valeur pour l'enregistrement 2	Valeur pour l'enregistrement 3
Nom (Name)	Exemple002	Exemple003	Exemple004
Type (seLinkType)	Dispositif	Câble	Dispositif
Historique parente (Parent)	Ne pas renseigner	Dispositif (Exemple002)	Câble (Exemple003)
Étiquette (Label)	Idem liaison	Idem liaison	Idem liaison
Câble (Cable)	Champ non proposé	Corel FTP - Catégorie 5 - 4 paires torsadées (EXEMPLE001)	Champ non proposé
Faisceau (Bundle)	Champ non proposé	1 (EXEMPLE001)	Champ non proposé
Dispositif (Device)	Hewlett Packard Procurve 10/100 Base T - 8 ports (EXEMPLE006)	Champ non proposé	Hewlett Packard Procurve 10/100 Base T - 8 ports (EXEMPLE005)
Port (Port)	1 (EXEMPLE006)	Champ non proposé	1 (EXEMPLE005)

Champ ou lien à renseigner	Valeur pour l'enregistrement 1	Valeur pour l'enregistrement 2	Valeur pour l'enregistrement 3
Liaison (Link)	Dispositif (Exemple002)	Câble (Exemple003)	Dispositif (Exemple004)

Créez les opérations sur chaîne de liaisons pour le compte-rendu de chaînes de liaisons

Il y a deux opérations à effectuer :

- Connecter le répartiteur principal au câble
 - Connecter le câble au répartiteur secondaire
- 1 Affichez la liste des écrans (Administration/ Liste des écrans).
 - 2 Sélectionnez la table Opérations sur chaîne de liaisons (amTraceOp).
 - 3 Créez un enregistrement par opération dans la table Opérations sur chaîne de liaisons (amTraceOp) et renseignez les champs et liens suivants :

Champ ou lien à renseigner	Valeur pour l'enregistrement 1	Valeur pour l'enregistrement 3
Libellé (Label)	Conectar	Conectar
Historique de la chaîne de liaisons hôte (HostTraceHist)	Hewlett Packard Procurve 10/100 Base T - 8 ports (EXEMPLE006)	Corel FTP - Catégorie 5 - 4 paires torsadées (EXEMPLE001)
Historique de la chaîne de liaisons utilisateur (UserTraceHist)	Corel FTP - Catégorie 5 - 4 paires torsadées (EXEMPLE001)	Hewlett Packard Procurve 10/100 Base T - 8 ports (EXEMPLE005)

6 Connexions - création à l'aide des assistants

CAPÍTULO

AssetCenter est fourni avec de nombreux assistants qui automatisent la création des connexions.

Ce chapitre vous explique leur fonctionnement.

 **NOTA:**

Les assistants de câblage ne renseignent les tables suivantes que si vous sélectionnez un projet et une intervention à la fin de l'exécution de l'assistant :

- Comptes-rendus de chaînes de liaisons (amTraceOutput)
 - Historiques de chaînes de liaison (amTraceHistory)
 - Opérations sur chaîne de liaisons (amTraceOp)
-

Assistant Tirer des câbles de rocade

Fonctions remplies par l'assistant

Cet assistant sert à connecter 2 répartiteurs entre eux par l'intermédiaire d'un câble de rocade.

Prerequisite

You must have created :

- The host distributor
- The devices of the host distributor to which the cable is connected

 **AVISO:**

You must respect different conditions depending on whether the connection to the device is made by ports or by pins.

► [Connection by ports or by pins](#) [pág. 64]

-
- The user distributor
 - The devices of the user distributor to which the cable is connected

 **AVISO:**

You must respect different conditions depending on whether the connection to the device is made by ports or by pins.

► [Connection by ports or by pins](#) [pág. 64]

-
- The types of connection to use to connect the cable to the host devices and to the user devices
 - The labeling rules to use to label the cable, the host connections and the user connections
 - The cable model to create
 - A project and an intervention if you want to store the trace of the connections made

Using the Cable Pulling Assistant

Starting the Assistant

This assistant does not require any specific context :

- 1 Display the list of actions (Tools/ Actions).
- 2 Select the Cable Pulling Assistant.

Informations utiles lors de l'exécution de l'assistant

AVISO:

Certains des libellés présentés dans le tableau suivant ne sont affichés par l'assistant que si vous sélectionnez l'option adéquate.

Cuadro 6.1. Assistant Tirer des câbles de rocade - description des champs à renseigner

Libellé affiché par l'assistant	Explications
Page Sélectionner un répartiteur hôte	
Localizaciones	Sélectionnez la localisation dans laquelle se trouve le répartiteur hôte à connecter au câble de rocade.
Répartiteur hôte	Sélectionnez le répartiteur hôte à connecter au câble de rocade.
Sélectionner la position de départ ?	<ul style="list-style-type: none"> ■ Si vous cochez cette case, l'assistant vous présente la liste des positions du répartiteur avec leur rôle et le dispositif de répartiteur qui s'y trouve. ■ Si vous ne cochez pas cette case, l'assistant recherche automatiquement le premier dispositif du répartiteur qui possède un port : <ul style="list-style-type: none"> ■ Disponible ■ Associé au type de connexion que vous allez sélectionner dans une page ultérieure
Dispositifs de répartiteur	Sélectionnez le dispositif de répartiteur à partir duquel connecter le câble de rocade.
Page Sélectionner des connecteurs de répartiteur hôte et une règle d'étiquetage	

Libellé affiché par l'assistant	Explications
Types de connexion de câble	<p>Sélectionnez le type de connexion qui permet de connecter le câble de rocade au répartiteur.</p> <p>Le type de connexion sélectionné rentre dans les conditions de sélection d'un port pour créer une liaison.</p> <p>Si le type de connexion est par broche et que l'assistant crée un port virtuel pour créer une liaison, le type de connexion sélectionné est associé à ce port virtuel.</p>
Sélectionner la règle d'étiquetage des liaisons	Règle d'étiquetage à utiliser pour renseigner le champ Etiquette (Label) de la liaison créée au niveau du dispositif de répartiteur hôte.
Chercher (ne pas créer) des ports de ce type de connecteur à broche ?	<p>Si vous cochez cette case, l'assistant recherche uniquement des ports :</p> <ul style="list-style-type: none"> ■ Qui existent déjà (l'assistant ne crée pas de port virtuel) ■ Associés au type de connexion que vous avez sélectionné avec l'assistant
Mapper les broches consécutives au port virtuel pour les dispositifs à broches (la prochaine broche disponible est choisie par défaut) ?	<ul style="list-style-type: none"> ■ Si vous cochez cette case, l'assistant ne retient que les broches dont les numéros sont consécutifs pour créer des ports virtuels. ■ Si vous ne cochez pas cette case, l'assistant sélectionne les premières broches disponibles sans imposer que leurs numéros soient consécutifs.
Type de connexion de câble pour les broches restantes	<p>Les broches concernées par cette partie de l'assistant sont les broches qui restent en nombre insuffisant pour établir une connexion après avoir associé toutes les autres broches à des ports virtuels.</p> <p>Ces broches peuvent toutefois être utilisées à d'autres fins. Indiquez dans ce champ quel est le type de connexion à utiliser pour ces broches restantes.</p>
Type de fonction pour le connecteur aux broches restantes	Sélectionnez la fonction assignée aux broches restantes.

Libellé affiché par l'assistant	Explications
Sélectionner le port de départ ?	<p>Cochez cette case si vous souhaitez préciser à partir de quel numéro l'assistant peut associer un port à un faisceau du câble de rocade pour établir une liaison.</p> <p>Il s'agit d'un port du dispositif de répartiteur sélectionné avec l'assistant à la page précédente.</p>
Port de départ	<p>Port qui détermine à partir de quel numéro l'assistant peut associer un port à un faisceau du câble de rocade pour établir une liaison.</p> <p>Il s'agit d'un port du dispositif de répartiteur sélectionné avec l'assistant à la page précédente.</p>
Sélectionner la broche de départ ?	<p>Cochez cette case si vous souhaitez préciser à partir de quel numéro de broche l'assistant peut utiliser des broches pour créer un port virtuel.</p> <p>Ce port sera associé à un faisceau du câble de rocade pour établir une liaison.</p>
Broche de départ	<p>Broche qui détermine à partir de quel numéro de broche l'assistant peut utiliser des broches pour créer un port virtuel.</p> <p>Ce port sera associé à un faisceau du câble de rocade pour établir une liaison.</p>
Page Sélectionner un répartiteur utilisateur	
Localizaciones	<p>Sélectionnez la localisation dans laquelle se trouve le répartiteur utilisateur à connecter au câble de rocade.</p> <p>Seules les localisations desservies par le répartiteur hôte sont présentées.</p>
Répartiteur utilisateur	<p>Sélectionnez le répartiteur utilisateur à connecter au câble de rocade.</p>

Libellé affiché par l'assistant	Explications
Sélectionner la position de départ ?	<ul style="list-style-type: none"> ■ Si vous cochez cette case, l'assistant vous présente la liste des positions du répartiteur avec leur rôle et le dispositif de répartiteur qui s'y trouve. ■ Si vous ne cochez pas cette case, l'assistant recherche automatiquement le premier dispositif du répartiteur qui possède un port : <ul style="list-style-type: none"> ■ Disponible ■ Associé au type de connexion que vous allez sélectionner dans une page ultérieure
Dispositifs de répartiteur	Sélectionnez le dispositif de répartiteur auquel connecter le câble de rocade.
Page Sélectionner des connecteurs de répartiteur utilisateur et une règle d'étiquetage Types de connexion de câble	<p>Sélectionnez le type de connexion qui permet de connecter le câble de rocade au répartiteur.</p> <p>Le type de connexion sélectionné rentre dans les conditions de sélection d'un port pour créer une liaison.</p> <p>Si le type de connexion est par broche et que l'assistant crée un port virtuel pour créer une liaison, le type de connexion sélectionné est associé à ce port virtuel.</p>
Sélectionner la règle d'étiquetage des liaisons	Règle d'étiquetage à utiliser pour renseigner le champ Etiquette (Label) de la liaison créée au niveau du dispositif de répartiteur utilisateur.
Chercher (ne pas créer) des ports de ce type de connecteur à broche ?	<p>Si vous cochez cette case, l'assistant recherche uniquement des ports :</p> <ul style="list-style-type: none"> ■ Qui existent déjà (l'assistant ne crée pas de port virtuel) ■ Associés au type de connexion que vous avez sélectionner avec l'assistant

Libellé affiché par l'assistant	Explications
Mapper des broches consécutives au port virtuel pour les dispositifs à broches (la prochaine broche disponible est choisie par défaut) ?	<ul style="list-style-type: none"> ■ Si vous cochez cette case, l'assistant ne retient que les broches dont les numéros sont consécutifs pour créer des ports virtuels. ■ Si vous ne cochez pas cette case, l'assistant sélectionne les premières broches disponibles sans imposer que leurs numéros soient consécutifs.
Type de connexion câble pour les broches restantes	<p>Les broches concernées par cette partie de l'assistant sont les broches qui restent en nombre insuffisant pour établir une connexion après avoir associé toutes les autres broches à des ports virtuels.</p> <p>Ces broches peuvent toutefois être utilisées à d'autres fins. Indiquez dans ce champ quel est le type de connexion à utiliser pour ces broches restantes.</p>
Type de fonction pour le connecteur aux broches restantes	Sélectionnez la fonction assignée aux broches restantes.
Sélectionner le port de départ ?	<p>Cochez cette case si vous souhaitez préciser à partir de quel numéro l'assistant peut associer un port à un faisceau du câble de rocade pour établir une liaison.</p> <p>Il s'agit d'un port du dispositif de répartiteur sélectionné avec l'assistant à la page précédente.</p>
Port de départ	<p>Port qui détermine à partir de quel numéro l'assistant peut associer un port à un faisceau du câble de rocade pour établir une liaison.</p> <p>Il s'agit d'un port du dispositif de répartiteur sélectionné avec l'assistant à la page précédente.</p>
Sélectionner la broche de départ ?	<p>Cochez cette case si vous souhaitez préciser à partir de quel numéro de broche l'assistant peut utiliser des broches pour créer un port virtuel.</p> <p>Ce port sera associé à un faisceau du câble de rocade pour établir une liaison.</p>

Libellé affiché par l'assistant	Explications
Broche de départ	<p>Broche qui détermine à partir de quel numéro de broche l'assistant peut utiliser des broches pour créer un port virtuel.</p> <p>Ce port sera associé à un faisceau du câble de rocade pour établir une liaison.</p>
Page Sélectionner un câble rocade Rôle du câble	<p>Le rôle sélectionné sert à :</p> <ul style="list-style-type: none"> ■ Renseigner le champ Rôle (CableRole) d'un câble créé par l'assistant ■ Sélectionner un dispositif à connecter ■ Filtrer les câbles existants que l'assistant vous propose
Utiliser un câble existant ?	<ul style="list-style-type: none"> ■ Si vous cochez cette case, l'assistant vous demande de sélectionner un câble existant. ■ Si vous ne cochez pas cette case, l'assistant vous demande de sélectionner un modèle de câble de rocade afin de créer lui-même le câble.
Nombre de paires à connecter :	<p>Définissez combien de paires du câble doivent être connectées aux répartiteurs par l'assistant.</p>
Sélectionner une paire de départ ?	<ul style="list-style-type: none"> ■ Si vous cochez cette case, vous pourrez préciser à partir de quel numéro l'assistant peut associer une paire disponible à un faisceau du câble de rocade pour établir une liaison. ■ Si vous ne cochez pas cette case, l'assistant sélectionne les premières paires disponibles.
Paires de départ pour le modèle de câble	Sélectionnez la paire de départ.
Paires de départ pour le câble	Sélectionnez la paire de départ.
Page Sélectionner la règle d'étiquetage de câble rocade	
Utiliser une règle d'étiquetage pour l'étiquette du câble ?	<ul style="list-style-type: none"> ■ Si vous cochez cette case, l'assistant utilise une règle d'étiquetage pour renseigner le champ Etiquette (Label) du câble. ■ Si vous ne cochez pas cette case, vous saisissez directement l'étiquette avec l'assistant.

Libellé affiché par l'assistant	Explications
Sélectionner la règle d'étiquetage du câble	Règle d'étiquetage à utiliser pour renseigner le champ Etiquette (Label) du câble.
Fonction du nouveau câble	La fonction sélectionnée : <ul style="list-style-type: none"> ■ Rentre dans les conditions de sélection des ports à connecter ■ Est associée aux ports et faisceaux virtuels créés par l'assistant pour créer les liaisons
Nombre de paires dans un faisceau	Indiquez le nombre de paires à associer à chaque faisceau virtuel créé par l'assistant. Ce nombre doit être un diviseur du nombre total de paires à connecter que vous avez déterminé dans une page précédente. La valeur par défaut est calculée de la manière suivante;nbsp;: <ol style="list-style-type: none"> 1 L'assistant retient le type de connexion qui a le nombre de broches le plus faible (parmi les types de connexion hôte et utilisateur sélectionnés avec l'assistant) 2 Il divise le nombre de broches du type de connexion retenu par le nombre de paire/conducteur du type de paire/conducteur du câble sélectionné avec l'assistant
Sélectionner la règle d'étiquetage des liaisons	Règle d'étiquetage à utiliser pour renseigner le champ Etiquette (Label) de la liaison créée au niveau du câble.
Page Sélectionner un projet et une intervention	
Commentaire sur le câble	Valeur pour le champ Description (Description) de la table Câbles concernés par le projet (amProjCable).
Commentaire sur la connexion	Valeur pour le champ Description (Description) de la table Chaînes de liaisons concernées par le projet (amProjTraceOut).
Répartiteur de connexion pour l'intervention	Valeur pour le champ Libellé (Label) de la table Opérations sur chaîne de liaisons (amTraceOp).

Données créées ou modifiées par l'assistant

L'assistant crée, si c'est approprié, les éléments suivants :

- Un câble (amCable)

- Des paires pour ce câble (amCablePair)
- Des faisceaux virtuels (amCableBundle)
- Des ports virtuels (amPort)
- Des liaisons (amCableLink)
- Des historiques de chaînes de liaisons (amTraceHistory)
- Des comptes-rendus de chaînes de liaisons (amTraceOutput)
- Des opérations sur chaîne de liaisons (amTraceOp)

L'assistant renseigne les champs suivants :

Cuadro 6.2. Assistant Tirer des câbles de rocade - données créées ou modifiées

Libellé du champ	Nom SQL du champ	Explications
Table Biens (amAsset)		
Puertos	Ports	L'assistant crée des ports virtuels connectés à des faisceaux du câble de rocade si cela est nécessaire.
Table Ports (amPort)		
N° de port	PortNo	Ce champ n'est renseigné que pour les ports virtuels créés par l'assistant. Sa valeur est le numéro qui suit le dernier numéro de port existant pour le dispositif.
N°	sSequenceNumber	Ce champ n'est renseigné que pour les ports virtuels créés par l'assistant. Sa valeur est le numéro qui suit le dernier numéro de port existant pour le dispositif.
Tipo de conexión	CabCnxType	Ce champ n'est renseigné que pour les ports virtuels créés par l'assistant. Type de connexion sélectionné avec l'assistant pour le répartiteur hôte ou utilisateur.
Cargo	Duty	Ce champ n'est renseigné que pour les ports virtuels créés par l'assistant. Fonction définie avec l'assistant pour le câble.
Estado	seCnxStatus	Ce champ n'est renseigné que pour les ports virtuels créés par l'assistant. Sa valeur établie à Disponible par l'assistant.

Libellé du champ	Nom SQL du champ	Explications
Port virtuel	bVirtual	Ce champ n'est renseigné que pour les ports virtuels créés par l'assistant. Sa valeur est alors établie à Oui.
Broches/terminaisons du port	DevPin	Broches sélectionnées par l'assistant pour créer la liaison.
Table Câbles (amCable)		
Modelo	Model	Modèle de câble sélectionné avec l'assistant.
Règle d'étiquetage	LabelRule	Ce champ n'est modifié que pour les câbles créés par l'assistant. Règle d'étiquetage sélectionnée avec l'assistant pour le câble.
Etiqueta	Label	Ce champ n'est modifié que pour les câbles créés par l'assistant. Etiquette calculée d'après la règle d'étiquetage.
Localisation de l'utilisateur	UserLoc	Ce champ n'est modifié que pour les câbles créés par l'assistant. Localisation du répartiteur utilisateur sélectionné avec l'assistant.
Localisation de l'hôte	HostLoc	Ce champ n'est modifié que pour les câbles créés par l'assistant. Localisation du répartiteur hôte sélectionné avec l'assistant.
Función	CableRole	Rôle sélectionné avec l'assistant.
Estado	seCnxStatus	Ce champ n'est modifié que pour les câbles créés par l'assistant. Sa valeur établie à Disponible par l'assistant.
Paires/Conducteurs	Pairs	Ce champ n'est renseigné que pour les câbles créés par l'assistant. Paires/conducteurs du modèle.
Faisceaux	Bundles	Faisceaux virtuels créés par l'assistant si nécessaire.
Table Paires/Conducteurs (amCablePair)		
Faisceau	Bundle	Faisceau auquel la paire/conducteur est associée pour créer une liaison.
Table Broches (amDevicePin)		
Puerto	Port	Port auquel la broche/terminaison est associée pour créer une liaison.
Table Faisceaux de câbles (amCableBundle)		

Libellé du champ	Nom SQL du champ	Explications
N°	sSequenceNumber	Ce champ n'est renseigné que pour les faisceaux virtuels créés par l'assistant. Sa valeur est le numéro qui suit le dernier numéro de faisceau existant pour le dispositif.
Nombre	Name	Ce champ n'est renseigné que pour les faisceaux virtuels créés par l'assistant. Sa valeur est le numéro qui suit le dernier numéro de faisceau existant pour le dispositif.
Cargo	Duty	Ce champ n'est renseigné que pour les faisceaux virtuels créés par l'assistant. Fonction définie avec l'assistant pour le câble.
Estado	seCnxStatus	Ce champ n'est renseigné que pour les faisceaux virtuels créés par l'assistant. Sa valeur établie à Disponible par l'assistant.
Faisceau virtuel	bVirtual	Ce champ n'est renseigné que pour les faisceaux virtuels créés par l'assistant. Sa valeur est alors établie à Oui.
Paires/Conducteurs	Pair	Paires/conducteurs sélectionnés par l'assistant pour créer la liaison.
Table Liaisons (amCableLink)		
Nombre	Name	Valeur par défaut du champ.
Type de liaison	seLinkType	Renseigné par l'assistant selon que la liaison porte sur un dispositif de câblage ou un câble.
Liaison parente	Parent	
Règle d'étiquetage	LabelRule	Règle d'étiquetage sélectionnée avec l'assistant.
Etiqueta	Label	Etiquette calculée d'après la règle d'étiquetage.
Cargo	Duty	Fonction sélectionnée avec l'assistant.
Dispositif	Device	Dispositif sélectionné automatiquement par l'assistant ou par vous avec l'assistant.
Puerto	Port	Port sélectionné ou créé par l'assistant.
Câble	Cable	Câble créé par l'assistant ou sélectionné par vous avec l'assistant.
Faisceau	Bundle	Faisceau sélectionné ou créé par l'assistant.
Table Historiques de chaînes de liaison (amTraceHistory)		
Nombre	Name	Copie de la valeur définie pour le même champ au niveau de la liaison.

Libellé du champ	Nom SQL du champ	Explications
Tipo	seLinkType	Copie de la valeur définie pour le même champ au niveau de la liaison.
Historique parente	Parent	Copie de la valeur définie pour le même champ au niveau de la liaison.
Etiqueta	Label	Copie de la valeur définie pour le même champ au niveau de la liaison.
Dispositif	Device	Copie de la valeur définie pour le même champ au niveau de la liaison.
Puerto	Port	Copie de la valeur définie pour le même champ au niveau de la liaison.
Câble	Cable	Copie de la valeur définie pour le même champ au niveau de la liaison.
Faisceau	Bundle	Copie de la valeur définie pour le même champ au niveau de la liaison.
Liaison	Link	Liaison créée par l'assistant.
Table Comptes-rendus de chaînes de liaisons (amTraceOutput)		
Tipo	seTraceType	Valeur établie à Connecter par l'assistant
Cargo	Duty	Fonction sélectionnée avec l'assistant.
Etiqueta	ModifiedLinkLabel	Etiquette calculée par l'assistant en dehors de toute référence à une règle d'étiquetage.
Résumé de la chaîne de liaisons	TraceString	Calculé par l'assistant.
Historique de chaîne de liaisons	TraceHist	Historiques créés par l'assistant.
Opérations sur chaîne de liaisons	TraceOps	Opérations créées par l'assistant.
Table Opérations sur chaîne de liaisons (amTraceOp)		
Literal	Label	Valeur définie par l'assistant en fonction du commentaire que vous avez saisi avec l'assistant.
Historique de la chaîne de liaisons hôte	HostTraceHist	Défini par l'assistant.
Historique de la chaîne de liaisons utilisateur	UserTraceHist	Défini par l'assistant.

Visualiser le résultat

La façon la plus aisée de visualiser le résultat de cet assistant consiste à afficher le détail du projet sélectionné à la dernière page de l'assistant :

- 1 Affichez la liste des projets (Parc/ Projets).

- 2 Sélectionnez le projet créé par l'assistant.
- 3 Sélectionnez l'onglet Câbles
L'onglet Câbles vous permet de retrouver le câble qui connecte les deux répartiteurs :
 - 1 Sélectionnez le câble à examiner
 - 2 Cliquez sur la loupe pour afficher une fenêtre intermédiaire
 - 3 Dans la fenêtre intermédiaire, cliquez sur la loupe à droite du champ Câble pour visualiser le détail du câble
 - 4 Cliquez avec le bouton droit de la souris sur n'importe quel champ (pas un lien) de la table Câbles (amCable) pour afficher le menu contextuel
 - 5 Sélectionnez Actions/ Interconnexions du câble ou Actions/ Afficher les chaînes de liaisons du câble pour visualiser et parcourir les chaînes de liaisons.
Ceci vous permet notamment d'accéder aux dispositifs de répartiteur qui ont été connectés au câble par l'assistant.
- 4 Sélectionnez l'onglet Chaîne de liaisons
L'onglet Chaîne de liaisons affiche la liste des comptes-rendus de chaînes de liaisons créés par l'assistant.

Après l'exécution de l'assistant

Tirez le câble de rocade au niveau de votre réseau en respectant les indications que vous trouvez dans le projet et la fiche d'intervention et mettez à jour les informations de suivi du projet et de l'intervention.

Résolution de problèmes éventuels

- Si la page Sélectionner un répartiteur hôte ou Sélectionner un répartiteur utilisateur n'affiche aucun répartiteur à sélectionner :
- 1 Cliquez sur Annuler pour interrompre l'exécution de l'assistant
 - 2 Affichez la liste des répartiteurs Câblage/ Répartiteurs
 - 3 Sélectionnez le répartiteur hôte (celui qui n'était pas affiché dans la liste de l'assistant)
 - 4 Sélectionnez l'onglet Localisations desservies
 - 5 Ajoutez la localisation du répartiteur utilisateur à la liste
 - 6 Cliquez sur Modifier
 - 7 Cliquez sur Fermer

8 Exécutez à nouveau l'assistant Tirer des câbles de rocade

Utiliser l'assistant Tirer des câbles de rocade pour le cas pratique

Nous allons tirer une rocade téléphonique entre le répartiteur d'étage et le répartiteur principal.

- 1 Affichez la liste des actions (Outils/ Actions).
- 2 Sélectionnez l'assistant Tirer des câbles de rocade.
- 3 Saisissez les informations suivantes :

Libellé affiché par l'assistant	Valeur à saisir ou sélectionner
Page Sélectionner un répartiteur hôte	
Localizaciones	/Bâtiment câblé/Etage 2/Local technique principal/
Répartiteur hôte	Local technique principal
Sélectionner la position de départ ?	Ne cochez pas la case.
Page Sélectionner des connecteurs de répartiteur hôte et une règle d'étiquetage	
Types de connexion de câble	RJ45 - 568B - Broche
Sélectionner la règle d'étiquetage des liaisons	Cas pratique - Liaison port d'une panneau de brassage de répartiteur
Chercher (ne pas créer) des ports de ce type de connecteur à broche ?	Ne cochez pas la case.
Mapper des broches consécutives au port virtuel pour les dispositifs à broches (la prochaine broche disponible est choisie par défaut) :	Cochez la case.
Type de connexion de câble pour les broches restantes	Laissez les informations tels que l'assistant vous les présente. Elles ne seront pas utilisées.
Type de fonction pour le connecteur aux broches restantes	Laissez les informations tels que l'assistant vous les présente. Elles ne seront pas utilisées.
Page Sélectionner un répartiteur utilisateur	
Localizaciones	/Bâtiment câblé/Etage 1/Local technique d'étage/
Répartiteur utilisateur	Local technique d'étage
Sélectionner la position de départ ?	Ne cochez pas la case.
Page Sélectionner des connecteurs de répartiteur utilisateur et une règle d'étiquetage	
Types de connexion de câble	RJ45 - 568B - Broche

Libellé affiché par l'assistant	Valeur à saisir ou sélectionner
Sélectionner la règle d'étiquetage des liaisons	Cas pratique - Liaison port d'une panneau de brassage de répartiteur
Chercher (ne pas créer) des ports de ce type de connecteur à broche ?	Ne cochez pas la case.
Mapper des broches consécutives au port virtuel pour les dispositifs à broches (la prochaine broche disponible est choisie par défaut) :	Cochez la case.
Type de connexion câble pour les broches restantes	Laissez les informations tels que l'assistant vous les présente. Elles ne seront pas utilisées.
Type de fonction pour le connecteur aux broches restantes	Laissez les informations tels que l'assistant vous les présente. Elles ne seront pas utilisées.
Page Sélectionner un câble rocade	
Rôle du câble	Rocade
Utiliser un câble existant ?	Ne cochez pas la case.
Modèle du câble à créer	L 120 - Catégorie 5 - 32 paires torsadées
Nombre de paires à connecter :	32
Sélectionner une paire de départ ?	Ne cochez pas la case.
Page Sélectionner la règle d'étiquetage de câble rocade	
Utiliser une règle d'étiquetage pour l'étiquette du câble ?	Cochez la case
Sélectionner la règle d'étiquetage du câble	Cas pratique - Câbles
Fonction du nouveau câble	Voix
Nombre de paires dans un faisceau	1
Sélectionner la règle d'étiquetage des liaisons	Cas pratique - Liaison - Par numéro de séquence des paires
Page Sélectionner un projet et une intervention	
Appliquer tous les changements à un projet/une intervention ?	Cochez la case
Proyectos	Tirer des câbles de rocade
Intervenciones	Sélectionnez l'intervention présentée
Commentaire sur le câble	Installer le nouveau câble
Commentaire sur la connexion	Tronçon de rocade pour la connexion des dispositifs
Répartiteur de connexion pour l'intervention	CONNECTER

Examinez le résultat :

- 1 Affichez la liste des projets (Parc/ Projets)
- 2 Sélectionnez le projet Tirer des câbles de rocade
- 3 Sélectionnez l'onglet Câbles

- 4 Sélectionnez le câble qui vient d'être créé
- 5 Cliquez sur la loupe pour afficher une fenêtre intermédiaire.
- 6 Dans la fenêtre intermédiaire, cliquez sur la loupe à droite du champ Câble pour visualiser le détail du câble
- 7 Parcourez les onglets à votre guise
- 8 Sélectionnez n'importe quel champ (pas un lien) de la table Câbles (amCable)
- 9 Cliquez avec le bouton droit de la souris
- 10 Sélectionnez le menu contextuel Actions/ Interconnexions du câble ou Actions/ Afficher les chaînes de liaisons du câble pour visualiser et parcourir les chaînes de liaisons.
Ceci vous permet notamment d'accéder aux dispositifs de répartiteur qui ont été connectés au câble par l'assistant.

Assistant Tirer des câbles capillaires

Fonctions remplies par l'assistant

Cet assistant sert à connecter des prises murales à un répartiteur par l'intermédiaire de câbles capillaires. L'assistant utilise un groupe de topologies comme modèle.

Prerequisite

Vous devez avoir créé :

- La localisation des prises murales
- Le groupe de topologies à utiliser comme modèle
- Les topologies constituant le groupes de topologies
- Les répartiteur qui desservent les localisations des prises murales
- Les dispositifs du répartiteur auxquels se connecte le câble capillaire

AVISO:

Vous devez respecter des conditions différentes selon que la connexion au dispositif s'effectue par ports ou par broches.

- ▶ [Connexion par ports ou par broches \[pág. 64\]](#)
-

- Un projet et une intervention si vous souhaitez stocker la trace des connexions effectuées

Utiliser l'assistant Tirer des câbles capillaires

Déclencher l'assistant

Cet assistant ne requiert aucun contexte particulier :

- 1 Affichez la liste des actions (Outils/ Actions).
- 2 Sélectionnez l'assistant Tirer des câbles capillaires.

SUGERENCIA:

Si vous affichez la liste des localisations (menu Parc/ Localisation) et co-sélectionnez les localisations des prises murales avant d'exécuter l'assistant, ce dernier ne vous redemande plus d'effectuer cette sélection.

Informations utiles lors de l'exécution de l'assistant

NOTA:

Certains des libellés présentés dans le tableau suivant ne sont affichés par l'assistant que si vous sélectionnez l'option adéquate.

Cuadro 6.3. Assistant Tirer des câbles capillaires - description des champs à renseigner

Libellé affiché par l'assistant	Explications
Page Sélectionner les localisations des utilisateurs	
Localizaciones	Sélectionnez une localisation par prise murale à connecter.
Page Sélectionner le groupe de topologie	
Grupos de topologies	Sélectionnez le groupe de topologies qui va servir de modèle à la connexion des prises murales au répartiteur qui les dessert.

Libellé affiché par l'assistant	Explications
Existe-t-il des topologies dans lesquelles vous voulez chercher des ports avec des connecteurs à broches ?	<p>Cochez cette case si vous souhaitez que l'assistant recherche des ports virtuels déjà créés du côté hôte ou du côté utilisateur de la topologie.</p> <p>Cette case a pour seul effet d'afficher deux autres options qui, elles, auront un effet sur le fonctionnement de l'assistant.</p>
Voulez-vous chercher les ports du côté hôte de la topologie ?	<p>Si vous cochez cette case, l'assistant recherche des ports virtuels existant au niveau des répartiteurs pour établir la connexion avec le câble capillaire.</p> <p>Ceci est valable pour les topologies sélectionnées dans la liste qui suit.</p>
Voulez-vous chercher les ports du côté utilisateur de la topologie ?	<p>Si vous cochez cette case, l'assistant recherche des ports virtuels existant au niveau des prises murales pour établir la connexion avec le câble capillaire.</p> <p>Ceci est valable pour les topologies sélectionnées dans la liste qui suit.</p>
Topologie dans un groupe	Sélectionnez les topologies auxquelles s'appliquent les cases cochées précédemment.
Mapper les broches consécutives au port virtuel pour les dispositifs à broches (la prochaine broche disponible est choisie par défaut) ?	<ul style="list-style-type: none"> ■ Si vous cochez cette case, l'assistant ne retient que les broches dont les numéros sont consécutifs pour créer des ports virtuels. ■ Si vous ne cochez pas cette case, l'assistant sélectionne les premières broches disponibles sans imposer que leurs numéros soient consécutifs.
Page Sélectionner un projet et une intervention	
Commentaire sur les dispositifs	Valeur pour le champ Description (Description) de la table Biens affectés aux projets (amAstProjDesc).
Commentaire sur le câble	Valeur pour le champ Description (Description) de la table Câbles concernés par le projet (amProjCable).
Commentaire sur la connexion	Valeur pour le champ Description (Description) de la table Chaînes de liaisons concernées par le projet (amProjTraceOut).

Libellé affiché par l'assistant	Explications
Répartiteur de connexion pour l'intervention	Valeur pour le champ Libellé (Label) de la table Opérations sur chaîne de liaisons (amTraceOp).

Données créées ou modifiées par l'assistant

L'assistant crée, si c'est approprié, les éléments suivants :

- Des câbles (amCable)
- Des paires pour les câbles (amCablePair)
- Des faisceaux virtuels (amCableBundle)
- Des dispositifs de câblage (amAsset)
- Des broches pour les dispositifs (amDevicePin)
- Des ports virtuels pour les dispositifs (amPort)
- Des liaisons (amCableLink)
- Des historiques de chaînes de liaison (amTraceHistory)
- Des comptes-rendus de chaînes de liaisons (amTraceOutput)
- Des opérations sur chaîne de liaisons (amTraceOp)

L'assistant renseigne les champs suivants :

Cuadro 6.4. Assistant Tirer des câbles capillaires - données créées ou modifiées

Libellé du champ	Nom SQL du champ	Explications
Table Biens (amAsset)		
Puertos	Ports	L'assistant crée des ports virtuels connectés à des faisceaux du câble capillaire si cela est nécessaire.
Localización	Location	L'assistant lie les prises murales à la localisation sélectionnée avec l'assistant s'il crée des prises murales.
Table Ports (amPort)		
N° de port	PortNo	Ce champ n'est renseigné que pour les ports virtuels créés par l'assistant. Sa valeur est le numéro qui suit le dernier numéro de port existant pour le dispositif.

Libellé du champ	Nom SQL du champ	Explications
N°	sSequenceNumber	Ce champ n'est renseigné que pour les ports virtuels créés par l'assistant. Sa valeur est le numéro qui suit le dernier numéro de port existant pour le dispositif.
Tipo de conexión	CabCnxType	Ce champ n'est renseigné que pour les ports virtuels créés par l'assistant. Sa valeur correspond au type de connexion défini au niveau de l'étape de topologie pour le dispositif auquel appartient le port.
Cargo	Duty	Ce champ n'est renseigné que pour les ports virtuels créés par l'assistant. Sa valeur correspond à la fonction définie au niveau de la topologie pour le dispositif auquel appartient le port.
Estado	seCnxStatus	Ce champ n'est renseigné que pour les ports virtuels créés par l'assistant. Sa valeur établie à Disponible par l'assistant.
Port virtuel	bVirtual	Ce champ n'est renseigné que pour les ports virtuels créés par l'assistant. Sa valeur est alors établie à Oui.
Broches/terminaisons du port	DevPin	Broches sélectionnées par l'assistant pour créer la liaison, si la connexion se fait par broche.
Table Câbles (amCable)		
Modelo	Model	Ce champ n'est modifié que pour les câbles créés par assistant. Modèle de câble défini au niveau de l'étape de topologie.
Règle d'étiquetage	LabelRule	Valeur par défaut du champ.
Etiqueta	Label	Ce champ n'est modifié que pour les câbles créés par assistant. Etiquette calculée d'après la règle d'étiquetage.
Localisation de l'utilisateur	UserLoc	Ce champ n'est modifié que pour les câbles créés par assistant. Localisation de la prise murale.
Localisation de l'hôte	HostLoc	Ce champ n'est modifié que pour les câbles créés par assistant. Localisation du répartiteur trouvé par l'assistant pour établir la connexion.

Libellé du champ	Nom SQL du champ	Explications
Función	CableRole	Ce champ n'est modifié que pour les câbles créés par assistant. Rôle défini au niveau de l'étape de topologie.
Estado	seCnxStatus	Ce champ n'est modifié que pour les câbles créés par assistant. Sa valeur établie à Disponible par l'assistant.
Paires/Conducteurs	Pairs	Ce lien n'est renseigné que pour les câbles créés par assistant. Paires/conducteurs du modèle.
Faisceaux	Bundles	Faisceaux virtuels créés par l'assistant si nécessaire.
Table Paires/Conducteurs (amCablePair)		
Faisceau	Bundle	Faisceau auquel la paire/conducteur est associée pour créer une liaison.
Table Broches (amDevicePin)		
Puerto	Port	Port auquel la broche/terminaison est associée pour créer une liaison.
Table Faisceaux de câbles (amCableBundle)		
N°	sSequenceNumber	Ce champ n'est renseigné que pour les faisceaux virtuels créés par l'assistant. Sa valeur est le numéro qui suit le dernier numéro de faisceau existant pour le dispositif.
Nombre	Name	Ce champ n'est renseigné que pour les faisceaux virtuels créés par l'assistant. Sa valeur est le numéro qui suit le dernier numéro de faisceau existant pour le dispositif.
Cargo	Duty	Ce champ n'est renseigné que pour les faisceaux virtuels créés par l'assistant. Fonction définie au niveau de la topologie.
Estado	seCnxStatus	Ce champ n'est renseigné que pour les faisceaux virtuels créés par l'assistant. Sa valeur est établie à Disponible par l'assistant.
Faisceau virtuel	bVirtual	Ce champ n'est renseigné que pour les faisceaux virtuels créés par l'assistant. Sa valeur est alors établie à Oui.
Paires/Conducteurs	Pair	Paires/conducteurs sélectionnés par l'assistant pour créer la liaison.

Libellé du champ	Nom SQL du champ	Explications
Table Liaisons (amCableLink)		
Nombre	Name	Valeur par défaut du champ
Type de liaison	seLinkType	Renseigné par l'assistant selon que la liaison porte sur un dispositif de câblage ou un câble.
Liaison parente	Parent	
Règle d'étiquetage	LabelRule	Règle d'étiquetage sélectionnée au niveau de l'étape de topologie.
Etiqueta	Label	Etiquette calculée d'après la règle d'étiquetage.
Cargo	Duty	Fonction définie au niveau de la topologie.
Dispositif	Device	Dispositif sélectionné ou créé par l'assistant.
Puerto	Port	Port sélectionné ou créé par l'assistant.
Câble	Cable	Câble sélectionné ou créé par l'assistant.
Faisceau	Bundle	Faisceau sélectionné ou créé par l'assistant.
Table Historiques de chaînes de liaison (amTraceHistory)		
Nombre	Name	Copie de la valeur définie pour le même champ au niveau de la liaison.
Tipo	seLinkType	Copie de la valeur définie pour le même champ au niveau de la liaison.
Historique parente	Parent	Copie de la valeur définie pour le même champ au niveau de la liaison.
Etiqueta	Label	Copie de la valeur définie pour le même champ au niveau de la liaison.
Dispositif	Device	Copie de la valeur définie pour le même champ au niveau de la liaison.
Puerto	Port	Copie de la valeur définie pour le même champ au niveau de la liaison.
Câble	Cable	Copie de la valeur définie pour le même champ au niveau de la liaison.
Faisceau	Bundle	Copie de la valeur définie pour le même champ au niveau de la liaison.
Liaison	Link	Liaison créée par l'assistant.
Table Comptes-rendus de chaînes de liaisons (amTraceOutput)		
Tipo	seTraceType	Valeur définie avec l'assistant
Cargo	Duty	Fonction définie au niveau de la topologie.
Etiqueta	ModifiedLinkLabel	Etiquette calculée par l'assistant en dehors de toute référence à une règle d'étiquetage.
Résumé de la chaîne de liaisons	TraceString	Calculé par l'assistant.
Historiques de chaînes de liaisons	TraceHist	Historiques créés par l'assistant.

Libellé du champ	Nom SQL du champ	Explications
Opérations sur chaîne de liaisons	TraceOps	Opérations créées par l'assistant.
Table Opérations sur chaîne de liaisons (amTraceOp)		
Literal	Label	Valeur définie par l'assistant en fonction du commentaire que vous avez saisi avec l'assistant.
Historique de la chaîne de liaisons hôte	HostTraceHist	Défini par l'assistant.
Historique de la chaîne de liaisons utilisateur	UserTraceHist	Défini par l'assistant.

Visualiser le résultat

La façon la plus aisée de visualiser le résultat de cet assistant consiste à afficher le détail du projet sélectionné à la dernière page de l'assistant :

- 1 Affichez la liste des projets (Parc/ Projets).
- 2 Sélectionnez le projet créé par l'assistant.
- 3 Sélectionnez l'onglet Câbles

L'onglet Câbles vous permet de retrouver le câble qui connecte les deux répartiteurs :

- 1 Sélectionnez le câble à examiner
- 2 Cliquez sur la loupe pour afficher une fenêtre intermédiaire.
- 3 Dans la fenêtre intermédiaire, cliquez sur la loupe à droite du champ Câble pour visualiser le détail du câble
- 4 Cliquez avec le bouton droit de la souris sur n'importe quel champ (pas un lien) de la table Câbles (amCable) pour afficher le menu contextuel
- 5 Sélectionnez Actions/ Interconnexions du câble ou Actions/ Afficher les chaînes de liaisons du câble pour visualiser et parcourir les chaînes de liaisons.

Ceci vous permet notamment d'accéder aux dispositifs de répartiteur qui ont été connectés au câble par l'assistant.

- 4 Sélectionnez l'onglet Biens

L'onglet Biens vous permet de retrouver les dispositifs créés par l'assistant (pas ceux qui existaient déjà) :

- 1 Sélectionnez le dispositif à examiner

- 2 Cliquez sur la loupe pour afficher une fenêtre intermédiaire.
- 3 Dans la fenêtre intermédiaire, cliquez sur la loupe à droite du champ Bien pour visualiser le détail du dispositif
- 4 Cliquez avec le bouton droit de la souris sur n'importe quel champ (pas un lien) de la table Biens (amAsset) pour afficher le menu contextuel
- 5 Sélectionnez Actions/ Interconnexions du câble ou Actions/ Afficher les chaînes de liaisons du câble pour visualiser et parcourir les chaînes de liaisons.
Ceci vous permet notamment d'accéder aux dispositifs de répartiteur qui ont été connectés au câble par l'assistant.
- 5 Sélectionnez l'onglet Chaîne de liaisons
L'onglet Chaînes de liaisons affiche la liste des comptes-rendus de chaînes de liaisons créés par l'assistant.

Après l'exécution de l'assistant

Tirez le câble capillaire et installez au besoin les dispositifs de câblage en respectant les indications que vous trouvez dans le projet et la fiche d'intervention et mettez à jour les informations de suivi du projet et de l'intervention.

Utiliser l'assistant Tirer des câbles capillaires pour le cas pratique

Nous allons tirer un câble capillaire entre la prise murale du bureau 1 et le répartiteur d'étage.

- 1 Affichez la liste des actions (Outils/ Actions).
- 2 Sélectionnez l'assistant Tirer des câbles capillaires.
- 3 Saisissez les informations suivantes :

Libellé affiché par l'assistant	Explications
Page Sélectionner les localisations des utilisateurs	
Localizaciones	/Bâtiment câblé/Etage 1/Bureau 1/
Page Sélectionner le groupe de topologie	
Groupes de topologies	Poste de travail standard

Libellé affiché par l'assistant	Explications
Existe-t-il des topologies dans lesquelles vous voulez chercher des ports avec des connecteurs à broches ?	Ne cochez pas la case.
Mapper les broches consécutives au port virtuel pour les dispositifs à broches (la prochaine broche disponible est choisie par défaut) :	Ne cochez pas la case.
Page Sélectionner un projet et une intervention	
Appliquer tous les changements à un projet/une intervention ?	Cochez la case
Proyectos	Tirer des câbles capillaires
Intervenciones	Sélectionnez l'intervention présentée
Commentaire sur les dispositifs	Installer le dispositif
Commentaire sur le câble	Installer un nouveau câble
Commentaire sur la connexion	Tronçon capillaire pour connecter les dispositifs
Répartiteur de connexion pour l'intervention	CONNECTER

Examinez le résultat :

- 1 Affichez la liste des projets (Parc/ Projets)
- 2 Sélectionnez le projet Tirer des câbles capillaires
- 3 Sélectionnez l'onglet Câbles
- 4 Sélectionnez l'un des câbles qui viennent d'être créés
- 5 Cliquez sur la loupe pour afficher une fenêtre intermédiaire.
- 6 Dans la fenêtre intermédiaire, cliquez sur la loupe à droite du champ Câble pour visualiser le détail du câble
- 7 Parcourez les onglets à votre guise
- 8 Sélectionnez n'importe quel champ (pas un lien) de la table Câbles (amCable)
- 9 Cliquez avec le bouton droit de la souris
- 10 Sélectionnez le menu contextuel Actions/ Interconnexions du câble ou Actions/ Afficher les chaînes de liaisons du câble pour visualiser et parcourir les chaînes de liaisons.

Ceci vous permet notamment d'accéder aux dispositifs de répartiteur qui ont été connectés au câble par l'assistant.

Assistant Interconnecter des faisceaux

Fonctions remplies par l'assistant

Cet assistant sert à connecter des faisceaux d'un même câble à l'un des ensembles de composants suivants :

- Faisceaux d'un ou plusieurs câbles
- Ports d'un ou plusieurs dispositifs de câblage
- Ports de dispositifs de répartiteurs

Si les faisceaux ou ports sélectionnés sont déjà connectés, l'assistant commence par rompre les liaisons existantes avant de créer les nouvelles liaisons.

Prerequisite

Vous devez avoir créé :

- Le câble source à connecter, avec ses faisceaux, sa localisation utilisateur et sa localisation hôte
- Le dispositif de câblage auquel se connecte le câble, avec ses ports et sa localisation, ou le câble auquel se connecte le câble avec ses faisceaux, sa localisation utilisateur et sa localisation hôte
- Les répartiteurs qui desservent la localisation utilisateur ou hôte du câble à connecter
- Un projet et une intervention si vous souhaitez stocker la trace des connexions effectuées

AVISO:

L'assistant ne sait pas créer de port virtuel.

Utiliser l'assistant Interconnecter des faisceaux

Déclencher l'assistant

Pour avoir accès à l'assistant, vous devez sélectionner un enregistrement ou un champ (pas un lien) de la table Faisceaux de câbles (amCableBundle).

Pour vous positionner dans le contexte adéquat :

- 1 Affichez la liste des câbles (Câblage/ Câbles)
- 2 Sélectionnez le câble à connecter
- 3 Sélectionnez l'onglet Faisceaux
- 4 Sélectionnez les faisceaux à interconnecter
- 5 Affichez la liste des actions (Outils/ Actions)
- 6 Sélectionnez l'action Interconnecter des faisceaux

Informations utiles lors de l'exécution de l'assistant



NOTA:

Certains des libellés présentés dans le tableau suivant ne sont affichés par l'assistant que si vous sélectionnez l'option adéquate.

Cuadro 6.5. Assistant Interconnecter des faisceaux - description des champs à renseigner

Libellé affiché par l'assistant	Explications
Page Interconnecter des faisceaux	
Affichez les faisceaux hôte disponibles	<ul style="list-style-type: none"> ■ Si vous cochez cette case, l'assistant n'affiche que les faisceaux du câble dont le côté hôte n'est utilisé par aucune liaison. ■ Si vous ne cochez pas cette case, l'assistant affiche tous les faisceaux du câble. <p>Si vous sélectionnez un faisceau dont le côté hôte est utilisé par une liaison, l'assistant détruira la liaison existante avant de créer la nouvelle liaison.</p>

Libellé affiché par l'assistant	Explications
Affichez les faisceaux utilisateur disponibles	<ul style="list-style-type: none"> ■ Si vous cochez cette case, l'assistant n'affiche que les faisceaux du câble dont le côté utilisateur n'est utilisé par aucune liaison. ■ Si vous ne cochez pas cette case, l'assistant affiche tous les faisceaux du câble. <p>Si vous sélectionnez un faisceau dont le côté utilisateur est utilisé par une liaison, assistant détruira la liaison existante avant de créer la nouvelle liaison.</p>
Sélectionner les faisceaux à connecter	Sélectionnez les faisceaux du câble à connecter.
Sélectionner la règle d'étiquetage de la liaison pour le(s) faisceau(x) sélectionné(s)	Règle d'étiquetage à utiliser pour renseigner le champ Etiquette (Label) des liaisons créées au niveau des faisceaux de câble.
Sélectionner le côté de la connexion	Indiquez quel côté du câble vous cherchez à connecter.
Connecter à	<p>Indiquez à quel composant vous souhaitez connecter les faisceaux sélectionnés :</p> <ul style="list-style-type: none"> ■ Ports : aux ports d'un ou plusieurs dispositifs de câblage ■ Faisceaux : aux faisceaux d'un ou plusieurs câbles ■ Répartiteurs : aux ports des dispositifs des répartiteurs qui desservent la localisation du câble
Page Sélectionner un dispositif et des ports	
Sélectionner le dispositif	Sélectionnez les dispositifs de câblage auxquels connecter les faisceaux du câble source.
Afficher les ports hôte disponibles	<ul style="list-style-type: none"> ■ Si vous cochez cette case, l'assistant n'affiche que les ports du dispositif qui ne sont utilisés en tant qu'hôtes par aucune liaison ■ Si vous ne cochez pas cette case, l'assistant affiche tous les ports du dispositif <p>Si vous sélectionnez un port déjà utilisé en tant qu'hôte, l'assistant détruira la liaison existante avant de créer la nouvelle liaison.</p>

Libellé affiché par l'assistant	Explications
Afficher les ports utilisateur disponibles	<ul style="list-style-type: none"> ■ Si vous cochez cette case, l'assistant n'affiche que les ports du dispositif qui ne sont utilisés en tant qu'utilisateurs par aucune liaison ■ Si vous ne cochez pas cette case, l'assistant affiche tous les ports du dispositif. <p>Si vous sélectionnez un port déjà utilisé en tant qu'utilisateur, l'assistant détruira la liaison existante avant de créer la nouvelle liaison.</p>
Sélectionner les ports cibles	Vous devez sélectionner autant de ports que vous avez sélectionné de faisceaux pour le câble dans la fenêtre précédente.
Sélectionner la règle d'étiquetage de la liaison pour le(s) port(s) sélectionné(s)	Règle d'étiquetage à utiliser pour renseigner le champ Etiquette (Label) des liaisons créées au niveau des ports de dispositif.
Page Sélectionner un câble et des faisceaux	
Câbles	Sélectionnez le câble auquel connecter les faisceaux du câble source.
Affichez les faisceaux hôte disponibles	<ul style="list-style-type: none"> ■ Si vous cochez cette case, l'assistant n'affiche que les faisceaux du câble dont le côté hôte n'est utilisé par aucune liaison. ■ Si vous ne cochez pas cette case, l'assistant affiche tous les faisceaux du câble. <p>Si vous sélectionnez un faisceau dont le côté hôte est utilisé par une liaison, l'assistant détruira la liaison existante avant de créer la nouvelle liaison.</p>
Affichez les faisceaux utilisateur disponibles	<ul style="list-style-type: none"> ■ Si vous cochez cette case, l'assistant n'affiche que les faisceaux du câble dont le côté utilisateur n'est utilisé par aucune liaison. ■ Si vous ne cochez pas cette case, l'assistant affiche tous les faisceaux du câble. <p>Si vous sélectionnez un faisceau dont le côté utilisateur est utilisé par une liaison, l'assistant détruira la liaison existante avant de créer la nouvelle liaison.</p>

Libellé affiché par l'assistant	Explications
Sélectionner la règle d'étiquetage pour le faisceau cible	Règle d'étiquetage à utiliser pour renseigner le champ Etiquette (Label) des liaisons créées au niveau des faisceaux de câble cibles.
Page Sélectionner un répartiteur et des ports	
Répartiteurs	Sélectionnez les répartiteurs auxquels connecter les faisceaux du câble source.
Afficher les ports hôte disponibles	<ul style="list-style-type: none"> ■ Si vous cochez cette case, l'assistant n'affiche que les ports des dispositifs des répartiteurs qui ne sont utilisés en tant qu'hôtes par aucune liaison ■ Si vous ne cochez pas cette case, l'assistant affiche tous les ports. <p>Si vous sélectionnez un port déjà utilisé en tant qu'hôte, l'assistant détruira la liaison existante avant de créer la nouvelle liaison.</p>
Afficher les ports utilisateur disponibles	<ul style="list-style-type: none"> ■ Si vous cochez cette case, l'assistant n'affiche que les ports des dispositifs des répartiteurs qui ne sont utilisés en tant qu'utilisateurs par aucune liaison ■ Si vous ne cochez pas cette case, l'assistant affiche tous les ports du dispositif. <p>Si vous sélectionnez un port déjà utilisé en tant qu'utilisateur, l'assistant détruira la liaison existante avant de créer la nouvelle liaison.</p>
Sélectionner les ports cibles	Vous devez sélectionner autant de ports que vous avez sélectionné de faisceaux pour le câble dans la fenêtre précédente.
Sélectionner la règle d'étiquetage de la liaison pour le(s) port(s) sélectionné(s)	Règle d'étiquetage à utiliser pour renseigner le champ Etiquette (Label) des liaisons créées au niveau des ports de dispositif de répartiteur.
Page Sélectionner un projet et une intervention	
Commentaire sur la connexion	Valeur pour le champ Description (Description) de la table Chaînes de liaisons concernées par le projet (amProjTraceOut), lorsque l'assistant crée une connexion.
Commentaire sur la déconnexion	Valeur pour le champ Description (Description) de la table Chaînes de liaisons concernées par le projet (amProjTraceOut), lorsque l'assistant supprime une connexion.

Libellé affiché par l'assistant	Explications
Commentaire sur le répartiteur connecté pendant l'intervention	Valeur pour le champ Libellé (Label) de la table Opérations sur chaîne de liaisons (amTraceOp), lorsque l'assistant crée une connexion.
Commentaire sur le répartiteur déconnecté pendant l'intervention	Valeur pour le champ Libellé (Label) de la table Opérations sur chaîne de liaisons (amTraceOp), lorsque l'assistant supprime une connexion.

Données créées ou modifiées par l'assistant

Pour créer une connexion, l'assistant crée les éléments suivants :

- Des liaisons (amCableLink)
- Des historiques de chaînes de liaisons (amTraceHistory)
- Des comptes-rendus de chaînes de liaisons (amTraceOutput)
- Des opérations sur chaîne de liaisons (amTraceOp)

Pour supprimer une connexion, l'assistant effectue les tâches suivantes :

- Supprime les liaisons (amCableLink)
- Crée des comptes-rendus de chaînes de liaisons (amTraceOutput)
- Crée des opérations sur chaîne de liaisons (amTraceOp)

L'assistant renseigne les champs suivants :

Cuadro 6.6. Assistant Interconnecter des faisceaux - données créées ou modifiées

Libellé du champ	Nom SQL du champ	Explications
Table Liaisons (amCableLink)		
Nombre	Name	Valeur par défaut du champ.
Type de liaison	seLinkType	Renseigné par l'assistant selon que la liaison porte sur un dispositif de câblage ou un câble.
Liaison parente	Parent	
Règle d'étiquetage	LabelRule	Règle d'étiquetage sélectionnée avec l'assistant. Si aucune règle d'étiquetage n'avait été sélectionnée, valeur par défaut du champ.
Etiqueta	Label	Etiquette calculée d'après la règle d'étiquetage.

Libellé du champ	Nom SQL du champ	Explications
Cargo	Duty	Fonction du port ou du faisceau connecté par l'assistant.
Dispositif	Device	Dispositif sélectionné avec l'assistant.
Puerto	Port	Port sélectionné avec l'assistant.
Câble	Cable	Câble sélectionné avec l'assistant.
Faisceau	Bundle	Faisceau sélectionné avec l'assistant.
Table Historiques de chaînes de liaison (amTraceHistory)		
Nombre	Name	Valeur par défaut du champ.
Tipo	seLinkType	Copie de la valeur définie pour le même champ au niveau de la liaison.
Historique parente	Parent	Copie de la valeur définie pour le même champ au niveau de la liaison.
Etiqueta	Label	Copie de la valeur définie pour le même champ au niveau de la liaison.
Dispositif	Device	Copie de la valeur définie pour le même champ au niveau de la liaison.
Puerto	Port	Copie de la valeur définie pour le même champ au niveau de la liaison.
Câble	Cable	Copie de la valeur définie pour le même champ au niveau de la liaison.
Faisceau	Bundle	Copie de la valeur définie pour le même champ au niveau de la liaison.
Liaison	Link	<ul style="list-style-type: none"> ■ Si l'assistant crée une connexion : liaison créée par l'assistant. ■ Si l'assistant supprime une connexion : vide.
Table Comptes-rendus de chaînes de liaisons (amTraceOutput)		
Tipo	seTraceType	<ul style="list-style-type: none"> ■ Connecter, s'il s'agit d'une connexion. ■ Déconnecter, s'il s'agit d'une déconnexion.
Cargo	Duty	Fonction du port ou du faisceau connecté par l'assistant.
Etiqueta	ModifiedLinkLabel	Étiquette calculée par l'assistant en dehors de toute référence à une règle d'étiquetage.
Résumé de la chaîne de liaisons	TraceString	Calculé par l'assistant.
Historique de chaîne de liaisons	TraceHist	<ul style="list-style-type: none"> ■ Si l'assistant crée une connexion : historiques créés par l'assistant. ■ Si l'assistant supprime une connexion : historiques qui existaient pour les liaisons supprimées.

Libellé du champ	Nom SQL du champ	Explications
Opérations sur chaîne de liaisons	TraceOps	Opérations créées par l'assistant.
Table Opérations sur chaîne de liaisons (amTraceOp)		
Literal	Label	Valeur définie par l'assistant en fonction du commentaire que vous avez saisi avec l'assistant.
Historique de la chaîne de liaisons hôte	HostTraceHist	Défini par l'assistant.
Historique de la chaîne de liaisons utilisateur	UserTraceHist	Défini par l'assistant.

Visualiser le résultat

La façon la plus aisée de visualiser le résultat de cet assistant consiste à afficher le détail du projet sélectionné à la dernière page de l'assistant :

- 1 Affichez la liste des projets (Parc/ Projets).
- 2 Sélectionnez le projet créé par l'assistant.
- 3 Sélectionnez l'onglet Chaîne de liaisons

L'onglet Chaîne de liaisons affiche la liste des comptes-rendus de chaînes de liaisons créés par l'assistant :

- 1 Sélectionnez le compte-rendu de chaîne de liaisons à examiner
- 2 Cliquez sur la loupe pour afficher une fenêtre intermédiaire
- 3 Dans la fenêtre intermédiaire, cliquez sur la loupe à droite du champ Chaîne de liaisons
- 4 Examinez les informations du compte-rendu de chaîne de liaisons

Vous pouvez également afficher l'écran des interconnexions ou des chaînes de liaisons du câble :

- 1 Affichez la liste des câbles (Câblage/ Câbles)
- 2 Sélectionnez le câble que vous venez de connecter dans la liste des câbles
- 3 Affichez la liste des actions (Outils/ Actions)
- 4 Sélectionnez l'action Interconnexions du câble ou Afficher les chaînes de liaisons du câble

Après l'exécution de l'assistant

Effectuez les interconnexions sur le terrain en respectant les indications que vous trouvez dans le projet et la fiche d'intervention et mettez à jour les informations de suivi du projet et de l'intervention.

Utiliser l'assistant Interconnecter des faisceaux pour le cas pratique

Nous allons effectuer une modification au niveau du câble capillaire qui relie la prise téléphonique du bureau 1 au répartiteur d'étage : nous allons connecter le câble à un autre port du répartiteur.

Procédez de la manière suivante :

- 1 Affichez la liste des localisations (Parc/ Localisations)
- 2 Sélectionnez la localisation /Bâtiment câblé/Etage 1/Bureau 1
- 3 Sélectionnez l'onglet Câbles utilisateurs
- 4 Sélectionnez le câble qui connecte le téléphone au répartiteur (la fonction de son faisceau est Voix)
- 5 Cliquez sur le bouton Loupe
- 6 Sélectionnez l'onglet Faisceaux
- 7 Sélectionnez le faisceau qui se trouve dans la liste
- 8 Affichez la liste des actions (Outils/ Actions)
- 9 Sélectionnez l'action Interconnecter des faisceaux
- 10 Saisissez les informations suivantes :

Libellé affiché par l'assistant	Valor
Page Interconnecter des faisceaux	
Sélectionner le côté de la connexion	Côté hôte
Afficher les faisceaux hôte disponibles	Décochez la case
Sélectionner les faisceaux à connecter	Sélectionnez le faisceau
Sélectionner la règle d'étiquetage de la liaison pour le(s) faisceau(x) sélectionné(s)	Cas pratique - Liaison - Par numéro de séquence des paires
Connecter à	Répartiteurs
Page Sélectionner un répartiteur et des ports	
Répartiteurs	Répartiteur d'étage
Afficher les ports hôte disponibles	Cochez la case
Sélectionner les ports cibles	Sélectionnez un port dont la fonction est Voix

Libellé affiché par l'assistant	Valor
Sélectionner la règle d'étiquetage de la liaison pour le(s) port(s) sélectionné(s)	Cas pratique - Liaison port d'une panneau de brassage de répartiteur
Page Sélectionner un projet et une intervention	
Appliquer tous les changements à un projet/une intervention ?	Cochez la case
Proyectos	Interconnecter des faisceaux
Intervenciones	Sélectionnez l'intervention présentée
Commentaire sur la connexion	Connecter les câbles
Commentaire sur la déconnexion	Déconnecter les câbles
Commentaire sur le répartiteur connecté pendant l'intervention	CONNECTER
Commentaire sur le répartiteur déconnecté pendant l'intervention	DECONNECTER

Examinez le résultat :

- 1 Affichez la liste des projets (Parc/ Projets)
- 2 Sélectionnez le projet Interconnectez les faisceaux
- 3 Sélectionnez l'onglet Chaînes de liaisons
- 4 Sélectionnez la chaîne de liaisons
- 5 Cliquez sur le bouton Loupe
- 6 Cliquez sur le bouton Loupe à droite du champ Chaîne de liaisons
- 7 Examinez le détail du compte-rendu de chaîne de liaisons



7 Visualisation des chaînes de liaisons

CAPÍTULO

Il existe plusieurs manières de visualiser une chaîne de liaisons :

- Point de connexion par point de connexion, grâce à l'onglet Chaîne de liaisons du détail des tables suivantes :
 - Câbles (amCable)
 - Biens (amAsset)
 - Ports (amPort)
 - Faisceaux de câbles (amCableBundle)
- De manière plus globale, grâce aux fenêtres affichées par les menus contextuels suivants :
 - Actions/ Interconnexions du câble...
 - Actions/ Interconnexions du dispositif...
 - Actions/ Afficher les chaînes de liaisons du dispositif...
 - Actions/ Afficher les chaînes de liaisons du câble...

Ce chapitre explique comment visualiser les chaînes de liaisons de manière globale.

Assistant Interconnexions du câble...

Definiciones

- ▶ Termes AssetCenter (Câblage) [pág. 177]/ Interconnexion [pág. 186]

Fonctions remplies par l'assistant

L'assistant Interconnexions du câble... affiche une fenêtre qui permet d'effectuer les tâches suivantes :

- Visualiser les liaisons hôte et utilisateur du câble
- Naviguer le long des chaînes de liaisons dont font partie les liaisons du câble (dans la direction hôte ou utilisateur)

Ceci permet, par exemple, de répondre aux questions suivantes :

- Quelles sont les liaisons du câble ?
- Quels sont les faisceaux utilisés par des liaisons ?
- A quel port de la prise murale est connecté tel faisceau du câble ?
- A quel port du répartiteur est connecté tel faisceau du câble ?

Prerequisite

Aucun pré-requis.

Utiliser l'assistant Interconnexions du câble...

Déclencher l'assistant

Pour avoir accès à l'assistant, vous devez sélectionner un enregistrement ou un champ (pas un lien) de la table Câbles (amCable) :

- 1 Affichez la liste des câbles (Câblage/ Câbles)
- 2 Sélectionnez un câble dans la fenêtre de liste ou un champ (pas un lien) de la table Câbles dans la fenêtre de détail
- 3 Affichez la liste des actions (Outils/ Actions)
- 4 Sélectionnez l'assistant Interconnexions du câble...

Informations utiles lors de l'exécution de l'assistant

Figura 7.1. Assistant Interconnexions du câble... - fenêtre de navigation



- 1 Câble ou dispositif dont les tableaux 2 et 3 affichent les liaisons
- 2 Liaisons des câbles et dispositifs utilisateurs qui se connectent au câble ou dispositif 1
- 3 Liaisons des câbles et dispositifs hôte qui se connectent au câble ou dispositif 1
- 4 Cliquez sur cette loupe pour afficher le détail du câble ou dispositif 1
- 5 Cliquez sur cette flèche pour afficher la fenêtre de navigation du dispositif ou câble utilisateur correspondant à la liaison 2 sélectionnée
- 6 Cliquez sur cette flèche pour afficher la fenêtre de navigation du dispositif ou câble hôte correspondant à la liaison 3 sélectionnée
- 7 Numéro des faisceaux du câble 1 (si 1 est un câble) ou des ports du dispositif 1 (si 1 est un dispositif)
- 8 Etiquette de la liaison utilisateur qui se connecte au faisceau ou port 7
- 9 Etiquette de la liaison hôte qui se connecte au faisceau ou port 7

Données créées ou modifiées par l'assistant

Cet assistant ne crée, supprime ou modifie aucune donnée.

Assistant Interconnexions du dispositif...

Definiciones

- Interconnexion [pág. 186]

Fonctions remplies par l'assistant

L'assistant Interconnexions du dispositif... affiche une fenêtre qui permet d'effectuer les tâches suivantes :

- ◆ Visualiser les liaisons hôte et utilisateur du dispositif dont font partie les liaisons du dispositif (dans la direction hôte ou utilisateur)

Ceci permet, par exemple, de répondre aux questions suivantes :

- Quelles sont les liaisons du dispositif ?
- Quels sont les ports utilisés par des liaisons ?
- A quel faisceau de câble est connecté tel port du dispositif ?

Prerequisite

Aucun pré-requis.

Utiliser l'assistant Interconnexions du dispositif...

Déclencher l'assistant

Pour avoir accès à l'assistant, vous devez sélectionner un enregistrement ou un champ (pas un lien) de la table Biens (amAsset) :

- 1 Affichez la liste des dispositifs de câblage (Câblage/ Dispositifs de câblage)
- 2 Sélectionnez un dispositif de câblage dans la fenêtre de liste ou un champ (pas un lien) de la table Biens dans la fenêtre de détail
- 3 Affichez la liste des actions (Outils/ Actions)
- 4 Sélectionnez l'assistant Interconnexions du dispositif...

Informations utiles lors de l'exécution de l'assistant

Figura 7.2. Assistant Interconnexions du dispositif... - fenêtre de navigation



1 Câble ou dispositif dont les tableaux 2 et 3 affichent les liaisons

- 2 Liaisons des câbles et dispositifs utilisateurs qui se connectent au câble ou dispositif 1
- 3 Liaisons des câbles et dispositifs hôte qui se connectent au câble ou dispositif 1
- 4 Cliquez sur cette loupe pour afficher le détail du câble ou dispositif 1
- 5 Cliquez sur cette flèche pour afficher la fenêtre de navigation du dispositif ou câble utilisateur correspondant à la liaison 2 sélectionnée
- 6 Cliquez sur cette flèche pour afficher la fenêtre de navigation du dispositif ou câble hôte correspondant à la liaison 3 sélectionnée
- 7 Numéro des faisceaux du câble 1 (si 1 est un câble) ou des ports du dispositif 1 (si 1 est un dispositif)
- 8 Etiquette de la liaison utilisateur qui se connecte au faisceau ou port 7
- 9 Etiquette de la liaison hôte qui se connecte au faisceau ou port 7

Données créées ou modifiées par l'assistant

Cet assistant ne crée, supprime ou modifie aucune donnée.

Assistant Afficher les chaînes de liaisons du dispositif

Definiciones

- Chaîne de liaisons [pág. 178]

Fonctions remplies par l'assistant

L'assistant Afficher les chaînes de liaisons du dispositif affiche une fenêtre qui permet d'effectuer les tâches suivantes :

- Visualiser toutes les chaînes de liaisons hôte et utilisateur du dispositif
- Imprimer la liste des chaînes de liaisons

Prerequisite

Aucun pré-requis.

Utiliser l'assistant Afficher les chaînes de liaisons du dispositif

Déclencher l'assistant

Pour avoir accès à l'assistant, vous devez sélectionner un enregistrement ou un champ (pas un lien) de la table Biens (amAsset) :

- 1 Affichez la liste des dispositifs de câblage (Câblage/ Dispositifs de câblage)
- 2 Sélectionnez un dispositif de câblage dans la fenêtre de liste ou un champ (pas un lien) de la table Biens dans la fenêtre de détail
- 3 Affichez la liste des actions (Outils/ Actions)
- 4 Sélectionnez l'assistant Afficher les chaînes de liaisons du dispositif

Informations utiles lors de l'exécution de l'assistant

Figura 7.3. Assistant Afficher les chaînes de liaisons du dispositif - fenêtre de navigation



- 1 Sélectionnez le dispositif à examiner
- 2 Ce tableau contient une ligne par chaîne de liaisons directement liée au dispositif 1 ainsi qu'une ligne par port libre (c'est-à-dire utilisé par aucune liaison)
- 3 La colonne Source affiche les étiquettes des liaisons qui sont directement liées au dispositif 1 ainsi qu'une étiquette pour les ports libres :
 - Les étiquettes bleues désignent les ports utilisés par au moins une liaison.
 - Les étiquettes rouges désignent les ports utilisés par aucune liaison .

4 Les colonnes Chaîne de liaisons de xxx côté hôte se situent à droite de la colonne Source. Elles affichent les étiquettes de la chaîne de liaisons dans la direction hôte

5 Les colonnes Chaîne de liaisons de xxx côté utilisateur se situent à gauche de la colonne Source. Elles affichent les étiquettes de la chaîne de liaisons dans la direction utilisateur

Données créées ou modifiées par l'assistant

Cet assistant ne crée, supprime ou modifie aucune donnée.

Assistant Afficher les chaînes de liaisons du câble...

Definiciones

► Chaîne de liaisons [pág. 178]

Fonctions remplies par l'assistant

L'assistant Afficher les chaînes de liaisons du câble... affiche une fenêtre qui permet d'effectuer les tâches suivantes :

- Visualiser toutes les chaînes de liaisons hôte et utilisateur du câble
- Imprimer la liste des chaînes de liaisons

Prerrequisito

Aucun pré-requis.

Utiliser l'assistant Afficher les chaînes de liaisons du câble...

Déclencher l'assistant

Pour avoir accès à l'assistant, vous devez sélectionner un enregistrement ou un champ (pas un lien) de la table Câbles (amCable) :

- 1 Affichez la liste des câbles (Câblage/ Câbles)
- 2 Sélectionnez un câble dans la fenêtre de liste ou un champ (pas un lien) de la table Câbles dans la fenêtre de détail
- 3 Affichez la liste des actions (Outils/ Actions)
- 4 Sélectionnez l'assistant Afficher les chaînes de liaisons du câble...

Informations utiles lors de l'exécution de l'assistant

Figura 7.4. Assistant Afficher les chaînes de liaisons du câble... - fenêtre de navigation



- 1 Sélectionnez le câble à examiner
- 2 Ce tableau contient une ligne par chaîne de liaisons directement liée au câble 1 ainsi qu'une ligne par faisceau libre (c'est-à-dire utilisé par aucune liaison)
- 3 La colonne Source affiche les étiquettes des liaisons qui sont directement liées au câble 1 ainsi qu'une étiquette pour les faisceaux libres :
 - Les étiquettes bleues désignent les faisceaux utilisés par au moins une liaison.
 - Les étiquettes rouges désignent les faisceaux utilisés par aucune liaison
- 4 Les colonnes Chaîne de liaisons de xxx côté hôte se situent à droite de la colonne Source. Elles affichent les étiquettes de la chaîne de liaisons dans la direction hôte

5 Les colonnes Chaîne de liaisons de xxx côté utilisateur se situent à gauche de la colonne Source. Elles affichent les étiquettes de la chaîne de liaisons dans la direction utilisateur

Données créées ou modifiées par l'assistant

Cet assistant ne crée, supprime ou modifie aucune donnée.



8 Glossaire (Câblage)

CAPÍTULO

Termes AssetCenter (Câblage)

Broche/ Terminaison

Composant d'un port de dispositif de câblage qui sert à établir une connexion électrique (broche) ou optique (terminaison) avec une broche/terminaison de connecteur ou un fil de câble.

Les broches/terminaisons des dispositifs de câblage sont associées à un port. Les ports peuvent à leur tour être associés à un faisceau de paires/conducteurs de câble pour créer une liaison.

Au niveau des types de connexion, les broches/ terminaisons sont mises en correspondance avec une entrée de code couleur.

Opposés

Broche est l'un des deux modes de connexion, par opposition au mode Puerto [pág. 187].

Table de la base AssetCenter qui décrit ces objets

Broches (amDevicePin)

Câble

Un câble est constitué de l'un des ensembles de composants suivants :

- D'un ensemble de paires de fils, si son mode de conduction est électrique.
- D'un ensemble de conducteurs, si son mode de conduction est optique.

Les paires ou conducteurs sont regroupés en faisceaux afin d'établir une connexion avec un dispositif de câblage.

Les câbles servent à connecter les dispositifs de câblage entre eux.

Opposés

► [Dispositif de câblage](#) [pág. 181]

Table de la base AssetCenter qui décrit ces objets

Câbles (amCable)

Figura 8.1. Câble avec ses paires et ses fils - photo



Chaîne de liaisons

Succession de liaisons (au sens logique) entre câbles et dispositifs de câblage.

Opposés

On oppose ce terme à [Chemin de câblage](#) [pág. 196], qui décrit le câblage au sens physique.

Code couleur

On utilise un code couleurs afin de s'y retrouver lorsqu'on connecte entre eux :

- Une paire de fils
- Et une broche de connecteur

Chaque fil et chaque broche sont associés à une entrée de code couleur qui identifie le fil.

Lorsque vous créez des paires à l'aide de l'assistant Créer des paires, celui-ci attribue automatiquement une entrée de code couleur à chaque paire créée en fonction du champ Numéro de séquençement de la paire.

Figura 8.2. Code couleur - représentation de la correspondance entre fils, broches et couleurs



Si l'on prend ce connecteur RJ-45, chaque broche est associée à un fil d'une couleur donnée et assure une fonction déterminée :

Cuadro 8.1. Code couleurs - description pour un connecteur RJ-45

Numéro de broche	Couleur de la paire associée	Couleurs du fil de pointe	Couleurs du fil de nuque	Cargo
1	orange	blanc/bleu	orange	Transmission données +
2	orange	blanc/orange	orange	Transmission données -
3	vert	blanc/vert	vert	Réception données +
4	bleu	blanc/bleu	bleu	Transmission voix +

Numéro de broche	Couleur de la paire associée	Couleurs du fil de pointe	Couleurs du fil de nuque	Cargo
5	bleu	blanc/bleu	bleu	Transmission voix -
6	vert	blanc/vert	vert	Réception données -
7	marron	blanc/marron	marron	Réception voix +
8	marron	blanc/marron	marron	Réception voix -

Table de la base AssetCenter qui décrit ces objets

Codes couleur (amColorCode)

Columna

Axe vertical d'un répartiteur.

Opposés

► [Línea](#) [pág. 186]

Compte-rendu de chaîne de liaisons

Description d'une chaîne de liaisons.

Table de la base AssetCenter qui décrit ces objets

Comptes-rendus de chaîne de liaisons (amTraceOutput)

Configuration de répartiteur

Définit l'organisation type d'un répartiteur, en particulier :

- La fonction assignée à chaque ligne ou colonne du répartiteur

- Le rôle assigné à chaque ligne ou colonne du répartiteur (et par conséquent le rôle des dispositifs de câblage qui s'y trouvent)

La configuration de répartiteur est utilisée par les assistants de câblage pour automatiser la création de répartiteurs (avec leurs dispositifs).

Exemples

Un répartiteur de 2 colonnes et 6 lignes aura 12 fonctions (voix ou données, par exemple) et 6 rôles (rocade ou capillaire, par exemple).

Table de la base AssetCenter qui décrit ces objets

Configurations de répartiteur (amTermFldConfig)

Dispositif de câblage

Les dispositifs de câblage correspondent aux composants du réseau qui ne sont pas des câbles.

Les dispositifs de câblage se connectent aux câbles et dispositifs de câblage par l'intermédiaire de :

- Broches, si le mode de conduction est électrique
- Terminaisons, si le mode de conduction est optique

Les broches ou connecteurs sont regroupés en ports afin d'établir une connexion avec le faisceau d'un câble ou le port d'un autre dispositif de câblage .

Ejemplos

- Cartes de contrôle
- Prises murales
- Panneaux de brassage
- Switches
- Hubs

Synonymes

Equipement de câblage

Tables de la base AssetCenter qui décrivent ces objets

Biens (amAsset)

Emplacement

Emplacement d'un dispositif de câblage dans lequel on peut introduire une carte ou un module d'extension. Ces derniers sont eux-mêmes des dispositifs de câblage et servent à créer des liaisons avec d'autres câbles ou dispositifs de câblage.

Figura 8.3. Emplacements de dispositif de câblage - représentation



Ejemplos

Un module HP Procurve 10/100 Base T - 8 ports qui s'insère dans un switch ProCurve Switch 4000 M - 10 emplacements.

Synonymes

Connecteur d'extension

Tables de la base AssetCenter qui décrivent ces objets

- Emplacements (amSlot)
- Emplacements de modèle (amModelSlot)

Entrée de code couleur

Une des couleurs d'un code couleur.

Chaque entrée de code couleur peut être associée aux :

- Paires/ conducteurs de câbles
- Broches de ports de dispositifs de câblage

Tables de la base AssetCenter qui décrivent ces objets

Entrées de code couleur (amColorDet)

Etape de topologie

Une des liaisons à créer pour déployer une topologie. Les étapes d'une topologie sont ordonnées.

Tables de la base AssetCenter qui décrivent ces objets

Etapas de topologie (amTopologyDet)

Etiqueta

Identifiant, au sein du réseau de câblage, des :

- Dispositifs de câblage
- Faisceaux
- Câbles
- Broches/ terminaisons
- Paires/conducteurs
- Puertos
- Liaisons

Elles sont créées dans la base, puis fixées à ces composants pour les repérer.

Les étiquettes sont renseignées à l'aide de règles d'étiquetage.

L'étiquette doit renseigner au mieux l'élément qu'elle identifie. La règle d'étiquetage peut par exemple créer des étiquettes à partir des informations suivantes :

- Localisation de l'hôte et de l'utilisateur,
- Ports hôte et utilisateur (identifiant du bien et du port),
- Type de câble ou de dispositif de câblage (4 paires, panneau de brassage...)

L'étiquette correspondante se présente alors sous la forme suivante :

Figura 8.4. Etiquette d'un câble - exemple

Faisceau

Sous-ensemble de paires d'un câble auquel on assigne une fonction particulière. Les faisceaux sont utilisés lors de la création de liaisons entre un câble et un dispositif de câblage : on lie un faisceau du câble à un port du dispositif. On s'assure à cette occasion que la fonction du faisceau est la même que celle du port.

Tables de la base AssetCenter qui décrivent ces objets

Faisceaux de câbles (amCableBundle)

Cargo

Type de données transportées ou traitées par :

- Un faisceau de câble
- Un port de dispositif de câblage
- Une liaison

Les fonctions sont utilisées par les assistants de câblage qui créent des liaisons. Elles permettent aux assistants de rapprocher un port d'un faisceau qui assure la même fonction.

Une fonction est également assignée à :

- Un emplacement de configuration de répartiteur, pour que cette fonction soit propagée au niveau des ports du dispositif qui y est créé
- Une topologie, pour que cette fonction soit recherchée ou renseignée au niveau des faisceaux et ports à utiliser pour déployer la topologie
- Une chaîne de liaisons, pour refléter la fonction assurée par les liaisons, ports et faisceaux qui constituent la chaîne

Ejemplos

- Datos

- Voix
- Vidéo

Tables de la base AssetCenter qui décrivent ces objets

Fonctions de câblage (amCableDuty)

Groupe de topologies

Un groupe de topologies regroupe plusieurs topologies. Les groupes de topologies sont utilisés par les assistants de câblage pour automatiser la création de câbles, dispositifs de câblage et liaisons.

Un groupe de topologies peut, par exemple, regrouper une topologie pour la création de chacun des éléments suivants :

- Liaison fax
- Liaison téléphonique
- Liaison réseau local

Un groupe de topologies décrit ainsi une configuration standard du réseau de câblage. Vous pouvez définir différents groupes de topologies en fonction de la localisation, par exemple.

Tables de la base AssetCenter qui décrivent ces objets

Groupes de topologies(amTopologyGroup)

Hôte

Cette notion est utilisée pour définir la direction d'une chaîne de liaisons. Ceci sert à déterminer quelles liaisons seront hôtes (pères) des autres liaisons, lorsque les assistants créent les liaisons entre câbles et/ou dispositifs de câblage.

En général, la direction hôte est celle qui va vers le répartiteur principal.

Opposés

- ▶ Usuario [pág. 193]

Interconnexion

Action qui consiste à raccorder des éléments du réseau entre eux (câbles et dispositifs de câblage).

Liaison

La liaison représente dans AssetCenter le point de connexion au niveau d'un dispositif de câblage (port), ou câble (faisceau). La succession des liaisons permet de constituer une chaîne de liaisons.

Tables de la base AssetCenter qui décrivent ces objets

Liaisons (amCableLink)

Línea

Axe horizontal d'un répartiteur.

Opposés

► [Columna](#) [pág. 180]

Nuque

La nuque s'oppose à la pointe pour désigner les deux composants d'une prise jack. Un connecteur jack utilise un câble de 2 paires. Un fil de cette paire est destiné à la nuque, l'autre à la pointe. Par extension nuque et pointe servent à distinguer les deux fils d'une paire, quel que soit le nombre de paires d'un câble.

Opposés

► [Pointe](#) [pág. 187]

Paire/conducteur

Support de transmission de données. Peut être une fibre optique ou une paire de fils électriques.

Tables de la base AssetCenter qui décrivent ces objets

Paires/Conducteurs (amCablePair)

Pointe

La nuque s'oppose à la pointe pour désigner les deux composants d'une prise jack. Un connecteur jack utilise un câble de 2 paires. Un fil de cette paire est destiné à la nuque, l'autre à la pointe. Par extension nuque et pointe servent à distinguer les deux fils d'une paire, quel que soit le nombre de paires d'un câble.

Opposés

► Nuque [pág. 186]

Puerto

Emplacement utilisé pour transférer des données dans et hors d'un dispositif de câblage.

Dans le module Câblage, les ports servent de point de connexion avec un autre port ou un faisceau de câble lors de la création de liaisons.

Tables de la base AssetCenter qui décrivent ces objets

- Ports(amPort)
- Ports des modèles (amModelPort)

Opposés

Port est l'un des deux modes de connexion, par opposition aux mode Broches.

Règle d'étiquetage

Formule de composition des étiquettes pour les éléments suivants :

- Dispositifs de câblage
- Faisceaux
- Câbles
- Broches/ terminaisons
- Paires/conducteurs
- Puertos
- Liaisons

Ces étiquettes, à l'exception de celle des liaisons, permettent, sur le terrain, de faire du repérage de manière précise.

L'étiquette de la liaison sert à visualiser rapidement ce que représente la liaison.

Les formules de calcul sont composées sous forme de scripts Basic.

Contrairement aux valeurs par défaut des champs, les règles d'étiquetage ne sont jamais appliquées automatiquement. Vous devez pour cela utiliser un assistant.

Synonymes

Règle de repérage

Tables de la base AssetCenter qui décrivent ces objets

Règles d'étiquetage (amLabelRule)

Répartiteur

Désigne une entité de distribution de câblage qui permet de relier les câbles en provenance des utilisateurs aux câbles en direction des hôtes.

Un répartiteur peut être composé de :

- Panneaux de brassage
- Hubs
- Blocs de raccordement
- Switches
- Etc.

Synonymes

Panneau de brassage

Tables de la base AssetCenter qui décrivent ces objets

Répartiteurs (amTermField)

Función

Le rôle correspond à la partie du réseau que dessert un câble.

Les rôles sont associés aux éléments suivants :

- Câbles
- Modèles de dispositif répartiteur
- Dispositifs de répartiteur
- Câbles dans une étape de topologie

Le rôle permet à certains assistants de câblage de créer des connexions adéquates entre dispositifs de câblage et câbles.

Ils rapprochent pour cela le rôle des :

- Etapes de topologie
- Câbles
- Configurations de répartiteur
- Dispositifs de répartiteur

Ejemplo de funcionamiento

Si, avec un assistant de pose de câbles, vous créez des câbles dont le rôle est Rocado, AssetCenter va automatiquement connecter ces câbles à un dispositif inclus dans une colonne de répartiteur dont le rôle est Rocado.

Exemples de rôles

- Capillaire (répartiteur vers un équipement utilisateur)
- Rocado (répartiteur vers un autre répartiteur)

Tables de la base AssetCenter qui décrivent ces objets

Enumérations (amItemizedList)

Séquence

Numéro d'ordre pour identifier des éléments de nombreuses tables du logiciel AssetCenter.

Terminaison

Voir Broche/ Terminaison.

Topologie

Une topologie regroupe les données nécessaires pour automatiser la création d'une chaîne de liaisons :

- Liaisons à créer
- Câbles et dispositifs de câblage à rechercher ou créer

Ejemplos

Une topologie qui décrit la chaîne de liaisons qui raccorde un utilisateur au réseau téléphonique (prise murale -> câble -> panneau de brassage).

Tables de la base AssetCenter qui décrivent ces objets

Topologies (amTopology)

Type de câble

Le type des câbles sert à qualifier les modèles et les étapes de topologies. Ceci permet aux assistants de câblage de retrouver ou créer un câble du bon type à partir de l'étape de topologie.

Exemples

Paires torsadées

Tables de la base AssetCenter qui décrivent ces objets

Enumérations (amItemizedList)

Tipo de conexión

Un type de connexion représente un mode de connexion entre composants du réseau câblé.

Exemples : RJ-45, RJ-11, Bloc de 4 paires...

C'est une description physique des broches d'un port ou des terminaisons d'un connecteur.

Exemples :

- Les ports des postes de travail, PABX ou serveurs
- Les prises téléphoniques murales (boîtiers RJ-45, RJ-9, mosaïque...)
- Les terminaisons des blocs de raccordement des répartiteurs (CAD, RAC IBM)

Le type de connexion permet aux assistants de câblage :

- De retrouver les ports d'un dispositif de câblage qui correspond au type de connexion défini dans une étape de topologie, ou
- De créer des ports virtuels d'un type donné si nécessaire

Tables de la base AssetCenter qui décrivent ces objets

Types de connexion de câble (amCabCnxType)

Figura 8.5. Connecteur RJ-45 - photo



Type de dispositif de câblage

Le type des dispositifs sert à qualifier les modèles et les étapes de topologies. Ceci permet aux assistants de câblage de retrouver ou créer un dispositif de câblage du bon type à partir de l'étape de topologie.

Exemples

- Module de switch
- Panneau de brassage
- Prise murale
- Switch

Ejemplos

Supposons que vous créez une connexion entre un câble et un dispositif de câblage dont le type de connexion est XXX (Mode de connexion = Broches, nombre de broches/connecteurs = 8). Une fois les 8 broches de la terminaison du dispositif de câblage associées à un fil, AssetCenter crée automatiquement un port virtuel.

Tables de la base AssetCenter qui décrivent ces objets

Enumérations (amItemizedList)

Type de paire/conducteur

Un type de paire ou conducteur est défini par son nom et le nombre de conducteurs physiques qui le composent.

Le type de paire/conducteur permet aux assistants de câblage de retrouver les paires/conducteurs d'un câble qui correspondent au type défini dans une étape de topologie. Les paires/conducteurs ainsi sélectionnés sont regroupés sous forme de faisceaux virtuels et ces faisceaux virtuels associés à des ports (au sein d'une liaison).

Exemples

Cuivre, 2 conducteurs

Tables de la base AssetCenter qui décrivent ces objets

Types de paire/conducteur (amCablePairType)

Type d'emplacement

Le type d'emplacement sert à définir quels sont les modèles d'extension ou de module qu'il est possible d'insérer à un emplacement donné d'un dispositif de câblage.

Ce lien est utilisé lors de la sélection d'un bien pour l'emplacement d'un dispositif de câblage : seuls les biens dont le modèle est compatible avec le type d'emplacement sont proposés.

Tables de la base AssetCenter qui décrivent ces objets

Types d'emplacement (amSlotType)

Usuario

Cette notion est utilisée pour définir la direction d'une chaîne de liaisons. Ceci sert à déterminer quelles liaisons seront utilisateurs (fils) des autres liaisons, lorsque les assistants créent les liaisons entre câbles et/ou dispositifs de câblage.

En général, la direction utilisateur est celle qui va vers la prise murale de l'utilisateur.

Opposés

► Hôte [pág. 185]

Termes métier (Câblage)

Adaptateur

Jeu de connecteurs mâles et femelles qui permet à un dispositif de câblage d'utiliser un périphérique pour lequel il ne possède pas les circuits et connexions nécessaires : modems, lecteur de CD-ROM. Les adaptateurs se placent dans des connecteurs d'extension (emplacements).

Figura 8.6. Adaptateur - photos

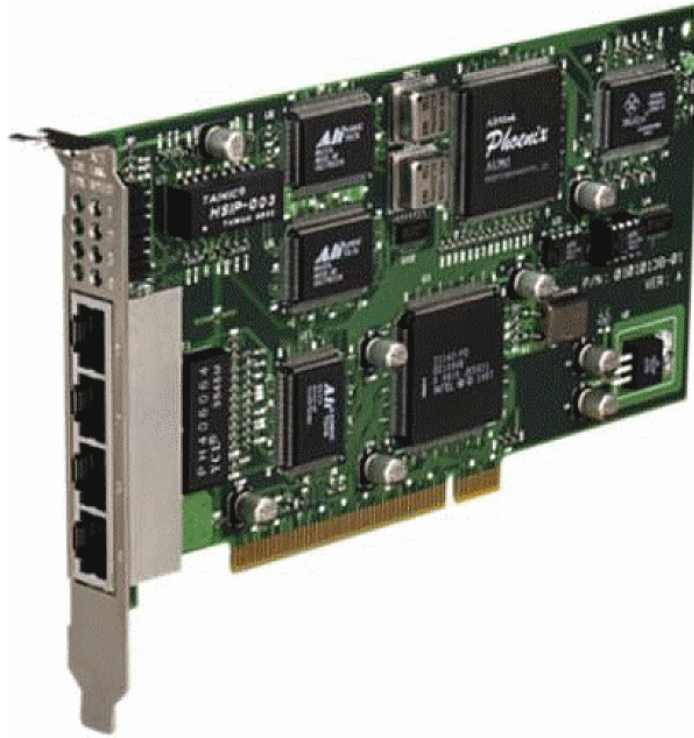



Armoire de brassage

Meuble qui contient les dispositifs de distribution de câblage.

Figura 8.7. Armoire de brassage - photo

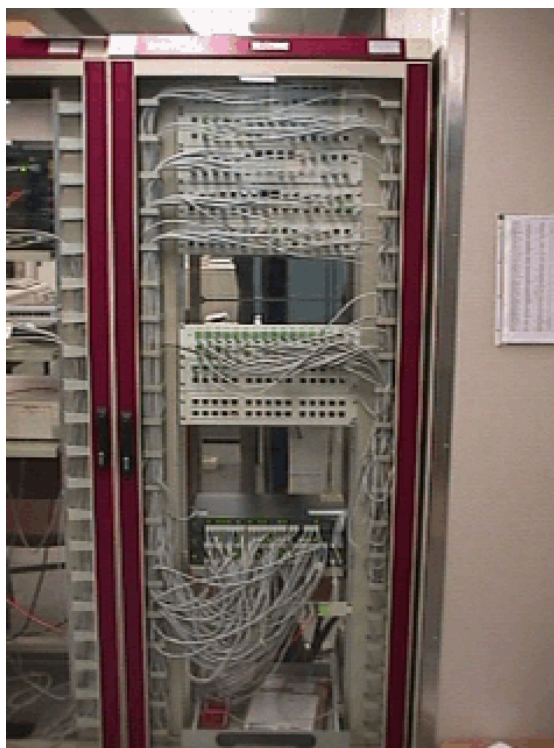

Bloc de raccordement

Boîtier qui permet de connecter les fils d'un câble à un port, afin de faciliter la connexion avec le câble. Ces connecteurs sont parfois autodénudants.

Figura 8.8. Bloc de raccordement - photos



Châssis

Cadre métallique sur lequel sont montés les dispositifs de câblage.

Chemin de câblage

Chemin physique du câble, par opposition à la chaîne de liaisons qui donne un chemin logique.

Opposés

- ▶ Chaîne de liaisons [pág. 178] (logique)

Convertisseur

Dispositif qui :

- Change les signaux électriques ou les données informatiques d'une forme vers une autre.
Exemple : un convertisseur analogique/vers/ numérique traduit des signaux analogiques en signaux numériques.
- Interconnecte des appareils pourvus d'interfaces incompatibles
- Convertit le signal provenant d'un type de câble de façon à le transmettre sans interruption sur un autre type de câble

Distribution verticale

Distribution des câbles entre différents répartiteurs. Les câbles reliant ces répartiteurs sont généralement constitués de nombreuses paires et sont appelés rocares.

Figura 8.9. Distribution verticale d'un réseau câblé - représentation



Opposés

- ▶ Distribution capillaire [pág. 197]

Distribution capillaire

Distribution des câbles entre utilisateurs et répartiteurs.

Figura 8.10. Distribution capillaire d'un réseau câblé - représentation



Synonymes

Distribution horizontale

Opposés

► Distribution verticale [pág. 197]

Hub

C'est un boîtier où arrivent les câbles en provenance des ordinateurs, du serveur, de l'imprimante réseau et autres périphériques. C'est lui qui met en communication les différents utilisateurs du réseau.

Il existe des hubs passifs qui ne sont que de simples multiprises ne modifiant pas les signaux qui les traversent.

Il existe des hubs actifs qui régénèrent les signaux, éliminant ainsi d'éventuelles erreurs liées à la distance ou à des interférences électriques.

Il est possible de connecter plusieurs hubs entre-eux, étendant ainsi un réseau existant.

Les hubs n'interviennent pas dans la transmission des messages. Lorsqu'un ordinateur envoie une information, le hub la transmet à tous les autres ordinateurs, et seul le destinataire de l'information traite cette information. Si le destinataire envoie une réponse, le hub la transmet également à tous le monde ; seul le destinataire la lira. Le débit autorisé sur le réseau est divisé par le nombre d'ordinateurs ou de périphériques qui "parlent" en même temps.

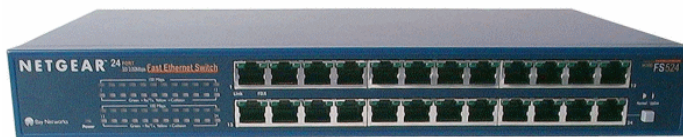
Figura 8.11. Hub - photo

Synonymes

- Concentrateur
- Multiplexeur

Jarretière/ Cordon de brassage

Cordon de courte distance destiné à réaliser une connexion permanente, mais modifiable, entre les dispositifs des répartiteurs.

Figura 8.12. Cordon de brassage - photo

Longueur

Dimension d'un câble.

Panneau de brassage

Dispositif d'un répartiteur situé à proximité des hubs, switches,... Il s'intercale entre ces derniers et les câbles répartis dans les locaux. Les câbles se connectent à l'arrière des panneaux de brassage. A chaque câble correspond un connecteur sur le panneau. L'autre extrémité des câbles est reliée à une prise murale dans un bureau. On utilise des jarretières pour

relier les connecteurs du panneau (face avant) vers les ports d'un élément actif du répartiteur.

Figura 8.13. Panneau de brassage - photo



Synonymes

Panneau de distribution

Prise murale

Dispositif qui permet au connecteur mâle d'un câble d'ordinateur, de périphérique ou de téléphone de se connecter au réseau.

Répartiteur principal

Traité dans AssetCenter comme un répartiteur.

Répéteur

Dispositif utilisé pour diminuer la distorsion en amplifiant ou en régénérant un signal afin qu'il puisse être transmis plus loin avec son intensité et sa forme d'origine. Sur un réseau, un répéteur connecte deux réseaux ou deux segments de réseau au niveau de la couche physique du modèle OSI et régénère le signal.

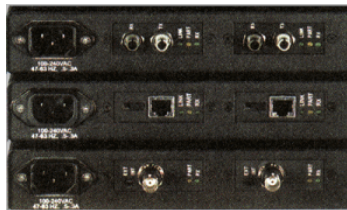
Figura 8.14. Répéteur - photo

Synonymes

Régénérateur

Rocade

Câble de distribution verticale (entre étages ou bâtiments).

Encaminador

Encore plus intelligent que les switches, le routeur est généralement utilisé pour relier entre-eux différents réseaux, par exemple le réseau interne d'une société avec le réseau Internet. Ce sont de véritables ordinateurs capables de filtrer des informations en fonction de critères établis par l'utilisateur. Ils savent diriger une information vers un destinataire à travers les chemins possibles en choisissant l'itinéraire le plus approprié. Ils savent faire cohabiter des réseaux de différents types utilisant des protocoles de communication différents.

Figura 8.15. Routeur - photo

Sous-répartiteur

Traité dans AssetCenter comme un répartiteur.

Conmutador

Comme un hub, concentre également les câbles en provenance de tous les ordinateurs et périphériques du réseau. Contrairement au hub, le switch possède une mémoire où ils stocke les adresses des machines qui lui sont connectées. Lorsqu'un ordinateur envoie un message à un autre ordinateur, le switch sait qui "parle" et à qui est destiné l'information. Il aiguille alors les données vers le destinataire sans pour autant encombrer le reste du réseau. Le destinataire reçoit ces données avec le même débit que celui de l'émetteur.

Figura 8.16. Switch - photo

Synonymes

Commutateur

Tirer (un câble)

Action qui consiste à mettre un câble en place.

Synonymes

Passer

Tronçon

Section de câble.



9 Referencias

CAPÍTULO

Menus et onglets (Câblage)

Le module Câblage fait appel à de nombreux menus.

Les menus directement liés au module Câblage sont les suivantes :

Cuadro 9.1. Menus et onglets (Câblage) - liste

Sous-menu	Table à laquelle le menu permet d'accéder (libellé et nom SQL)	Onglets dédiés au câblage	Champs ou liens importants (en dehors des onglets dédiés)	Comentario	Section de ce manuel à consulter
Menu Fichier					

Sous-menu	Table à laquelle le menu permet d'accéder (libellé et nom SQL)	Onglets dédiés au câblage	Champs ou liens importants (en dehors des onglets dédiés)	Comentario	Section de ce manuel à consulter
Activation des modules	Ne s'applique pas.	Non disponible	Câblage	Permet d'activer ou désactiver le module Câblage, si votre fichier de licence vous y autorise. C'est le menu à utiliser si vous ne voyez pas les menus qui suivent !	Non disponible
Menu Câblage					
Câbles	Câbles (amCable)	Todos	Todos		Câbles - création manuelle [pág. 119]
Dispositifs de câblage	Biens (amAsset)	Broches/Terminaisons Puertos Emplacements Chaîne de liaisons Connexions	Non disponible	Ce menu affiche les enregistrements de la même table que le menu Biens et lots, mais filtre les enregistrements ; Seuls les biens liés à un modèle lui-même lié à une nature Dispositif de câblage sont retenus.	Dispositifs de câblage - création manuelle [pág. 112]
Liaisons	Liaisons (amCableLink)	Todos	Todos		Connexions - création manuelle [pág. 122]

Sous-menu	Table à laquelle le menu permet d'accéder (libellé et nom SQL)	Onglets dédiés au câblage	Champs ou liens importants (en dehors des onglets dédiés)	Comentario	Section de ce manuel à consulter
Groupes de topologies	Groupes de topologies (amTopologyGroup)	Todos	Todos		Groupes de topologies [pág. 81]
Topologies	Topologies (amTopology)	Todos	Todos		Topologies [pág. 76]
Répartiteurs	Répartiteurs (amTermField)	Todos	Todos		Répartiteurs [pág. 91]
Configurations répartiteurs	Configurations de répartiteur (amTermFieldConfig)	Todos	Todos		Configurations de répartiteur [pág. 84]
Règles d'étiquetage	Règles d'étiquetage (amLabelRule)	Todos	Todos		Règles d'étiquetage [pág. 39]
Codes couleurs	Codes couleur (amColorCode)	Todos	Todos		Codes couleurs [pág. 35]
Fonctions de câblage	Fonctions de câblage (amCableDuty)	Todos	Todos		Fonctions de câblage [pág. 47]
Types de connexion de câble	Types de connexion de câble (amCabCnxType)	Todos	Todos		Types de connexion [pág. 45]
Types de paires/conducteurs	Types de paire/conducteur (amCablePairType)	Todos	Todos		Types de paire/conducteur [pág. 43]

Sous-menu	Table à laquelle le menu permet d'accéder (libellé et nom SQL)	Onglets dédiés au câblage	Champs ou liens importants (en dehors des onglets dédiés)	Comentario	Section de ce manuel à consulter
Types d'emplacement	Types d'emplacement (amS-lotType)	Todos	Todos		Types d'emplacement [pág. 69]
Menu Parc					
Biens et lots	Biens (amAsset)	Broches/Terminaisons Puertos Emplacements Chaîne de liaisons Connexions	Non disponible		Dispositifs de câblage - création manuelle [pág. 112]
Affectations	Eléments de parc (amPortfolio)	Non disponible	Non disponible		Dispositifs de câblage - création manuelle [pág. 112]
Natures	Natures (amNature)	Non disponible	Dispositif de câblage (bDevice) Crée (seBasis) Contraintes de gestion (seMgtConstraint)		Natures destinées aux câbles et dispositifs de câblage [pág. 54]
Modèles	Modèles (amModel)	Dispositifs Emplacements Câbles	Peut se connecter (blsCnxClient)		Modèles de dispositifs de câblage avec emplacements [pág. 71] et Modèles de câbles [pág. 58]
Projets	Projets (amProject)	Câbles Chaînes de liaisons	Non disponible		Projets et interventions associés au câblage [pág. 50]

Sous-menu	Table à laquelle le menu permet d'accéder (libellé et nom SQL)	Onglets dédiés au câblage	Champs ou liens importants (en dehors des onglets dédiés)	Comentario	Section de ce manuel à consulter
Localisations	Localisations (amLocation)	Câbles utilisateurs Câbles hôtes Répartiteurs	Non disponible		Localizaciones [pág. 49]
Marques	Marques de produit (amBrand)	Non disponible	Non disponible		Marques de modèles de câbles et dispositifs de câblage [pág. 57]
Menu Parc					
Interventions	Interventions (amWorkOrder)	Non disponible	Non disponible		Projets et interventions associés au câblage [pág. 50]
Editar					
Actions/Editer	Actions (amAction)	Non disponible	Non disponible		Actions et assistants (Câblage) [pág. 222]
Actions/<Nom de l'action>	Ne s'applique pas.	Non disponible	Non disponible	Propose les actions non contextuelles ou dont le contexte est actif. Permet de déclencher l'action sélectionnée.	Actions et assistants (Câblage) [pág. 222]
Personnaliser la barre de herramientas	Ne s'applique pas.	Non disponible	Non disponible	Permet d'ajouter ou retirer les icônes de câblage de la barre d'outils.	Icônes de la barre d'outils (Câblage) [pág. 210]
Menu Administration					

Sous-menu	Table à laquelle le menu permet d'accéder (libellé et nom SQL)	Onglets dédiés au câblage	Champs ou liens importants (en dehors des onglets dédiés)	Comentario	Section de ce manuel à consulter
Enumérations	Enumérations (amItemizedList)	Non disponible	Non disponible		Enumérations (Câblage) [pág. 219]
Contadores	Compteurs (amCounter)	Non disponible	Non disponible		Compteurs (Câblage) [pág. 221]
Campos calculados	Champs calculés (amCalcField)	Non disponible	Non disponible		Champs calculés (Câblage) [pág. 220]
Liste des écrans	Ne s'applique pas.	Non disponible	Non disponible	Permet d'accéder aux tables qui ne sont pas accessibles à l'aide des menus courants. Cette tâche est réservée à l'administrateur, car de telles tables n'ont habituellement pas à être directement modifiées.	

Icônes de la barre d'outils (Câblage)

Certaines des icônes de la barre d'outils sont propres au module Câblage.

Pour en connaître la liste et les ajouter à la barre d'outils :

- 1 Sélectionnez le menu Outils/ Personnaliser la barre d'outils
- 2 Sélectionnez l'onglet Outils

3 Sélectionnez Câble dans la liste Catégories

Pour en savoir plus sur la personnalisation de la barre d'outils, reportez-vous au manuel Personnalisation, chapitre Personnalisation d'un poste client, section Personnalisation de la barre d'outils.

Options de l'interface (Câblage)

Aucune option n'est dédiée au module Câblage.

Tables (Câblage)

Le module Câblage fait appel à de nombreuses tables.

Les tables directement liées au module Câblage sont les suivantes :

Cuadro 9.2. Tables (Câblage) - liste

Libellé de la table	Nom SQL de la table	Menu qui permet d'accéder à la table	Section de ce manuel à consulter
Acciones	amAction	Outils/ Actions/ Editer Outils/ Actions/ <Nom de l'action>	Actions et assistants (Câblage) [pág. 222]
Eléments de parc	amPortfolio	Parc/ Eléments du parc	Dispositifs de câblage - création manuelle [pág. 112]
Bienes	amAsset	Parc/ Biens et lots	Dispositifs de câblage - création manuelle [pág. 112]

Libellé de la table	Nom SQL de la table	Menu qui permet d'accéder à la table	Section de ce manuel à consulter
Broches	amDevicePin	Administration/ Liste des écrans Câblage/ Dispositifs de câblage, onglet Broches/Terminaisons Parc/ Biens et lots, onglet Broches/Terminaisons	Dispositifs de câblage - création manuelle [pág. 112]
Câbles	amCable	Câblage/ Câbles	Câbles - création manuelle [pág. 119]
Câbles concernés par le projet	amProjCable	Administration/ Liste des écrans Parc/ Projets, onglet Câbles	Projets et interventions associés au câblage [pág. 50]
Chaînes de liaisons concernées par le projet	amProjTraceOut	Administration/ Liste des écrans Parc/ Projets, onglet Chaînes de liaisons	Projets et interventions associés au câblage [pág. 50]
Campos calculados	amCalcField	Administration/ Champs calculés	Champs calculés (Câblage) [pág. 220]
Codes couleur	amColorCode	Câblage/ Codes couleurs	Codes couleurs [pág. 35]
Comptes-rendus de chaînes de liaisons	amTraceOutput	Administration/ Liste des écrans	Connexions - création manuelle [pág. 122]
Contadores	amCounter	Administration/ Compteurs	Compteurs (Câblage) [pág. 221]
Configurations de répartiteur	amTermFldConfig	Câblage/ Configurations des répartiteurs	Configurations de répartiteur [pág. 84]
Dispositifs de répartiteur	amTermFldDevice	Administration/ Liste des écrans Câblage/ Répartiteurs, onglet Dispositifs	Répartiteurs [pág. 91]

Libellé de la table	Nom SQL de la table	Menu que permet d'accéder à la table	Section de ce manuel à consulter
Emplacements de modèle	amModelSlot	Administration/ Liste des écrans Parc/ Modèles, onglet Emplacements	Modèles de dispositifs de câblage avec emplacements [pág. 71]
Emplacements	amSlot	Administration/ Liste des écrans Parc/ Biens et lots, onglet Emplacements Câble/ Dispositifs de câblage, onglet Emplacements	Dispositifs de câblage - création manuelle [pág. 112]
Entrées de code couleur	amColorDet	Administration/ Liste des écrans Câblage/ Codes couleurs	Codes couleurs [pág. 35]
Enumeraciones	amItemizedList	Administration/ Enumérations	Enumérations (Câblage) [pág. 219]
Étapes de topologie	amTopologyDet	Administration/ Liste des écrans Câblage/ Topologies	Topologies [pág. 76]
Faisceaux de câbles	amCableBundle	Administration/ Liste des écrans Câblage/ Câbles, onglet Faisceaux	Câbles - création manuelle [pág. 119]
Fonctions de câble	amCableDuty	Câblage/ Fonctions de câble	Fonctions de câblage [pág. 47]
Fonctions de configuration de répartiteur	amTermFidCfgDuty	Administration/ Liste des écrans Câblage/ Configurations des répartiteurs, onglet Fonctions	Configurations de répartiteur [pág. 84]
Groupes de topologies	amTopologyGroup	Câblage/ Groupes de topologies	Groupes de topologies [pág. 81]

Libellé de la table	Nom SQL de la table	Menu que permet d'accéder à la table	Section de ce manuel à consulter
Historiques de chaînes de liaison	amTraceHistory	Administration/ Liste des écrans	Connexions - création manuelle [pág. 122]
Intervenciones	amWorkOrder	Parc/ Interventions	Projets et interventions associés au câblage [pág. 50]
Liaisons	amCableLink	Câblage/ Liaisons	Connexions - création manuelle [pág. 122]
Localizaciones	amLocation	Parc/ Localisations	Localizaciones [pág. 49]
Mappings des broches de connexion	amCnxPinMap	Administration/ Liste des écrans Câblage/ Types de connexion de câble	Types de connexion [pág. 45]
Modèles	amModel	Parc/ Modèles	Modèles de dispositifs de câblage avec emplacements [pág. 71] et Modèles de câbles [pág. 58]
Naturaleza	amNature	Parc/ Natures	Natures destinées aux câbles et dispositifs de câblage [pág. 54]
Opérations sur chaîne de liaisons	amTraceOp	Administration/ Liste des écrans	Connexions - création manuelle [pág. 122]
Paires/Conducteurs	amCablePair	Administration/ Liste des écrans Câblage/ Câbles, onglet Paires/Conducteurs	Câbles - création manuelle [pág. 119]
Paires/Conducteurs de modèles de câbles	amModelPair	Administration/ Liste des écrans Parc/ Modèles, onglet Câble	Assistant Créer des paires [pág. 60]
Puertos	amPort	Administration/ Liste des écrans Parc/ Biens et lots, onglet Ports Câblage/ Dispositifs de câblage, onglet Ports	Dispositifs de câblage - création manuelle [pág. 112]

Libellé de la table	Nom SQL de la table	Menu que permet d'accéder à la table	Section de ce manuel à consulter
Ports des modèles	amModelPort	Administration/ Liste des écrans Parc/ Modèles, onglet Ports	Modèles de dispositifs de câblage sans emplacement [pág. 63]
Proyectos	amProject	Parc/ Projets	Projets et interventions associés au câblage [pág. 50]
Règles d'étiquetage	amLabelRule	Câblage/ Règles d'étiquetage	Règles d'étiquetage [pág. 39]
Relation localisations - répartiteurs	amRelTermLoc		Répartiteurs [pág. 91]
Relation modèles - types d'emplacement	amSlotTypeModel		Types d'emplacement [pág. 69]
Répartiteurs	amTermField	Câblage/ Répartiteurs	Répartiteurs [pág. 91]
Rôles de configuration de répartiteur	amTermFldCfgRole	Administration/ Liste des écrans Câble/ Configurations des répartiteurs, onglet Rôles et dispositifs	Configurations de répartiteur [pág. 84]
Topologies	amTopology	Câblage/ Topologies	Topologies [pág. 76]
Topologies dans un groupe	amTopoGroupDet	Administration/ Liste des écrans Câblage/ Groupes de topologies	Groupes de topologies [pág. 81]
Types de connexion de câble	amCabCnxType	Câblage/ Types de connexion de câble	Types de connexion [pág. 45]
Types de paire/conducteur	amCablePairType	Câblage/ Types de paires/conducteurs	Types de paire/conducteur [pág. 43]
Types d'emplacement	amSlotType	Câblage/ Types d'emplacement	Types d'emplacement [pág. 69]

Relations de dépendance entre tables (Câblage)

Le module Câblage met en oeuvre de nombreuses tables de la base AssetCenter. Il existe de nombreux liens entre ces tables. Aussi convient-il d'optimiser l'ordre dans lequel renseigner les tables.

L'ordre que nous vous proposons ci-après n'est pas impératif : AssetCenter permet en effet de créer les enregistrements manquants dans les tables liées lorsque cela est nécessaire.

Exemple : nous vous recommandons de créer les fonctions, règles d'étiquetage, rôles et modèles avant de créer les configurations de répartiteur. Pourtant, vous pouvez tout à fait ajouter au vol une valeur à l'énumération qui renseigne le champ Rôle, et créer au vol un modèle, une fonction et une règle d'étiquetage. Seulement, vous aurez à renseigner de nombreuses fenêtres imbriquées, ce qui est un peu plus compliqué.

Voici un tableau qui optimise l'ordre de création d'enregistrements en vous indiquant quelles sont les tables dépendantes que vous devez renseigner. Le cas pratique qui est développé tout au long de ce manuel respecte ces recommandations.

Nous excluons volontairement les tables indirectement liées au câblage :

- Marques
- Biens et lots
- Modèles
- Localisations
- Projets
- Interventions

Nous excluons également les tables secondaires directement liées au module Câblage. Elles sont automatiquement renseignées lors de la création d'enregistrements dans les tables principales.

Cuadro 9.3. Relations de dépendance entre tables (Câblage) - tableau

Libellé de la table	Nom SQL de la table	Menu pour accéder à la table	Tables à renseigner auparavant (nom SQL)	Comentario
1 Enumeraciones	amItemizedList	Administration/ Enumérations		Si l'administrateur ferme les énumérations, il devient indispensable de renseigner ces dernières par avance, car les utilisateurs ne pourront pas créer leurs valeurs au vol. Liste des énumérations du module Câblage : ► Enumérations (Câblage) [pág. 219].
1 Codes couleur	amColorCode	Câblage/ Codes couleurs		
1 Règles d'étiquetage	amLabelRule	Câblage/ Règles d'étiquetage		
1 Types de paire/conducteur	amCablePairType	Câblage/ Types de paires/conducteurs		
1 Types de connexion	amCabCnxType	Câblage/ Types de connexion de câble	amColorCode	
1 Fonctions de câble	amCableDuty	Câblage/ Fonctions de câble		
1 Localizaciones	amLocation	Parc/ Localisations		
1 Proyectos	amProject	Parc/ Projets		
1 Intervenciones	amWorkOrder	Parc/ Interventions		
1 Naturaleza	amNature	Parc/ Natures		

Libellé de la table	Nom SQL de la table	Menu pour accéder à la table	Tables à renseigner auparavant (nom SQL)	Comentario
1 Modèles	amModel	Parc/ Modèles	amNature amLabelRule amItemizedList amColorCode amCabCnxType amCableDuty amCablePairType	Modèles de dispositifs de câblage sans emplacement
1 Types d'emplacement	amSlotType	Câblage/ Types d'emplacement	amModel	
1 Modèles	amModel	Parc/ Modèles	amNature amLabelRule amItemizedList amColorCode amCabCnxType amCableDuty amCablePairType amSlotType	Modèles de dispositifs de câblage avec emplacements
1 Topologies	amTopology	Câblage/ Topologies	amCableDuty amLabelRule amItemizedList amCabCnxType amModel amCablePairType	
1 Groupes de topologies	amTopology-Group	Câblage/ Groupes de topologies	amTopology	
1 Configurations de répartiteur	amTermFldConfig	Câblage/ Configurations des répartiteurs	amCableDuty amLabelRule amItemizedList amModel	
1 Répartiteurs	amTermField	Câblage/ Répartiteurs	amTermFldConfig amLocation amItemizedList amModel	

Libellé de la table	Nom SQL de la table	Menu pour accéder à la table	Tables à renseigner auparavant (nom SQL)	Comentario
1 Bienes	amAsset	Parc/ Biens et lots	amNature amLabelRule amItemizedList amModel amCabCnxType amCableDuty amSlotType amTermField amLocation	
1 Câbles	amCable	Câblage/ Câbles	amNature amLabelRule amItemizedList amModel amColorCode amCabCnxType amCableDuty amCablePairType amSlotType amLocation	

Enumérations (Câblage)

Certains champs peuvent être renseignés en sélectionnant leur valeur dans une liste. Les énumérations constituent de telles listes.

Vous accédez à la table Enumérations (amItemizedList) à l'aide du menu Administration/ Enumérations.

Le module Câblage fait appel aux énumérations suivantes :

Cuadro 9.4. Enumérations (Câblage) - liste

Identificador de la enumeración	Champ renseigné à partir de l'énumération (libellé et nom SQL)	Table dont fait partie le champ (libellé et nom SQL)
amDeviceType	Type de dispositif (DeviceType)	Modèles (amModel)
	Type de dispositif (DeviceType)	Étapes de topologie (amTopology-Det)

Identificador de la enumeración	Champ renseigné à partir de l'énumération (libellé et nom SQL)	Table dont fait partie le champ (libellé et nom SQL)
amCableType	Type de câble (CableType)	Modèles (amModel))
	Type de câble (CableType)	Étapes de topologie (amTopology-Det)
amCableRole	Rôle (CableRole)	Câbles (amCable))
	Rôle (CableRole)	Rôles et dispositifs de configuration de répartiteur (amTermFldCfgRole)
	Rôle (CableRole)	Dispositifs de répartiteur (am-TermFldDevice)
	Rôle (CableRole)	Étapes de topologie (amTopology-Det)
amColor	Entrées de code couleur (amColor-Det)	Couleur (Color)
amTipColor	Entrées de code couleur (amColor-Det)	Couleur de la pointe (TipColor)
amRingColor	Entrées de code couleur (amColor-Det)	Couleur de la nuque (RingColor)

Pour en savoir plus sur l'utilisation des énumérations, reportez-vous au manuel Utilisation avancée, chapitre Enumérations.

Champs calculés (Câblage)

Le module Câblage fait appel à certains champs calculés.

Ces champs calculés sont utilisés dans les valeurs par défaut de certains champs.

Vous accédez à la table Champs calculés (amCalcField) à l'aide du menu Administration/ Champs calculés.

Les champs calculés directement liés au module Câblage sont les suivants :

Cuadro 9.5. Champs calculés (Câblage) - liste

Libellé du champ calculé	Nom SQL du champ calculé	Libellé et nom SQL de la table à laquelle s'applique le champ calculé	Utilisation
TermFieldName	csf_sysCableTermFieldName	Répartiteurs (amTermField)	<p>Ce champ calculé est utilisé par certaines API AssetCenter pour automatiquement générer un nom de répartiteur (gf_CreateTerminationField par exemple).</p> <p>Certains assistants de câblage font appel à cette API (Créer un répartiteur par exemple).</p>

Vous pouvez personnaliser ces champs calculés.

Pour en savoir plus sur l'utilisation des champs calculés, reportez vous au manuel Utilisation avancée, chapitre Champs calculés.

Pour en savoir plus sur la composition des scripts, reportez vous au manuel Utilisation avancée, chapitre Scripts.

Pour en savoir plus sur l'utilisation des API, reportez vous au manuel Référence de programmation.

Compteurs (Câblage)

Le module Câblage fait appel à certains compteurs.

Ces compteurs sont utilisés dans les valeurs par défaut de certains champs.

Vous accédez à la table Compteurs (amCounter) à l'aide du menu Administration/ Compteurs.

Les compteurs directement liés au module Câblage sont les suivants :

Cuadro 9.6. Compteurs (Câblage) - liste

Nom SQL du compteur	Libellé et nom SQL de la table qui utilise le compteur	Libellé et nom SQL du champ qui utilise le compteur
amCableLink_BarCode	Liaisons (amCableLink)	Nom (Name)
amTraceHistory_BarCode	Historiques de chaînes de liaison (amTraceHistory)	Nom (Name)
amCable_CableTag	Câbles (amCable)	Code (Code)

Pour en savoir plus sur l'utilisation des compteurs, consultez le manuel Administration, chapitre Personnaliser la base de données, section Compteurs dans les valeurs par défaut des champs.

Actions et assistants (Câblage)

Le module Câblage fait appel à de nombreuses actions pour automatiser les tâches courantes. La plupart de ces actions sont des assistants.

Vous accédez à la table Actions (amAction) à l'aide du menu Outils/ Actions/ Editer.

Vous pouvez aisément filtrer les actions liées au module Câblage en utilisant un filtre simple sur l'un des champs suivants :

- Domaine (Domain)
- Nature (Nature)

Les actions directement liées au module Câblage sont les suivantes :

Cuadro 9.7. Actions et assistants (Câblage) - liste

Nombre de la acción	Nom SQL de l'action	Type de l'action	Contexte de l'action (nom SQL de la table)	Section de ce manuel à consulter
Créer des paires	sysCableCreatePair	Asistente	amModel	Assistant Créer des paires [pág. 60]
Créer des ports	sysCableCreatePort	Asistente	amModel	Assistant Créer des ports [pág. 65]

Nombre de la acción	Nom SQL de l'action	Type de l'action	Contexte de l'action (nom SQL de la table)	Section de ce manuel à consulter
Créer des emplacements	sysCableCreateSlot	Asistente	amModel	Assistant Créer des emplacements [pág. 73]
Créer un répartiteur	sysCableCreateTermField	Asistente	amLocation	Assistant Créer un répartiteur [pág. 93]
Déconnecter les faisceaux	sysCableDisCnxBundle	Asistente	amCable-Bundle	
Déconnecter les ports	sysCableDisCnxPort	Asistente	amPort	
Dupliquer un local technique	sysCableDupCloset	Asistente	amLocation	Assistant Dupliquer un local technique [pág. 104]
Etendre un répartiteur	sysCableExpTermField	Asistente	amTermField	Assistant Etendre un répartiteur [pág. 99]
Interconnecter le hub (générique)	sysCableHubCnx	Asistente		
Interconnecter des ports intérieurement	sysCableInternalXCnxPort	Asistente	amPort	
Afficher les chaînes de liaisons du câble	sysCableOutCabTr	Asistente	amCable	
Afficher les chaînes de liaisons du dispositif	sysCableOutDevTr	Asistente	amAsset	
Rafraîchir l'étiquette du bien	sysCableRefreshAssetLbl	Script	amAsset	
Rafraîchir l'étiquette du faisceau	sysCableRefreshBundleLbl	Script	amCable-Bundle	

Nombre de la acción	Nom SQL de l'action	Type de l'action	Contexte de l'action (nom SQL de la table)	Section de ce manuel à consulter
Rafraîchir l'étiquette du câble	sysCableRefreshCableLbl	Script	amCable	
Rafraîchir l'étiquette de la liaison	sysCableRefreshCableLinkLbl	Script	amCable-Link	
Rafraîchir l'étiquette de la paire/du conducteur	sysCableRefreshPairLbl	Script	amCable-Pair	
Rafraîchir l'étiquette de la broche/termination	sysCableRefreshPinLbl	Script	amDevice-Pin	
Rafraîchir l'étiquette du port	sysCableRefreshPortLbl	Script	amPort	
Rafraîchir la chaîne de liaisons du projet	sysCableRefreshProjectTr	Script	amProjTraceOut	
Rafraîchir l'historique des chaînes de liaisons	sysCableRefreshTrHist	Script	amTraceHistory	
Transférer les câbles	sysCableRelocateCable	Asistente		
Enlever les câbles	sysCableRemoveCable	Asistente	amCable	
Enlever les câbles par localisation et rôles	sysCableRemoveCableLocRole	Asistente		
Enlever les câbles capillaires	sysCableRemoveLateralCable	Asistente		

Nombre de la acción	Nom SQL de l'action	Type de l'action	Contexte de l'action (nom SQL de la table)	Section de ce manuel à consulter
Tirer des câbles capillaires	sysCableRunLateral	Asistente		Assistant Tirer des câbles capillaires [pág. 147]
Tirer des câbles de rocade	sysCableRunRiser	Asistente		Assistant Tirer des câbles de rocade [pág. 131]
Interconnecter le hub (spécifique)	sysCableSpecifichHubXCnx	Asistente		
Echanger un dispositif dans un répartiteur	sysCableSwapAsset	Asistente	amAsset	
Interconnecter les sous-répartiteurs	sysCableWallCnx	Asistente		
Interconnecter des faisceaux	sysCableXCnxBundle	Asistente	amCable-Bundle	Assistant Interconnecter des faisceaux [pág. 157]
Interconnecter les ports	sysCableXCnxPort	Asistente	amPort	
Transférer les biens du projet	sysCableXferAsset	Asistente	amAstProj-Desc	
Transférer les câbles du projet	sysCableXferCable	Asistente	amProjCable	
Transférer des connexions du projet	sysCableXferTrace	Asistente	amProjTraceOut	
Interconnexions du câble	sysCableCableXCnx	Script	amCable	Assistant Interconnexions du câble... [pág. 168]
Interconnexions du dispositif	sysCableDeviceXCnx	Script	amAsset	Assistant Interconnexions du dispositif... [pág. 169]

Nombre de la acción	Nom SQL de l'action	Type de l'action	Contexte de l'action (nom SQL de la table)	Section de ce manuel à consulter
Afficher les chaînes de liaisons du câble	sysCableCableTrace	Script	amCable	Assistant Afficher les chaînes de liaisons du câble... [pág. 173]
Afficher les chaînes de liaisons du dispositif	sysCableDeviceTrace	Script	amAsset	Assistant Afficher les chaînes de liaisons du dispositif [pág. 171]

Pour en savoir plus sur l'utilisation des actions, reportez vous au manuel Utilisation avancée, chapitre Actions.

Pour en savoir plus sur la composition des scripts, reportez vous au manuel Utilisation avancée, chapitre Scripts.

Pour en savoir plus sur l'utilisation des API, reportez vous au manuel Référence de programmation.

Vous pouvez créer de nouvelles actions ou personnaliser les actions existantes.

Modules de AssetCenter Serveur (Câblage)

Aucun module n'est dédié au module Câblage.

Données système et Données métier (Câblage)

AssetCenter est livré avec des ensembles de données importables dans une base de démonstration ou votre base d'exploitation.

 **NOTA:**

Certains de ces ensembles de données sont déjà importés dans la base de démonstration installée avec AssetCenter.

Ces ensembles de données font partie de l'un des groupes suivants :

- Données système : données indispensables au fonctionnement de base du logiciel AssetCenter.
- Données métier : données de base à insérer dans votre base d'exploitation si elles vous semblent utiles.
Ces données sont subdivisées en ensembles fonctionnels.
- Données d'exemple : données utiles pour se familiariser avec AssetCenter.

Données système propres module Câblage

En ce qui concerne le câblage, les Données système contiennent des données pour les tables suivantes :

- Actions (amAction)
Exemple : assistants de câblage
- Champs calculés (amCalcField)

Les Données système propres au module Câblage font déjà partie de la base de démonstration installée avec AssetCenter.

Les Données système propres au module Câblage feront partie de votre base d'exploitation si vous sélectionnez cette possibilité lors de la création de cette base avec AssetCenter Database Administrator (► [Prerequisite](#) [pág. 27]).

Données métier propres au module Câblage

Voici quelques exemples de Données métier propres au module Câblage :

- Règles d'étiquetage (amLabelRule)
- Codes couleur (amColorCode)
- Topologies (amTopology)
- Configurations de répartiteur (amTermFidConfig)
- Modèles (amModel)

Les Données métier propres au module Câblage font toujours partie de la base de démonstration installée avec AssetCenter. Elles feront partie de

vosre base d'exploitation si vous sélectionnez cette possibilité avec AssetCenter Database Administrator (► [Prerequisite](#) [pág. 27]).

Rapports et formulaires (Câblage)

AssetCenter est livré avec des formulaires et des rapports. Certains sont relatifs au module Câblage.

Pour qu'ils soient disponibles dans votre base de données, vous devez les importer à l'aide du logiciel AssetCenter Database Administrator.

Import et identification des rapports relatifs au module Câblage

Pour importer les rapports, consultez le manuel *Utilisation avancée*, chapitre *Rapports Crystal*, section *Fonctionnement et installation du générateur de rapports*, section *Installation des rapports Crystal Reports préconfigurés* dans votre base de données de travail.

Pour identifier les rapports relatifs au module Câblage, consultez le manuel *Utilisation avancée*, chapitre *Rapports Crystal*, section *Identification des rapports Crystal relatifs à un module donné*.

Import et identification des formulaires relatifs au module Câblage

Pour importer les formulaires, consultez le manuel *Utilisation avancée*, chapitre *Formulaires*, section *Installation des formulaires préconfigurés* dans votre base de données de travail.

Pour identifier, après leur import, les formulaires propres au module Câblage, consultez le manuel *Utilisation avancée*, chapitre *Formulaires*, section *Identification des formulaires relatifs à un module donné*.

Actions automatiques (Câblage)

Pour connaître la liste des actions automatiquement exécutées en arrière-plan par AssetCenter, reportez-vous au document Structure de la base de données.

Références : [Autres ressources documentaires \(Câblage\)](#) [pág. 230].

API (Câblage)

Certaines AssetCenter API portent sur le module Câblage.

Ces API exercent les fonctions suivantes :

- Vérification des règles d'intégrité de la base
Exemple : vérifier que les broches d'un port font partie du même dispositif de câblage que le port lui-même.
- Agents déclenchés par certaines actions sur la base de données
Exemple : dupliquer les paires du modèle de câble au moment de la création d'un câble.

Pour obtenir la liste et la description des API de câblage, reportez-vous à la documentation Référence de programmation.

Vues (Câblage)

Aucune vue par défaut n'est dédiée au module Câblage.

Pour plus d'informations sur l'utilisation des vues, reportez-vous au manuel Personnalisation, chapitre Utilisation des vues.

Autres ressources documentaires (Câblage)

Ce manuel ne vous apporte que des informations directement liées au module Câblage.

Pour obtenir des informations connexes, nous vous recommandons la lecture des documents suivants :

Cuadro 9.8. Autres ressources documentaires (Câblage) - liste

Le document...	Vous apporte des informations sur...	Formato	Localisation dans le dossier d'installation du logiciel AssetCenter
Installation	◆ L'installation du logiciel AssetCenter	Imprimé	<code>\doc\pdf\Installation*.pdf</code>
		En línea	<code>\doc\chm\install*.chm</code>
Tables transversales	◆ La gestion des localisations	Imprimé	<code>\doc\pdf\CommonTables*.pdf</code>
		En línea	<code>\doc\chm\common*.chm</code>
Introducción	◆ L'ergonomie générale du logiciel	Imprimé	<code>\doc\pdf\UserInterface*.pdf</code>
		En línea	<code>\doc\chm\userint*.chm</code>
Parque	◆ La gestion des natures, modèles, biens, projets et interventions en général	Imprimé	<code>\doc\pdf\Portfolio*.pdf</code>
		En línea	<code>\doc\chm\portfol*.chm</code>
Administración	◆ La personnalisation des champs	Imprimé	<code>\doc\pdf\Administration*.pdf</code>
		En línea	<code>\doc\chm\admin*.chm</code>
Utilisation avancée	<ul style="list-style-type: none"> ■ La gestion des énumérations ■ L'utilisation des assistants ■ La création de scripts ■ L'utilisation des champs calculés 	Imprimé	<code>\doc\pdf\AdvancedUse*.pdf</code>
		En línea	<code>\doc\chm\advanced*.chm</code>

Le document...	Vous apporte des informations sur...	Formato	Localisation dans le dossier d'installation du logiciel Asset-Center
Aide contextuelle sur les champs et liens	<ul style="list-style-type: none"> ◆ L'utilisation des champs et liens de la base de données 	En línea	<p>Cette aide est accessible de l'une des manières suivantes, après avoir sélectionné le champ ou lien :</p> <ul style="list-style-type: none"> ■ Cliquez sur le bouton droit de la souris, et sélectionnez le menu contextuel Aide sur ce champ ■ Utilisez la combinaison de touches Majuscule + F1 de votre clavier ■ Sélectionnez le menu Aide/ Aide sur ce champ
Référence de programmation	<ul style="list-style-type: none"> ◆ L'utilisation des API 	Imprimé <hr/> En línea	<code>\doc\pdf\ProgrammersReference*.pdf</code> <hr/> <code>\doc\progref*.chm</code>
Structure de la base de données	<ul style="list-style-type: none"> ■ Liste des tables, champs, liens et index de la base de données ■ Agents automatiquement déclenchés par Asset-Center 	Fichier texte <hr/> En línea	<ul style="list-style-type: none"> ■ <code>doc\infos\database.txt</code> ■ <code>\infos\tables.txt</code> <hr/> <code>\doc\chm\dbstruct*.chm</code>
Ayuda general en pantalla	<ul style="list-style-type: none"> ◆ Le fonctionnement de toute l'application 	En línea	<p>Cette aide est accessible de l'une des manières suivantes, après avoir sélectionné le champ ou lien :</p> <ul style="list-style-type: none"> ■ Enfoncez la touche F1 du clavier ■ Sélectionnez le menu Aide/ Index

Index

PEREGRINE

A

- Acciones, 222
- Actions automatiques, 229
- Activation des modules (menu), 28
- Adaptateurs, 193
- Administration de AssetCenter, 230
- Afficher les chaînes de liaisons du câble (assistant), 173
- Afficher les chaînes de liaisons du dispositif (assistant), 171
- Aide en ligne, 231
- Aide sur les champs et liens, 231
- amCableRole (énumération), 32
- amCableType (énumération), 31
- amColor (énumération), 36 , 33
- amDeviceType (énumération), 30
- amRingColor (énumération), 36 , 33
- amTipColor (énumération), 36 , 33
- API, 229
- Armoires de brassage, 195
- AssetCenter Database Administrator
 - Données métier - import
 - Base existante, 28
 - Nouvelle base, 28
- AssetCenter - Installation, 30

- AssetCenter Serveur - modules, 226
- Assistants
 - Identification, 222
 - Prerequisite, 131 , 84 , 50 , 40

B

- Barre d'outils, 210
- Base de démonstration, 227
- Base de données
 - Données métier - import
 - Base existante, 28
 - Nouvelle base, 28
 - Préparation, 28
 - Structure, 231
- Blocs de raccordement, 196
- Brassage
 - Armoires de brassage, 195
 - Panneaux de brassage, 199
- Broches
 - Definición, 177
 - Modes de connexion, 20

C

- Câblage
 - (Ver También Funciones de câblage)

- Chemins de câblage, 196
- Câbles
 - (Ver También Marcas)
 - (Ver También Modèles)
 - (Ver También Natures)
 - Câbles de rocade, 131
 - Création manuelle, 119
 - Definición, 178
 - Interconnexion, 168
 - Modes de connexion, 20
 - Modes de création, 111
 - Rocades, 201
 - Rôles, 32
 - Tirer un câble, 203
 - Types de câbles, 190 , 31
- Campos calculados, 220
- Capillaire - distribution, 197
- Cas pratique
 - Câbles, 121
 - Câbles capillaires, 155
 - Câbles de rocade, 145
 - Codes couleurs, 37
 - Comptes-rendus de chaînes de liaisons, 128
 - Configurations de répartiteur, 87
 - Connexions, 127
 - Couleurs, 34
 - Dispositifs de câblage, 117
 - Faisceaux - interconnexion, 165
 - Fonctions de câblage, 49
 - Groupes de topologies, 83
 - Historiques de chaînes de liaisons, 129
 - Intervenciones, 52
 - Liaisons, 127
 - Localizaciones, 49
 - Local technique - duplication, 109
 - Marcas, 58
 - Modèles de câbles, 62
 - Modèles de dispositifs de câblage avec emplacements, 75
 - Modèles de dispositifs de câblage sans emplacement, 67
 - Natures, 56
 - Opérations sur chaîne de liaisons, 130
 - Précautions, 23
- Présentation, 23
- Proyectos, 52
- Règles d'étiquetage, 41
- Répartiteurs, 97
- Répartiteurs - extension, 103
- Rôles de câblage, 32
- Topologies, 78
- Types d'emplacement, 70
- Types de câbles, 32
- Types de connexion, 46
- Types de dispositif de câblage, 31
- Types de paires et de conducteurs, 45
- Chaînes de liaisons
 - Definición, 178
 - Impression
 - Câbles, 173
 - Dispositifs, 171
 - Visualisation, 167
 - Câbles, 173 , 168
 - Dispositifs, 171 , 169
- Chaînes de liaisons - comptes-rendus, 180
- Châssis, 196
- Chemins de câblage, 196
- Codes couleur, 35
 - Couleurs, 33
 - Definición, 179
 - Entrées de code couleur, 182
- Colonnes, 180
- Commutateurs, 202
- Comptes-rendus de chaîne de liaisons, 180
- Concentrateurs, 198
- Conducteurs, 187
 - (Ver También Types de paire/conducteur)
- Configurations de répartiteur, 84
 - Definición, 180
 - Paramètres, 84
 - Position de départ, 86
 - Sens de remplissage, 86
- Connecteurs d'extension, 182
- Connexions
 - (Ver También Types de connexion)
 - Câbles capillaires, 147
 - Câbles de rocade, 131
 - Création, 131-166
 - Création manuelle, 124 , 122

- Faisceaux - interconnexion, 157
 - Modes de connexion, 20
 - Modes de création, 111
 - Types de connexion, 191
 - Contadores, 221
 - Convertisseurs, 197
 - Cordons de brassage, 199 , 21
 - Couleurs, 33
 - Codes couleurs, 179 , 35
 - Entrées de code couleur, 182
 - Créer des emplacements (assistant), 73
 - Créer des paires (assistant), 60
 - Créer des ports (assistant), 72 , 65
 - Créer un répartiteur (assistant), 93
- D**
- Definiciones
 - Adaptateur, 193
 - Armoire de brassage, 195
 - Bloc de raccordement, 196
 - Brassage
 - Armoire de brassage, 195
 - Panneau de brassage, 199
 - Broche, 177
 - Câblage - chemin, 196
 - Câble, 178
 - Rocade, 201
 - Tirer un câble, 203
 - Type de câble, 190
 - Capillaire - distribution, 197
 - Cargo, 184
 - Chaîne de liaisons, 178
 - Compte-rendu de chaîne de liaisons, 180
 - Châssis, 196
 - Chemin de câblage, 196
 - Code couleur, 179
 - Entrée de code couleur, 182
 - Color
 - Code couleur, 179
 - Entrée de code couleur, 182
 - Columna, 180
 - Commutateur, 202
 - Compte-rendu de chaîne de liaisons, 180
 - Concentrateur, 198
 - Conducteur, 187
 - Type de paire/conducteur, 192
 - Configuration de répartiteur, 180
 - Conmutador, 202
 - Connecteur d'extension, 182
 - Connexion - type, 191
 - Convertisseur, 197
 - Cordon de brassage, 199
 - Dispositif de câblage, 181
 - Type de dispositif de câblage, 191
 - Distribution
 - Capillaire, 197
 - Horizontale, 197
 - Panneau de distribution, 199
 - Verticale, 197
 - Emplacement, 182
 - Type d'emplacement, 193
 - Encaminador, 201
 - Entrée de code couleur, 182
 - Etape de topologie, 183
 - Etiqueta , 183
 - Règle d'étiquetage, 188
 - Faisceau, 184
 - Función, 189
 - Groupe de topologies, 185
 - Horizontale - distribution, 197
 - Hôte, 185
 - Hub, 198
 - Interconnexion, 186
 - Jarretièrre, 199
 - Liaison, 186
 - Chaîne de liaisons, 178
 - Compte-rendu de chaîne de liaisons, 180
 - Línea, 186
 - Multiplexeur, 198
 - Nuque, 186
 - Paire, 187
 - Type de paire/conducteur, 192
 - Panneau de brassage, 188
 - Panneau de brassage (ou de distribution), 199
 - Pointe, 187
 - Prise murale, 200
 - Puerto, 187
 - Raccordement - bloc, 196

- Régénérateur, 200
 - Règle d'étiquetage, 188
 - Répartiteur, 188
 - Configuration de répartiteur, 180
 - Répartiteur principal, 200
 - Sous-répartiteur, 202
 - Répéteur, 200
 - Rocade, 201
 - Séquence, 190
 - Sous-répartiteur, 202
 - Terminaison, 177
 - Tipo de conexión, 191
 - Tirer un câble, 203
 - Topologie, 190
 - Etape de topologie, 183
 - Groupe de topologies, 185
 - Tronçon, 203
 - Type d'emplacement, 193
 - Type de câble, 190
 - Type de dispositif de câblage, 191
 - Type de paire/conducteur, 192
 - Usuario, 193
 - Verticale - distribution, 197
 - Dispositifs de câblage
 - (Ver También Marcas)
 - (Ver También Natures)
 - Chaînes de liaisons, 169
 - Création manuelle, 112
 - Definición, 181
 - Dispositifs sans emplacement - modèles, 63
 - Dispositifs simple ou double face, 113
 - Modèles de dispositifs de câblage avec emplacements, 71
 - Modes de connexion, 20
 - Modes de création, 111
 - Types, 30
 - Types de dispositif de câblage, 191
 - Distribution
 - Capillaire, 197
 - Horizontale, 197
 - Panneaux de distribution, 199
 - Verticale, 197
 - Données métier, 226 , 28 , 28
 - Données système, 226
 - Double face, 113
 - Dupliquer un local technique (assistant), 104
- ## E
- Emplacements
 - (Ver También Modèles)
 - (Ver También Types d'emplacement)
 - Créer des emplacements à l'aide d'un assistant, 73
 - Definición, 182
 - Entrées de code couleur, 182
 - Enumeraciones, 219
 - Etapas de topologie, 183
 - Etendre un répartiteur (assistant), 99
 - Etiquettes
 - (Ver También Règles d'étiquetage)
 - Definición, 183
 - Ejemplos, 40
- ## F
- Faisceaux de câbles, 122
 - Definición, 184
 - Faisceaux virtuels, 112
 - Fonctions de câblage, 184 , 47
 - Formulaires, 228
- ## G
- Glossaire, 177-203
 - Termes AssetCenter, 177-193
 - Termes métier, 193-203
 - Groupes de topologies, 185 , 81
- ## H
- Horizontale - distribution, 197
 - Hôtes, 185
 - Hubs, 198
- ## I
- Icônes de la barre d'outils, 210
 - Installation de AssetCenter, 230
 - Interconnecter des faisceaux (assistant), 157
 - Interconnexions, 186
 - Interconnexions du câble (assistant), 168
 - Interconnexions du dispositif (assistant), 169

Interface - options, 211
Intervenciones, 50

J

Jarretières, 199

L

Liaisons, 122
 Chaînes de liaisons, 178
 Comptes-rendus de chaîne de liaisons, 180
 Definición, 186
Licence d'utilisation, 28
Lignes, 186
Localizaciones, 49

M

Manuels AssetCenter, 230
Marcas, 57
Menus, 205
Modèles de câbles
 (Ver También Marcas)
 Câbles, 58
 Créer des paires (assistant), 60
Modèles de dispositifs de câblage
 (Ver También Marcas)
 Créer des emplacements à l'aide d'un assistant, 73
 Créer des ports (assistant), 65
 Créer des ports à l'aide d'un l'assistant, 72
 Dispositifs avec emplacements, 71
 Dispositifs sans emplacement, 63
Module Câblage
 Connaissances prérequis, 13
 Mise en place, 27-89
 Préliminaires, 27
Modules AssetCenter Serveur, 226
Multiplexeurs, 198

N

Natures, 54
Nuques, 186

O

Onglets, 205

Options de l'interface, 211
Ouvrir un fichier de description de base - créer une nouvelle base (option), 29 , 28

P

Paires, 187
 (Ver También Types de paire/conducteur)
Panneaux de brassage (ou de distribution), 199 , 188
Pointes, 187
Ports virtuels
 Assistants - limites, 157
 Dispositifs de câblage - création manuelle, 112
Position de départ, 86
Prises murales, 200
Programmation, 231
Proyectos, 50
Puertos, 122
 Definición, 187
 Modes de connexion, 20

R

Raccordement - blocs, 196
Rapports, 228
Références, 205-231
Régénérateurs, 200
Règles d'étiquetage, 39
 Definición, 188
Répartiteurs, 91
 (Ver También Configurations de répartiteur)
 Création à l'aide d'un l'assistant, 93
 Création manuelle, 92
 Definición, 188
 Extension, 99
 Local technique - duplication, 104
 Répartiteur principal, 200
 Sous-répartiteurs, 202
Répéteurs, 200
Rocade, 201
Rôles de câblage, 32
 Definición, 189
Routeurs, 201

S

Sens de remplissage, 86
Séquences, 190
Simple face, 113
Sous-répartiteurs, 202
Switches, 202

T

Tables, 211
 Relations de dépendance, 216
 Tables transversales, 230
Terminaisons, 177
Tirer des câbles capillaires (assistant), 147
Tirer des câbles de rocade (assistant), 131
Tirer un câble, 203
Topologies, 76
 (Ver También Grupos de topologies)
 Definición, 190
 Ejemplos, 77
 Etapas de topologie, 183
Tronçons, 203
Types d'emplacement, 193 , 69
Types de câble, 190 , 31
Types de connexion, 191 , 45
Types de dispositif de câblage, 191
Types de paire/conducteur, 192 , 43

U

Utilisateurs, 193
Utilisation avancée de AssetCenter, 230

V

Verticale - distribution, 197
Vues, 229

