

HP Operations Smart Plug-in for Microsoft® Exchange Server

HP Operations Manager for Windows®

ソフトウェア バージョン : 11.50

設定ガイド

文書リリース日 : 2008 年 6 月

ソフトウェア リリース日 : 2008 年 6 月



ご注意

保証について

HP 製品およびサービスの保証は、各製品およびサービスに添付された保証書に記載の明示保証のみとなります。上記以外の保証を構成すると解釈される事項は、本文書に一切記載されていません。HP は、本文書に記載の技術上、編集上の過失または不作為に対し、法的責任を負いません。

本文書に記載の事項は、予告なく変更されることがあります。

法律上の権利の制限について

Confidential computer software. Valid license from HP required for possession, use or copying. Consistent with FAR 12.211 and 12.212, Commercial Computer Software, Computer Software Documentation, and Technical Data for Commercial Items are licensed to the U.S. Government under vendor's standard commercial license.

著作権について

© Copyright 2002 – 2005, 2007 – 2008 Hewlett-Packard Development Company, L.P.

商標について

Microsoft® および Windows® は Microsoft Corporation の米国における登録商標です。

文書アップデート

このガイドのタイトルページには、以下の識別情報が含まれています。

- ソフトウェアのバージョン番号：ソフトウェアのバージョンを示します。
- 文書のリリース日：文書がアップデートされるたびに変更されます。
- ソフトウェアのリリース日：ソフトウェアのこのバージョンがリリースされた日を示します。

お使いの文書が最新版かどうかを確認するには、以下の URL から最新のアップデートを確認できます。

<http://h20230.www2.hp.com/selfsolve/manuals>

適切な製品サポート サービスを契約されている場合は、最新のアップデートまたは新版も受け取ることができます。詳細については、HP の販売担当者にお問い合わせください。

サポート

次の HP ソフトウェア サポート Web サイトを参照してください。

<http://www.hp.com/go/hpsupport>

HP ソフトウェア サポート オンラインでは、対話型の技術支援ツールに効率的にアクセスいただけます。サイトのサポートの範囲は次のとおりです。

- マニュアル類の検索
- サポート ケースの登録とトラッキング、および機能拡張要求
- ソフトウェア パッチのダウンロード
- サポート契約の管理
- HP サポートの連絡先の検索
- 利用可能なサービスの確認
- フォーラムへの参加
- ソフトウェアトレーニングの確認と登録

各種サポートのご利用の際は、ほとんどの場合、**HP Passport** ユーザーとしてご登録いただき、ログインしていただく必要があります。また、サポート契約も必要です。

アクセス レベルに関する詳細は以下を参照してください。

http://h20230.www2.hp.com/new_access_levels.jsp

HP Passport に関する詳細は、以下を参照してください。

<http://h20229.www2.hp.com/passport-registration.html>

目次

1	HP Operations Smart Plug-in の概要	9
	Smart Plug-in for Microsoft Exchange Server	10
	メッセージ警告	11
	マップ ビュー	11
	レポートおよびグラフ	12
	トポロジー ビューア	12
2	Microsoft Exchange SPI のインストール	15
	インストールの前提条件	15
	インストール手順	16
	Microsoft Exchange SPI の削除	19
	クラスタ環境での Microsoft Exchange SPI のインストール	20
	クラスタ環境からの Microsoft Exchange SPI の削除	21
	Microsoft Exchange SPI のアップグレード	21
3	Microsoft Exchange SPI の設定	23
	Microsoft Exchange SPI for Microsoft Exchange Server 2007 の設定	23
	ノードの追加	23
	HPOM コンソール (HPOM for Windows 8.10 の場合)	24
	OVO コンソール (OVO for Windows 7.50 の場合)	27
	インストールメンテーションの配布	28
	検出ポリシーの配布	29
	データベースの作成	30
	Register DataCollector ツールの実行	31
	Start ExData Collection Manager ツールの実行	32
	Start PowerShell Collector ツールの実行	33
	EXSPI 8.X Refresh Collection Definition ポリシーの配布	35
	EXSPI 8.X Check Collector Server ポリシーの配布	36
	EXSPI 8.X Check Collection Manager ポリシーの配布	37
	Microsoft Exchange Server 2007 用のインストールメンテーションの再配布	38
	Microsoft Exchange Server 2003 および 2000 の設定	38
	ノードの追加	38
	HPOM コンソール	39
	OVO コンソール	42
	インストールメンテーションの配布	43
	検出ポリシーの配布	43
	データベースの作成	44
	データ ストアの設定	44

4	Microsoft Exchange SPI for Message Delivery SLA の設定	47
	Exchange Server 2007: MAPI 接続性のテスト	47
	Exchange 2000/2003: メッセージ配信 SLA の監視	48
5	Microsoft Exchange SPI クラスタ サポート	53
	クラスタ環境での Microsoft Exchange SPI の設定	53
	apminfo.xml ファイルの例	55
	ポリシー名の変更のための追加設定	56
	仮想サーバー上でのデータ収集	56
	Microsoft Exchange Server 2003/2000	56
	Exchange クラスタ上での End-to-End Message Ping の設定	57
	Exchange クラスタ サービス用のマップ ビュー	57
6	Microsoft Exchange Server 2007 の追加設定	59
	Microsoft Exchange Server 2007 におけるデータ収集メカニズム	59
	収集設定	60
	PowerShell 収集設定ユーティリティ	60
	収集設定の追加または変更	60
	追加 cmdlet の作成	63
7	Microsoft Exchange SPI ポリシー、レポート、およびグラフの使用	65
	Microsoft Exchange SPI ポリシーの使用	65
	Exchange 2007 用のポリシー	67
	Exchange 2003/2000 ポリシー	70
	Exchange 2003 用の Auto Deploy ポリシー	70
	Exchange 2003 用の Manual Deploy ポリシー	76
	Exchange 2000 用の Auto Deploy ポリシー	77
	Exchange 2000 用の Manual Deploy ポリシー	83
	Exchange 2000/2003 用ポリシーの手動配布	84
	Manual Deploy ポリシー グループ	84
	Exchange SPI レポートの作成の時間間隔	84
	Microsoft Exchange SPI 用のレポート	85
	Exchange 2007 用のレポート	85
	Exchange 2003 用のレポート	86
	Exchange 2000 用のレポート	88
	Microsoft Exchange SPI グラフ	90
	Exchange 2007 グラフ	91
	Client Access	91
	Information Store	92
	Mailbox Store	92
	Public Folder Store	92
	Exchange 2003 グラフ	92
	Exchange 2000 グラフ	95
8	Microsoft Exchange SPI ツール	97
	Microsoft Exchange Server 2007 用の Microsoft Exchange SPI ツール	97
	Microsoft Exchange Server 2000 および 2003 用の Microsoft Exchange SPI ツール	98

Operations トポロジー ビューア	99
詳細な Exchange データの収集	103
サイト トポロジ ビュー	103
Exchange トポロジー ビューを初めて使用する場合	104
サーバーおよびマップ プロパティへのアクセス	106
よくある質問	108
必要な WMI セキュリティ アクセス権限	109
A Microsoft Exchange SPI インストルメンテーション ファイル	111
EXSPI Exchange Discovery インストルメンテーション	111
Exchange 2007 EXSPI インストルメンテーション	111
Exchange 200X EXSPI インストルメンテーション	113
B ポリシーのカスタマイズ	115
タグ機能を使用したポリシーのカスタマイズ	115
C Service Reporter スキーマ	117
Exchange 2007 の Service Reporter スキーマ	129
D Embedded Performance Component (EPC) スキーマ	133
E Exchange 2000 または Exchange 2003 用サービス アカウントの作成	143
F Exchange クラスタ用語集	149
G spimetadata.xml ファイル	151
spimetadata.xml ファイルの例	151
spimetadata.xml ファイルの要素	154
索引	155

1 HP Operations Smart Plug-in の概要

HP Operations Smart Plug-in (SPI) は HP Operations Manager (HPOM) と連携して、エンタープライズ IT 環境における問題の監視、検出、解決、および予防を支援します。HPOM を SPI と組み合わせることで、ご使用の IT リソースで以下のタスクを簡素化することができます。

- 可用性と稼動状態の監視
- パフォーマンス低下の検出
- 問題の検出、予防、および解決
- 問題の解決法の文書化
- レポートの生成

HPOM は分散型クライアントサーバー ソフトウェアです。HPOM がインストールされている中央サーバーは**管理サーバー**と呼ばれます。HPOM は、ご使用のエンタープライズ IT アプリケーションとリソースがインストールされているネットワーク内のシステムを監視します。HPOM によって監視されるこれらのシステムは、**管理ノード**と呼ばれています。HP Operations エージェントが各管理ノードに常駐することで、管理サーバーと管理ノードの間の通信が容易になります。

SPI は特定のエンタープライズ アプリケーションに固有の HPOM に管理機能を提供するソフトウェアです。SPI は管理サーバーにインストールする必要があります。

図 1 HPOM クライアントサーバー アーキテクチャ

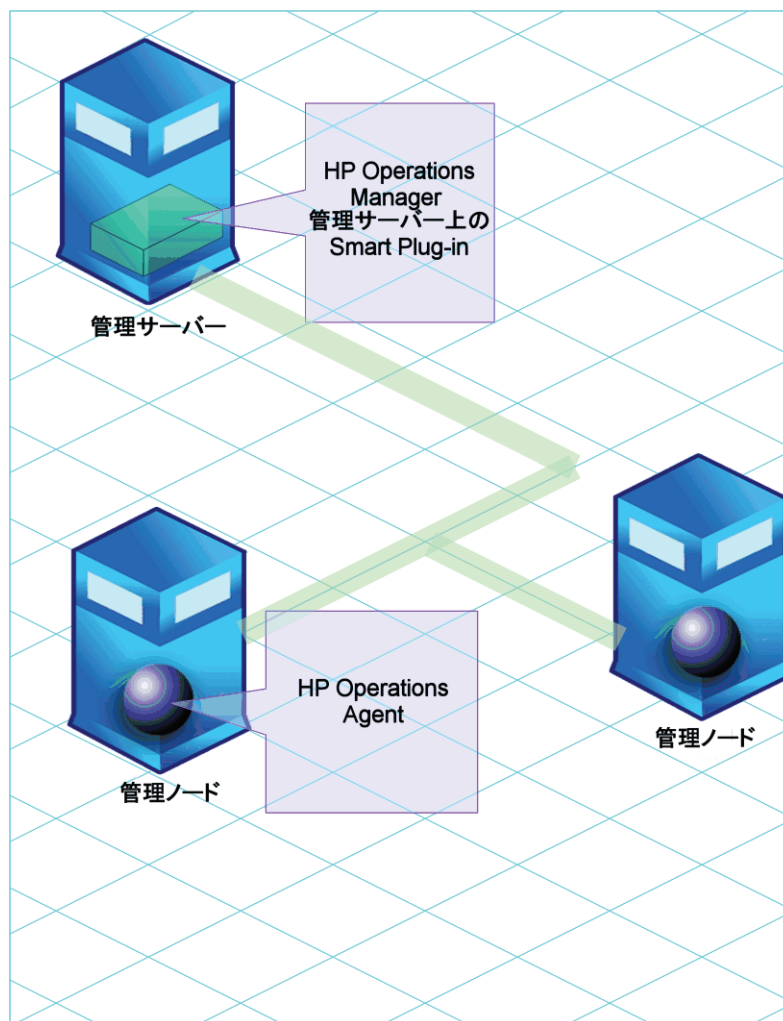

Smart Plug-in for Microsoft Exchange Server

Smart Plug-in for Microsoft Exchange Server (Microsoft Exchange SPI) によって、HPOM で Microsoft Exchange Server 2007、2003、および 2000 を監視することができます。Microsoft Exchange SPI があれば、事前定義したポリシーを使用して、エンタープライズの Exchange 環境を監視および管理することができ、ポリシーのカスタマイズも可能です。これらのポリシーは、サーバーの負荷、サーバーのパフォーマンス、クライアントの可用性、メッセージ配信時間、およびサービスレベル目標を監視するのに役立ちます。

Microsoft Exchange SPI を設定した後、Microsoft Exchange Server に関する重要な情報を、HPOM コンソールから以下の形式で表示することができます。

- メッセージ警告
- マップ ビュー
- レポートおよびグラフ
- トポロジー ビューア

メッセージ警告

Microsoft Exchange SPI は管理ノード (Microsoft Exchange Server がインストールされていて、HP Operations エージェントが配布されているサーバー) のイベントおよびサービスを監視し、メッセージを生成します。メッセージは HPOM コンソールのメッセージブラウザに表示されます。

図 2 HPOM コンソールのメッセージ警告

重要度	重複メ...	S	U	I	A	O	N	受信	サービス	ノード	アプリケー...	オブジェ...	テキスト	...	
危険	4	-	-	X	-	-	-	12/14/2006 8:53:37 PM				OvO/Win	Ov5v...	[E10-010] Unexpected error from pa...	O
危険		-	-	-	-	-	-	1/4/2007 2:22:09 AM	EXSPI6:Interne...	EXSPI6 (Manag...	IIS 6.0	W35VC	MS IIS Server (WWW): (1039) A pro...	W	
注意		-	-	-	-	-	-	1/4/2007 2:22:09 AM	EXSPI6:Interne...	EXSPI6 (Manag...	IIS 6.0	W35VC	MS IIS Server (WWW): (1009) A pro...	W	
注意		-	-	-	-	-	-	1/4/2007 2:22:09 AM	EXSPI6:Interne...	EXSPI6 (Manag...	IIS 6.0	W35VC	MS IIS Server (WWW): (1002) Appli...	W	
危険		-	-	-	-	-	X	1/4/2007 3:00:40 AM	Server	EXSPI6 (Manag...	HP Open...	Synch...	Daily synchronization of agent servic...	W	
注意	2	-	-	X	-	-	-	1/4/2007 6:05:57 AM	Services & Proc...	EXSPI6 (Manag...	HP Open...	opcm...	An error occurred in the processing ...	W	
正常		-	-	X	-	-	-	1/4/2007 6:51:40 PM	Services & Proc...	EXSPI6 (Manag...	HP Open...	opcm...	NT API WaitForSingleObject: Failed t...	O	
正常		-	-	X	-	-	-	1/4/2007 6:51:40 PM	Services & Proc...	EXSPI6 (Manag...	HP Open...	opcm...	NT API WaitForSingleObject: Failed t...	O	
注意		-	-	X	-	-	-	1/8/2007 1:15:49 PM	Services & Proc...	EXSPI6 (Manag...	HP Open...	opcctl...	WMI/WBEM Interceptor of subagent...	O	
正常	12	-	-	X	-	-	-	1/12/2007 2:22:15 AM	Services & Proc...	EXSPI6 (Manag...	HP Open...	opcm...	The policy WINOS5SPI-DiskBottleneck...	O	
危険		-	-	-	-	-	-	1/12/2007 2:10:59 PM	Server	EXSPI6 (Manag...	HP Open...	OVPM...	EventID: 0x00000400 (1024) - (PMD...	W	
危険		-	-	-	-	-	-	1/12/2007 2:13:35 PM	Server	EXSPI6 (Manag...	HP Open...	OVPM...	EventID: 0x00000400 (1024) - (PMD...	W	
危険		-	-	-	-	-	-	1/13/2007 8:57:29 AM	Server	EXSPI6 (Manag...	HP Open...	OVPM...	EventID: 0x00000400 (1024) - (PMD...	W	
注意		-	-	X	-	-	-	1/13/2007 9:36:45 AM	Services & Proc...	EXSPI6 (Manag...	HP Open...	opcm...	Policy thread of policy VP_SM_OVO...	W	
注意		-	-	X	-	-	-	1/13/2007 9:36:49 AM	Services & Proc...	EXSPI6 (Manag...	HP Open...	opcm...	An error occurred in the processing ...	O	
注意		-	-	X	-	-	-	1/13/2007 9:45:27 AM	Services & Proc...	EXSPI6 (Manag...	HP Open...	opcm...	An error occurred in the processing ...	O	
注意	1	-	-	X	-	-	-	1/13/2007 9:48:13 AM	Services & Proc...	EXSPI6 (Manag...	HP Open...	opcm...	No opcmn value received and reac...	O	
正常	22	-	-	X	-	-	-	1/24/2007 2:07:50 AM	Services & Proc...	EXSPI6 (Manag...	HP Open...	opcm...	The policy WINOS5SPI-MTS20_MSDT...	O	
正常	12	-	-	X	-	-	-	1/24/2007 3:08:47 AM	Services & Proc...	EXSPI6 (Manag...	HP Open...	opcm...	The policy WINOS5SPI-MemoryBottle...	O	
危険	36	-	-	-	-	-	-	1/25/2007 12:20:18 AM	Memory	EXSPI6 (Manag...	O5	Virtua...	Object: Memory, Counter: % Commi...	W	
正常	32	-	-	X	-	-	-	1/26/2007 2:17:14 AM	Services & Proc...	EXSPI6 (Manag...	HP Open...	opcm...	The policy WINOS5SPI-PlugPlayServi...	O	
注意	29	-	-	X	-	-	-	1/26/2007 2:31:30 AM	Services & Proc...	EXSPI6 (Manag...	HP Open...	opcm...	No opcmn value received and reac...	O	
注意	31	-	-	X	-	-	-	1/26/2007 2:31:59 AM	Services & Proc...	EXSPI6 (Manag...	HP Open...	opcm...	No opcmn value received and reac...	O	
正常	6	-	-	X	-	-	-	1/27/2007 2:00:42 AM	Services & Proc...	EXSPI6 (Manag...	HP Open...	opdle ...	The process 'OvSvcDiscErrorLog' ter...	O	
注意		-	-	X	-	-	-	1/27/2007 2:01:39 AM	Services & Proc...	EXSPI6 (Manag...	HP Open...	opcctl...	Application Package Monitor of suba...	O	
注意		-	-	X	-	-	-	1/27/2007 2:01:49 AM	Services & Proc...	EXSPI6 (Manag...	HP Open...	opcctl...	WMI/WBEM Interceptor of subagent...	O	
注意		-	-	X	-	-	-	1/27/2007 2:02:34 AM	Services & Proc...	EXSPI6 (Manag...	HP Open...	opcctl...	Application Package Monitor of suba...	O	
注意		-	-	X	-	-	-	1/27/2007 2:03:06 AM	Services & Proc...	EXSPI6 (Manag...	HP Open...	opcctl...	Application Package Monitor of suba...	O	
注意		-	-	X	-	-	-	1/27/2007 2:03:22 AM	Services & Proc...	EXSPI6 (Manag...	HP Open...	opcctl...	Application Package Monitor of suba...	O	
注意		-	-	X	-	-	-	1/27/2007 2:03:37 AM	Services & Proc...	EXSPI6 (Manag...	HP Open...	opcctl...	Application Package Monitor of suba...	O	
危険	4	-	-	X	-	-	-	1/27/2007 2:03:42 AM	Services & Proc...	EXSPI6 (Manag...	HP Open...	opcapm	APM cluster configuration file E:\HP ...	O	
危険		-	-	X	-	-	-	1/27/2007 2:03:42 AM	Services & Proc...	EXSPI6 (Manag...	HP Open...	opcctl...	Application Package Monitor of suba...	O	
正常	29	-	-	X	-	-	-	1/27/2007 2:05:23 AM	Services & Proc...	EXSPI6 (Manag...	HP Open...	opcm...	The policy WINOS5SPI-DHCPCL_DHCP...	O	

マップ ビュー

HPOM のマップ ビューは Microsoft Exchange Server 環境のグラフィカルで構造的なビューを表示します。Microsoft Exchange SPI は Exchange ノードと Exchange 環境サービスを検出して、これらをマップ ビューに表示します。マップ ビューでは Exchange 環境のリアルタイムな状況が表示されます。

図 3 HPOM コンソールのマップ ビュー

表示されたビュー: 下位要素または使用先

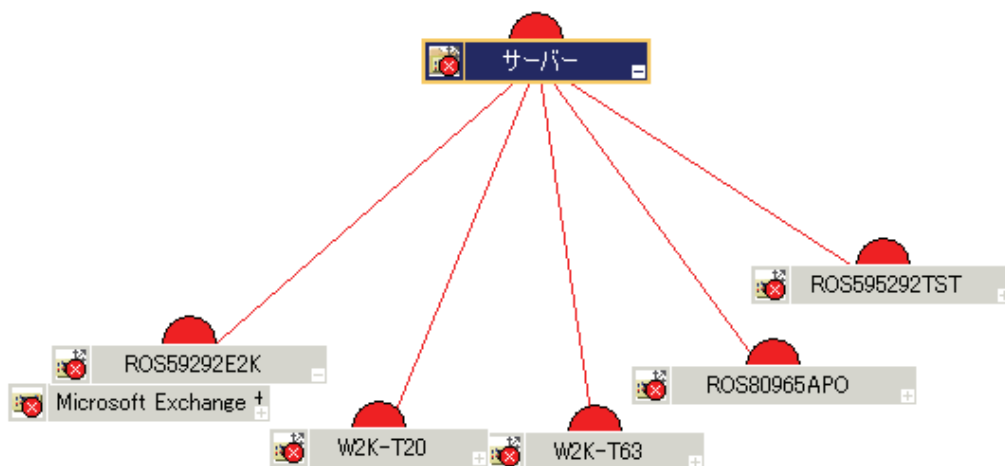

マップ ビューでは Exchange 組織における問題の重要度レベルが色 (赤、黄、青、緑) で表示されます。

レポートおよびグラフ

Microsoft Exchange SPI を HP Reporter および HP Performance Manager と統合すれば、収集されたメトリック データに基づいてレポートおよびグラフを生成することができます。HP Reporter はノードで収集したデータを取得およびフォーマットし、Web ベースのレポートを生成します。HP Performance Manager は管理ノードで収集された、ほぼリアルタイムに近いデータからグラフを生成します。HP Performance Manager を HPOM 管理サーバーにインストールしていれば、HPOM コンソールからこれらのグラフにアクセスできます。

トポロジー ビューア

Microsoft Exchange SPI では、ルーティング グループとサーバー接続を示す 3 次元マップを使用して、Exchange 組織をグラフィカルに表示することができます。トポロジー ビューからは、ルーティング グループや Exchange サーバー、およびそれらが Exchange 組織内で果たす役割を簡単に確認できます。

図 4 トポロジー ビューア

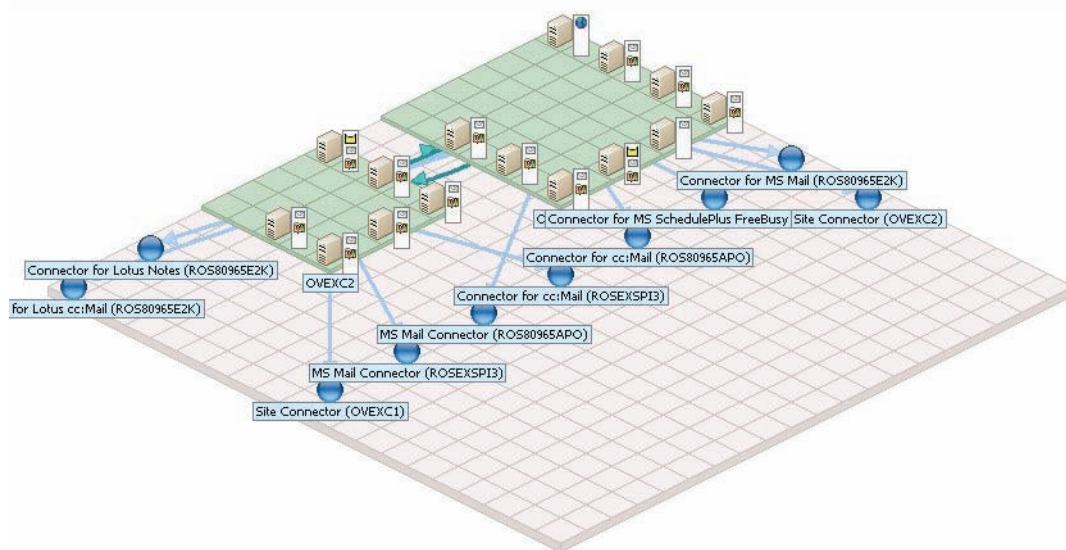

2 Microsoft Exchange SPI のインストール

Microsoft Exchange SPI は *HP Operations Smart Plug-ins* DVD にパッケージされています。Microsoft Exchange SPI は HPOM 管理サーバーにインストールする必要があります。SPI をインストールするプロセス全体は、インストール ウィザードの指示に従います。

インストールの前提条件

Microsoft Exchange SPI を HPOM for Windows 8.10 と一緒に使用する場合、この手順を省略して「インストール手順」の項に進んでください。

Microsoft Exchange SPI を OVO for Windows 7.50 と使用する場合、以下の手順に従ってください。

- 1 以下の Web サイトを開きます。

<http://www.hp.com/go/hpsoftwaresupport>

「HP ソフトウェア サポート オンライン」ページが開きます。

- 2 このページで、**[参照場所]**の項から**[ソフトウェア パッチ]**をクリックします。
- 3 HP Passport の資格情報を使用してログオンします。
- 4 パッチ OVOW_00254 をダウンロードして、管理サーバー (OVO for Windows 7.50) にインストールします。このパッチにより、HP Operations エージェントのバージョン 7.35 が管理サーバーにインストールされます。



パッチは検索テキスト ボックスに **OVOW_00254** のキーワードを入れて検索できます。

インストール手順

Microsoft Exchange SPI を管理サーバーにインストールするには、以下の手順に従います。

- 1 *HP Operations Smart Plug-ins* DVD を管理サーバーの DVD-ROM ドライブに挿入します。インストール ウィザードが開きます。



- 2 **[次へ]** をクリックします。[SPI リリースノートおよび他のドキュメント] 画面が表示されます。

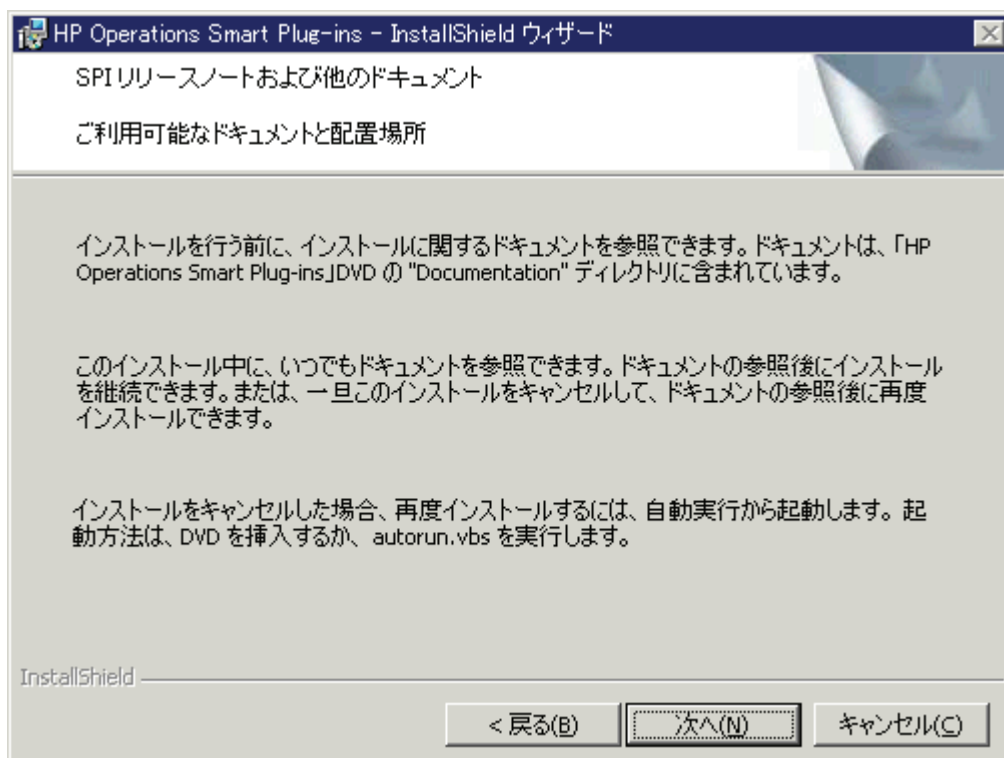

- 3 [次へ] をクリックします。[製品の選択] 画面が表示されます。

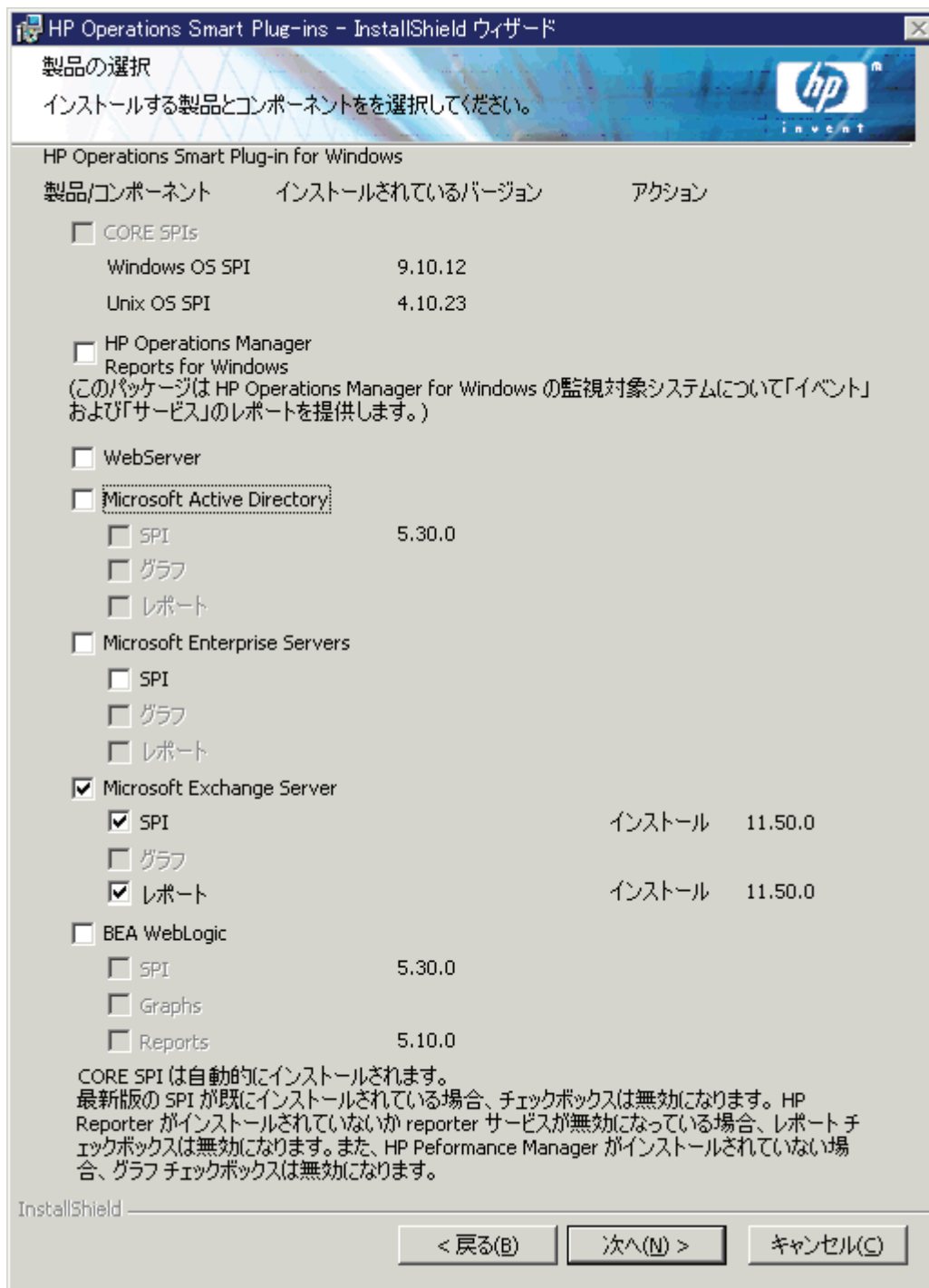

- 4 Microsoft Exchange Server を選択して、[次へ] をクリックします。[自動配布の有効化/無効化] 画面が表示されます。

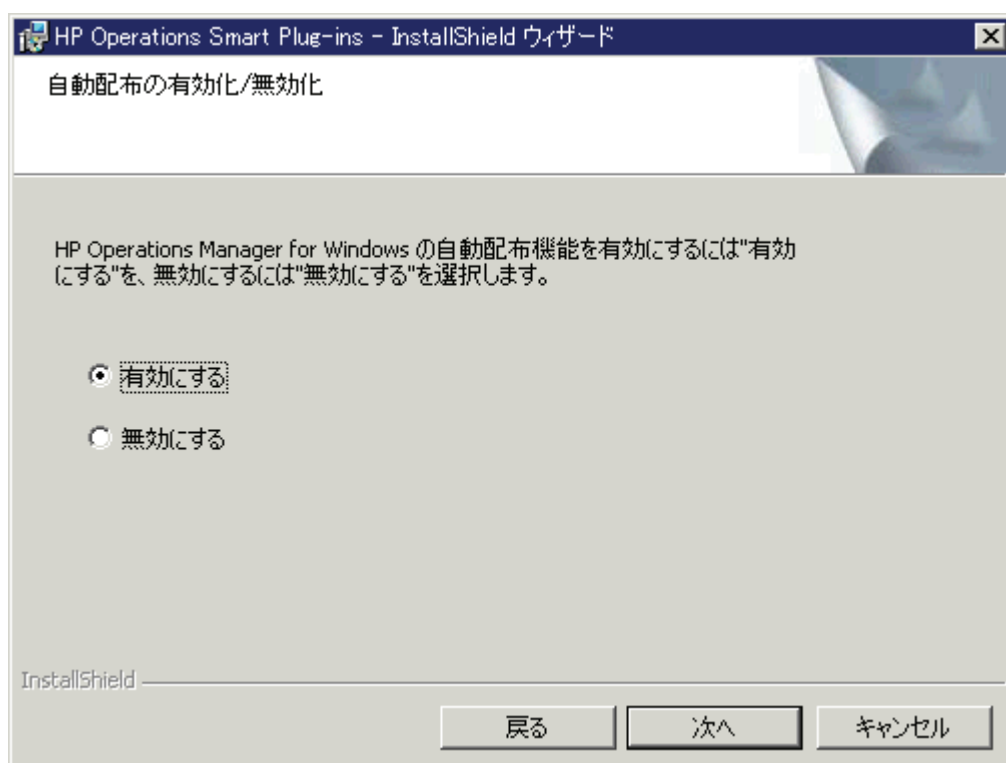

- 5 オプション ([有効にする] または [無効にする]) を選択して、[次へ] をクリックします。[使用許諾契約] 画面が表示されます。

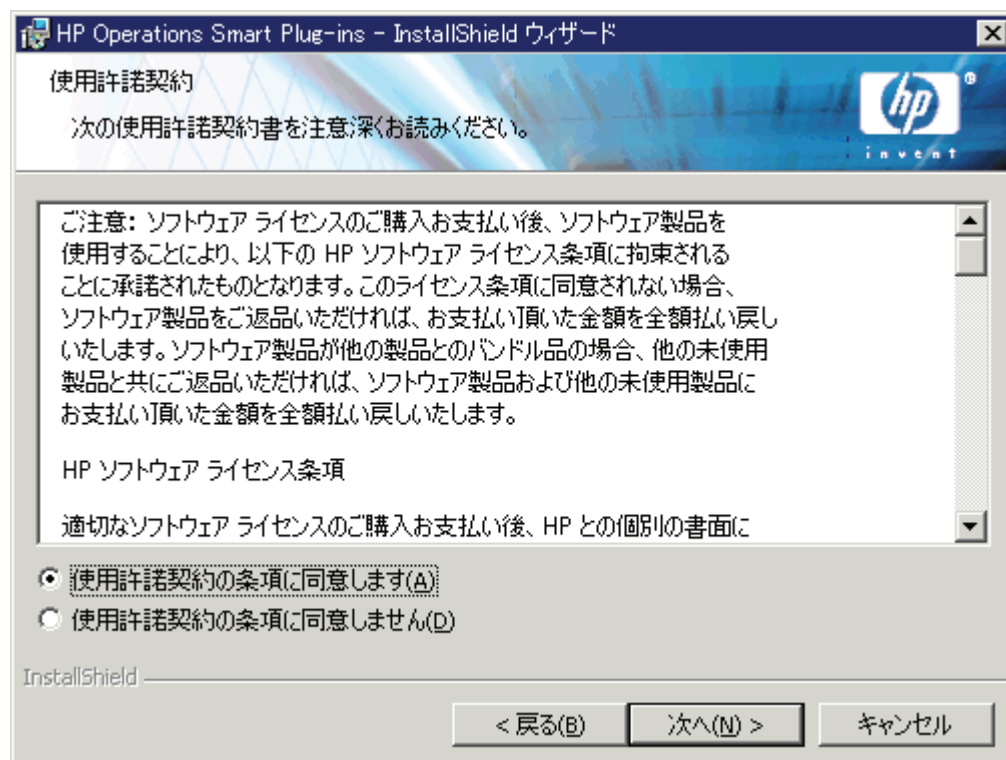

- 6 [使用許諾契約の条項に同意します] オプションを選択して、[次へ] をクリックします。
[プログラムをインストールする準備ができました] 画面が表示されます。

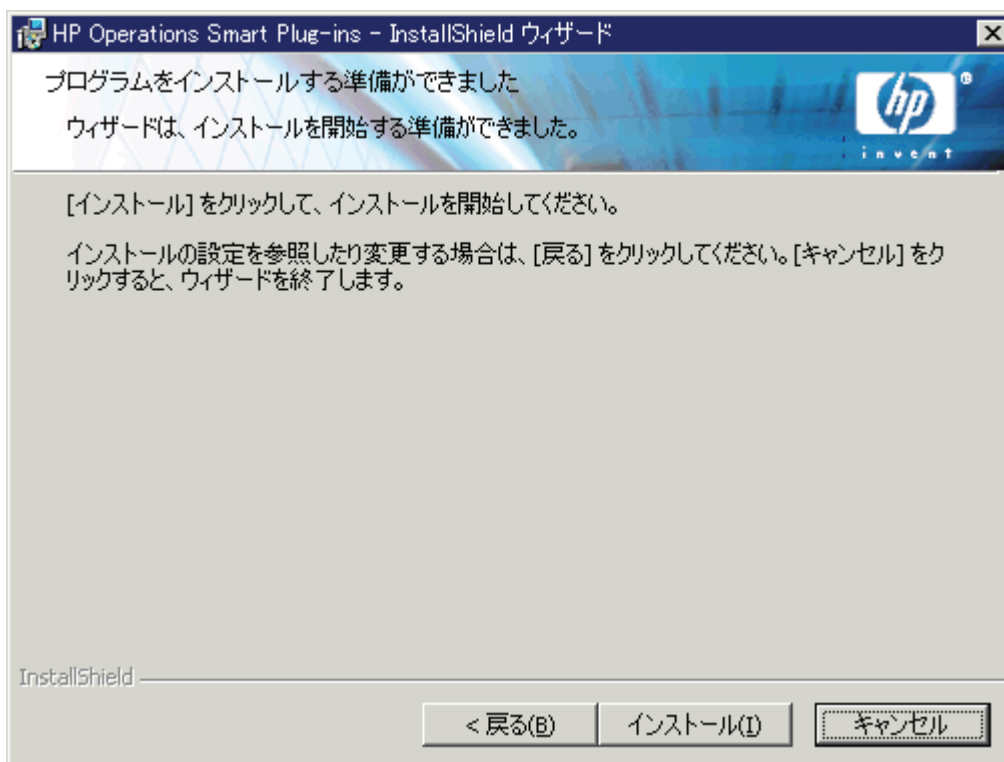

- 7 [インストール] をクリックします。インストールを開始します。
- 8 ウィザードはコアの SPI、必要なすべてのパッケージ、および Microsoft Exchange SPI をインストールします。インストールが完了したら、[完了] をクリックします。

Microsoft Exchange SPI の削除

Microsoft Exchange SPI を管理サーバーから削除し、Microsoft Exchange SPI ポリシーを管理ノードから削除するには、以下のタスクを実行します。

タスク 1: 管理ノードからのポリシーの削除

- 1 HPOM コンソール ツリーで、[Operations Manager] → [ポリシー管理] → [ポリシー グループ] → [SPI for Exchange] フォルダを展開します。
- 2 [SPI for Exchange] を右クリックして、[すべてのタスク] → [アンインストールする対象ノード...] を選択します。
- 3 [ポリシーをアンインストールする対象ノード...] ダイアログボックスで、[ノード] を選択します。
- 4 [OK] をクリックします。



カスタマイズされたポリシーがノードにないか確認して、ある場合はそれらを削除します。

タスク 2: 管理サーバーからの Microsoft Exchange SPI ポリシー グループの削除

- 1 HPOM コンソールのコンソール ツリーで、[ポリシー グループ] フォルダを選択して展開します。
- 2 [SPI for Exchange] を右クリックして、[削除] を選択します。

タスク 3: 管理サーバーからの Microsoft Exchange SPI ツールの削除

- 1 HPOM コンソールのコンソール ツリーで **[ツール]** を右クリックして、**[設定]** → **[ツール]** を選択します。
- 2 **[ツールの設定]** ダイアログボックスで **[SPI for Exchange]** を右クリックして、**[削除]** を選択します。

タスク 4: 管理サーバーからの Microsoft Exchange SPI のカスタマイズされたポリシーの削除

- 1 **[タイプ別ポリシー]** に移動します。
- 2 それぞれのポリシー タイプ グループについて、グループを右クリックして **[フィルタの設定 ...]** を選択します。
- 3 **[以下のポリシーのすべてのバージョン]** オプションを選択して、**[OK]** をクリックします。
- 4 リスト ボックスでポリシーを名前順に並べ替えます。すべての Microsoft Exchange SPI ポリシーを選択します。
- 5 右クリックし、**[すべてのタスク]** → **[サーバーから削除]** を選択します。
- 6 すべてのポリシー グループについて繰り返します。

タスク 5: 管理サーバーからの Microsoft Exchange SPI の削除

- 1 **[スタート]** メニューで、**[設定]** → **[コントロール パネル]** をクリックします。**[コントロール パネル]** ウィンドウが開きます。
- 2 **[プログラムの追加と削除]** をダブルクリックします。**[プログラムの追加と削除]** ウィンドウが開きます。
- 3 プログラムの一覧から **HP Operations Smart Plug-ins** を選択して、**[変更]** または **[削除]** をクリックします。アンインストール ウィザードが開きます。
- 4 **[次へ]** をクリックします。
- 5 **[製品の削除]** のオプションを選択して、**[次へ]** をクリックします。
- 6 **[製品の選択]** 画面で **SPI for Microsoft Exchange Server** を選択します。
- 7 アンインストールが完了したら、**[完了]** をクリックします。

クラスタ環境での Microsoft Exchange SPI のインストール

クラスタ環境で Microsoft Exchange SPI のインストールを開始する前に、HPOM for Windows 8.10 または HP OpenView Operations (OVO) for Windows 7.50 がクラスタの各システムにインストールされているか確認してください。

Microsoft Exchange SPI を OVO for Windows 7.50 にインストールする場合、15 ページの「**インストールの前提条件**」に説明されている前提条件を満たす必要があります。

Microsoft Exchange SPI を HPOM クラスタにインストールするには、以下の手順に従います。

- 1 **HP Operations Smart Plug-ins DVD** を、HPOM クラスタの最初のノードの DVD-ROM ドライブに挿入します。インストール ウィザードが表示されます。
- 2 ウィザードの指示に従って SPI をインストールします。

3 HPOM クラスタの各ノードについて手順 1 および手順 2 を繰り返します。



SPI を HPOM クラスタのすべてのノードにインストールするまでは、HPOM コンソールは正しく機能しません。

クラスタ環境からの Microsoft Exchange SPI の削除

HPOM/OVO のクラスタ環境から Microsoft Exchange SPI を削除するには、以下の手順に従います。

- 1 Microsoft Exchange SPI ポリシーを管理ノードから削除します (19 ページのタスク 1 を参照)。
- 2 クラスタの各管理サーバーから Microsoft Exchange SPI ポリシー グループを削除します (19 ページのタスク 2 を参照)。
- 3 クラスタの各管理サーバーから Microsoft Exchange SPI ツールを削除します (20 ページのタスク 3 を参照)。
- 4 クラスタの各管理サーバーから Microsoft Exchange SPI のカスタマイズされたポリシーを削除します (20 ページのタスク 4 を参照)。
- 5 各管理サーバーで、[プログラムの追加と削除] ウィンドウから HP Operations Smart Plug-ins を削除し、[製品オプションのアンインストール] 画面で Microsoft Exchange Server を選択して、Microsoft Exchange SPI を削除します。

一方、各管理サーバーの DVD-ROM ドライブに *HP Operations Smart Plug-ins DVD* を挿入して Microsoft Exchange SPI を削除することもできます。

Microsoft Exchange SPI のアップグレード

ご使用の環境にインストールされている Microsoft Exchange SPI のバージョンが古い場合、アップグレードが効果的で最適となるようにするためのタスクを実行する必要があります。

OVO for Windows 7.50 の Microsoft Exchange SPI をアップグレードする場合、15 ページの「インストールの前提条件」に説明されている前提条件が満たされているか確認します。

Microsoft Exchange SPI の最新バージョンにアップグレードするには、以下の手順に従います。

- 1 以前のバージョンの Microsoft Exchange SPI を配布したノードを識別します。
- 2 識別したノードの 1 つを右クリックして、[表示] → [ポリシー インベントリ] をクリックします。配布済みポリシーの一覧が詳細ペインに表示されます。
- 3 詳細ペインのすべてのポリシーを選択して右クリックし、[すべてのタスク] → [無効化] をクリックします。
- 4 詳細ペインのすべてのポリシーを選択して右クリックし、[すべてのタスク] → [削除] をクリックします。
- 5 以前のバージョンの Microsoft Exchange SPI ポリシーを配布したすべてのノードについて、手順 2 から手順 4 までを繰り返します。

- 6 いずれかのポリシーをカスタマイズした場合、管理サーバーで以下のコマンドを実行します。

```
ovpmutil cfg pol dnl C:¥temp¥ConfigDir /a
ovpmutil cfg mdl dnl C:¥temp¥ConfigDir¥model.mof
ovpmutil cfg usr dnl C:¥temp¥ConfigDir¥usroles.xml
```

HPOM は既存のポリシー定義を C:¥temp¥ConfigDir¥ に保存します。

- 7 16 ページの「インストール手順」で説明されている手順に従って、SPI を DVD からインストールします。
- 8 いずれかのポリシーをカスタマイズして、ポリシーのバックアップを行った場合（手順 6）、管理サーバーで以下のコマンドを実行します。

```
ovpmutil cfg pol upl C:¥temp¥ConfigDir¥config.mm
ovpmutil cfg mdl upl C:¥temp¥ConfigDir¥model.mm
ovpmutil cfg usr upl C:¥temp¥ConfigDir¥usroles.mm
```

HPOM は、手順 6 でバックアップしたすべてのポリシー情報を取得します。

Microsoft Exchange SPI を OVO for Windows 7.50 と一緒に使用する場合、以下の要件が確実に満足されるようにしてください。

- パッチ OVOW_00254 が管理サーバーにすでにインストールされている（15 ページの「インストールの前提条件」を参照）。
- アップグレードの前に、Microsoft Exchange SPI で管理されていたノードに HP Operations エージェントのバージョン 7.35 がインストールされている。エージェントは手動でも OVO コンソールからでもインストールできます。
- HP Operations エージェントのバージョン 7.35 をノードに手動でインストールする場合、vcredist_x86.exe ファイルをノードの %OvAgentDir% の場所で実行します。



Microsoft Exchange SPI を旧バージョンからアップグレードした後、ウィザードを使用して SPI を削除する場合、旧バージョンの Microsoft Exchange SPI ポリシーは管理サーバーから自動的に削除されません。これらのポリシーは手動で削除できます。

3 Microsoft Exchange SPI の設定

Microsoft Exchange SPI をインストールした後、Exchange サーバーが常駐するノードを管理コンソールに追加する必要があります。また、監視操作を開始するには、追加した管理ノードに必要なポリシーを配布し、特定の設定タスクを実行する必要があります。

Microsoft Exchange SPI for Microsoft Exchange Server 2007 の設定

エージェントをインストールして必要なポリシーを Microsoft Exchange Server 2007 ノードに配布すると、Microsoft Exchange SPI はノードの監視を開始します。ノードを追加すると、エージェントは管理ノードに自動的にインストールされます。

ノードの追加

Microsoft Exchange SPI (バージョン 11.50) は HPOM for Windows 8.10 または OVO for Windows 7.50 にインストールすることができます。この SPI は使用する要件に基づいて、HPOM 8.10 または OVO 7.50 のいずれかで使用できます。ノードを HPOM コンソール (HPOM for Windows 8.10 の場合) または OVO コンソール (OVO for Windows 7.50 の場合) に追加するには、以下の設定タスクを実行します。

HPOM コンソール (HPOM for Windows 8.10 の場合)

- 1 HPOM コンソールのコンソール ツリーで、**[ノード]** を右クリックして、**[設定]** → **[ノード]** をクリックします。**[管理ノードの設定]** ウィンドウが開きます。

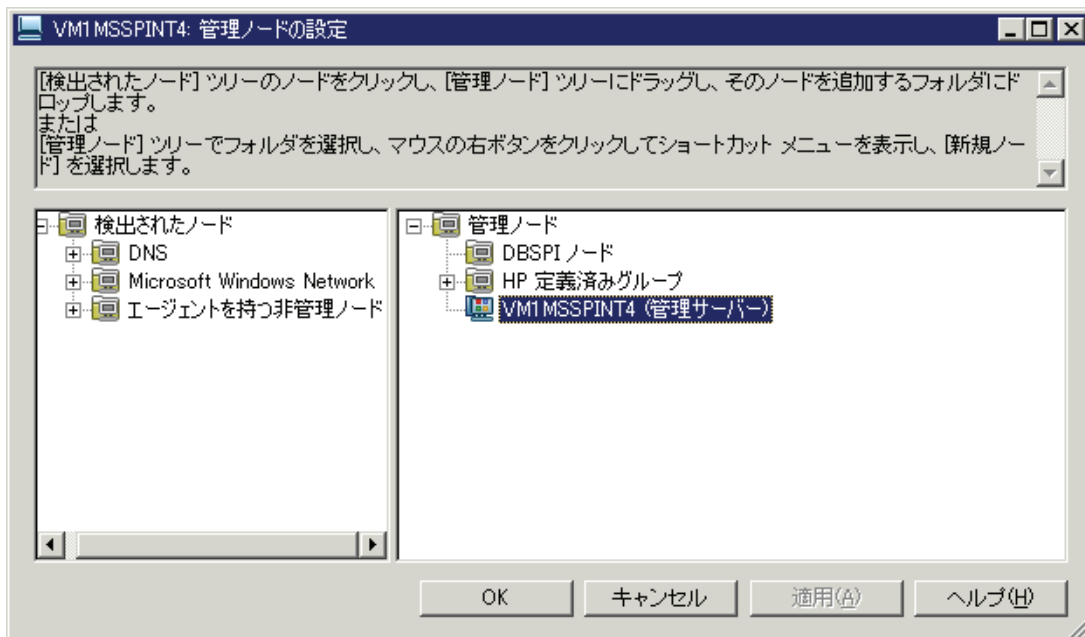

- 2 左のフレームで、検出されたノード グループを展開して、システムを右のフレームまでドラッグ アンド ドロップします。右のペインで、新しく追加したノードを右クリックして、**[プロパティ]** をクリックします。**[ノードのプロパティ]** ダイアログボックスが開きます。このダイアログボックスでデフォルトのノード設定を変更することができます。代わりの方法として、以下の手順に従います。
 - a 右のフレーム内を右クリックして、**[新規ノード]** をクリックします。**[基本設定]** ダイアログボックスが開きます。

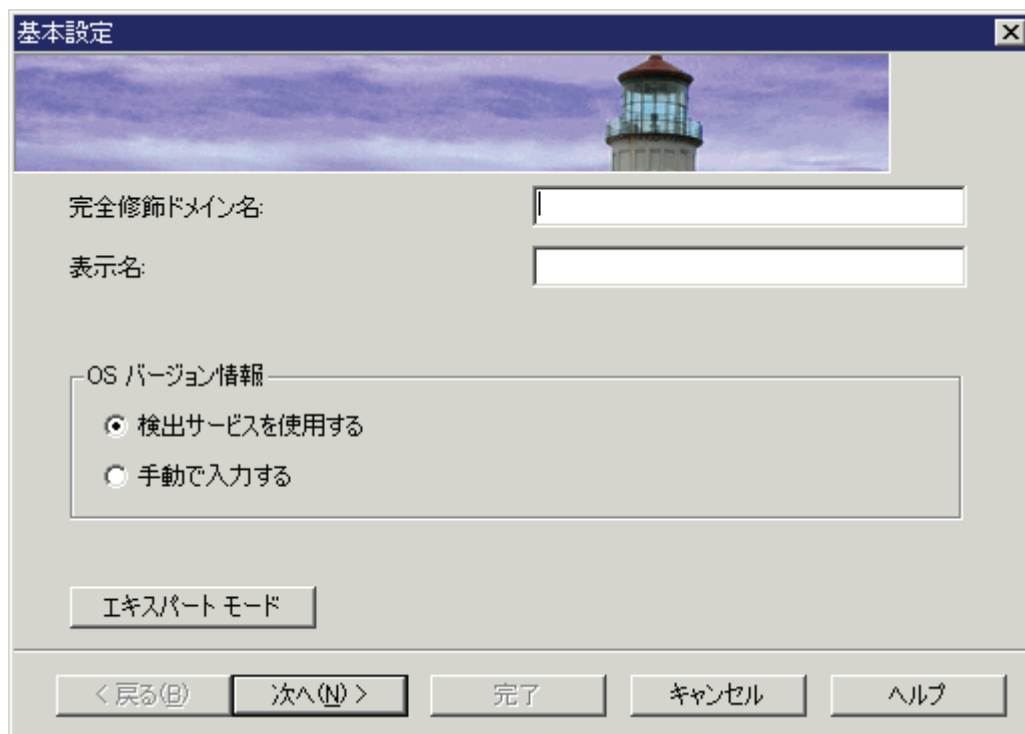

- b [完全修飾ドメイン名]テキストボックスに、追加する Microsoft Exchange Server ノードの完全修飾ドメイン名を入力します。
- c HPOM コンソールに表示されるノードの名前を [表示名] テキストボックスに入力します。
- d **[次へ]** をクリックします。[OS セットアップ] 画面が表示されます。



- e OS の詳細が [OS セットアップ] 画面に自動的に設定されます (これらの詳細が自動的に検出されない場合、手動で設定する必要があります)。**[次へ]** をクリックします。[詳細設定] 画面が表示されます。

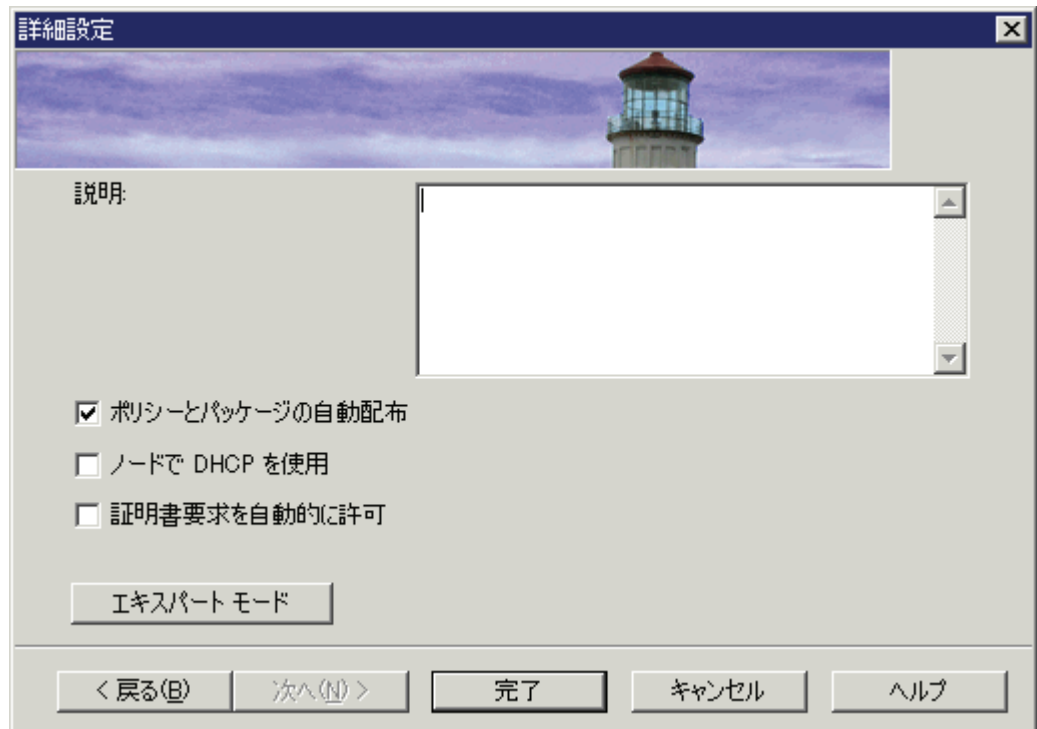

ノードプロパティの詳細は、HP Operations Manager のオンライン ヘルプの「管理ノードの設定」の項を参照してください。

- f **[完了]** をクリックします。
- 3 デフォルト エージェントの通信モードを変更する場合、以下の手順に従います。
 - a 右のフレーム内でノードを右クリックして、**[プロパティ]** をクリックします。[ノードのプロパティ] ダイアログが開きます。

ノードのプロパティ

全般 ネットワーク メッセージ ID システム ツール ノードグループ 停止

プライマリ ノード名 (P): (必須)
TCVM082.example.com

サーバーとノードの通信 (S)

自動的に取得されるノード IP アドレス (DHCP)
 ノード通信アドレスが変更された場合は管理サーバーに通知する

以下

IP アドレス
 ドメイン名 (FQDN) TCVM082.example.com

ハートビート ポーリング (H)

ポーリング システム デフォルト
Ping プロトコル: ICMP とエージェント 間隔: 300 (秒)

自動配布 (A)

自動配布の有効化

OK キャンセル 適用 (A) ヘルプ

- b [システム] タブで、[エージェントの通信タイプ] ドロップダウン リストからエージェント通信モードを変更します。
 - c **[適用]** をクリックして **[OK]** をクリックします。
- 4 **[適用]** をクリックします。
 - 5 **[OK]** をクリックします。[エージェントのインストール] ウィンドウが開きます。

- 6 [エージェントのインストール] ウィンドウで [配布] チェック ボックスを選択してエージェントを配布します。[インストール資格情報] ダイアログが開きます。

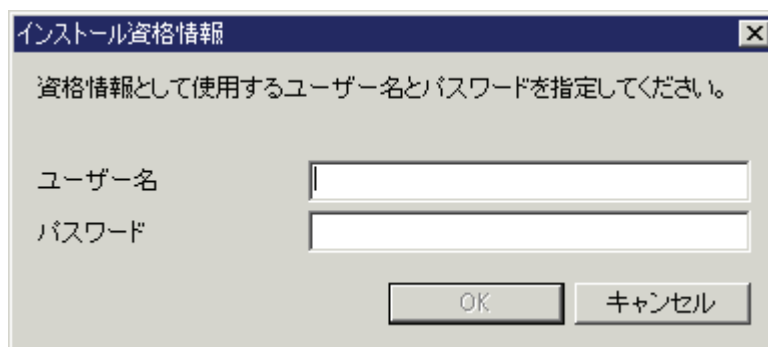

- 7 ノードにソフトウェアをインストールする権限を持つユーザーのユーザー名およびパスワードを入力します。

詳細については、HPOM オンライン ヘルプの「エージェントの設定」の章の「エージェントのリモート インストール」の項を参照してください。

- 8 [OK] をクリックします。

ノードを追加すると、エージェント ソフトウェアがノードに自動的にインストールされます。DCE エージェントをノードに手でインストールする場合、vcredist_x86.exe ファイルをノードの %OvAgentDir% の場所で実行する必要があります。

OVO コンソール (OVO for Windows 7.50 の場合)

- 1 OVO コンソールのコンソール ツリーで、[ノード] を右クリックして、[設定] → [ノード] をクリックします。[管理ノードの設定] ウィンドウが開きます。

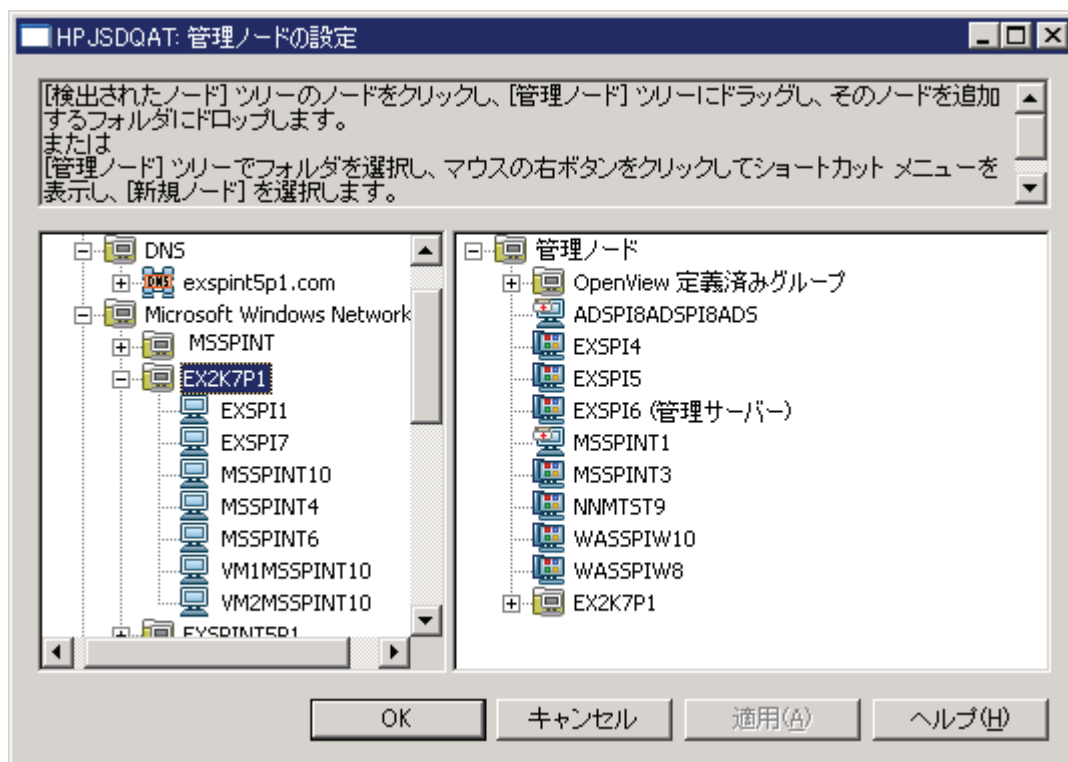

- 2 システムを左のフレームから右のフレームにドラッグ アンド ドロップします。
- 3 [適用] をクリックします。
- 4 [OK] をクリックします。

ノードを追加すると、エージェントソフトウェアがノードに自動的にインストールされます。DCE エージェントをノードに手動でインストールする場合、vcredist_x86.exe ファイルをノードの %OvAgentDir% の場所で実行する必要があります。

ノードを追加したら、新しく追加されたノードで検出ポリシーを実行する必要があります(29 ページの「検出ポリシーの配布」を参照)。

インストールメンテーションの配布

新しく追加されたノードにインストールメンテーションを配布するには、以下の手順に従います。

- 1 HPOM/OVO コンソールのコンソールツリーで、ノードを右クリックして、**[すべてのタスク]**→**[プログラムの配布]**を選択します。[プログラムの配布] ダイアログが開きます。

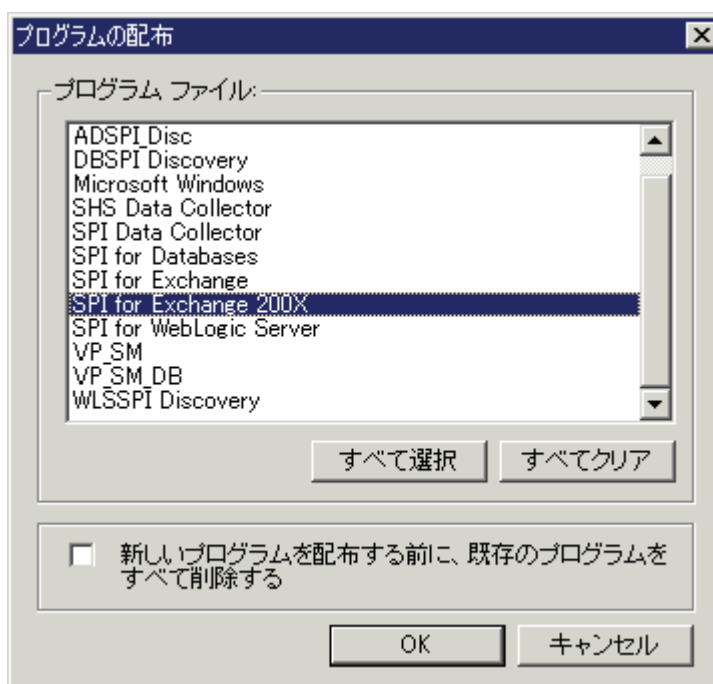

- 2 SPI for Exchange 2007 を選択して、**[OK]** をクリックします。
- 3 同じ方法で、SPI データ コレクタのインストールメンテーション グループを配布します。
- 4 追加されたすべてのノードについて、手順 1 および手順 3 を実行します。

検出ポリシーの配布

管理ノード上の Exchange 環境を検出するには、検出ポリシーを配布する必要があります。Microsoft Exchange Server クラスタを監視する場合、Microsoft Exchange Server 2007 の管理者のアクセス資格情報を提供する必要があります。管理ノードに検出ポリシーを配布するには、以下のタスクを実行します。

タスク 1: ユーザー資格情報の提供

Exchange サーバー クラスタを使用しない場合、このタスクを省略して検出ポリシーを配布します (30 ページの「ノードへの配布」を参照)。管理ユーザーの資格情報を Exchange 2007 Discovery ポリシーに提供する場合、以下の手順に従います。

- 1 HPOM/OVO コンソールのコンソール ツリーで、[ポリシー管理] → [ポリシー グループ] → [SPI for Exchange] → [Exchange 2007] → [Manual Deploy Groups] の順に展開して、[Discovery] をダブルクリックします。
- 2 詳細ペインで、[exchange 2007 Discovery_jp] をダブルクリックします。[exchange 2007 Discovery_jp* [11.10] (Service Auto-Discovery)] ダイアログが開きます。

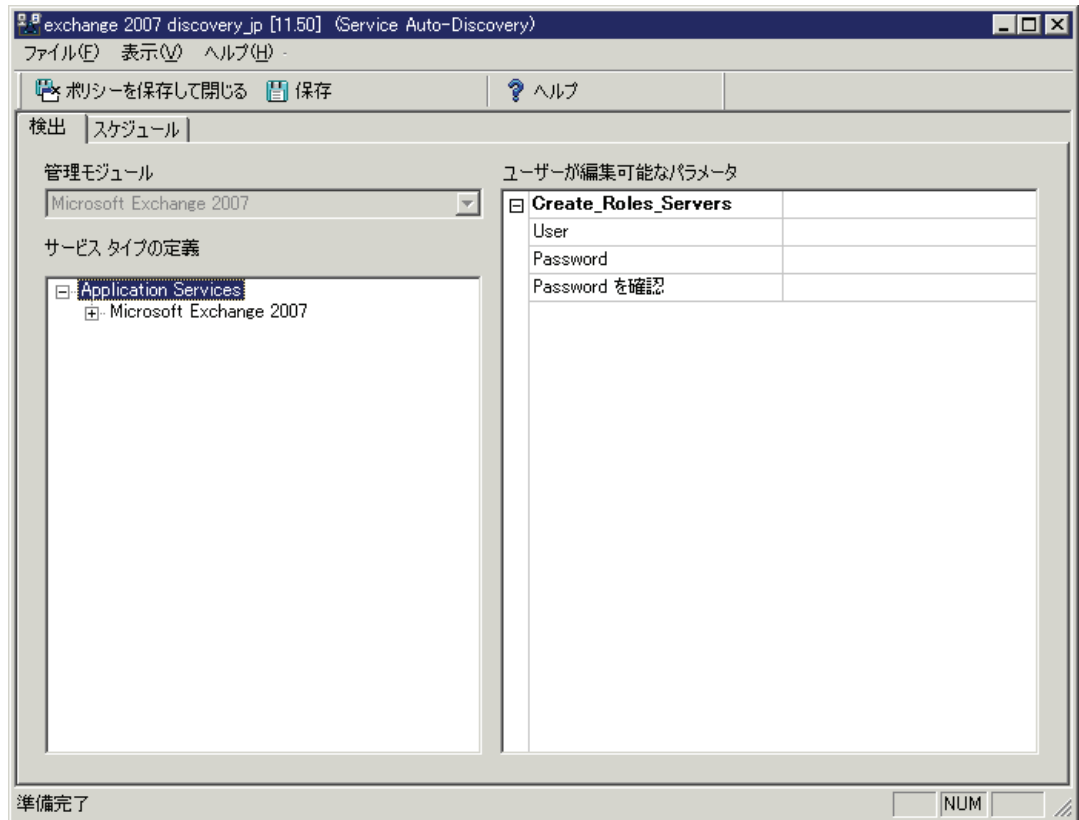

- 3 [ユーザーが編集可能なパラメータ] ペインで、以下の情報を入力します。
 - [User] フィールドに、管理権限を持ったユーザーのユーザー名とドメインを、以下の形式で入力します。
<ドメイン>/<ユーザー名>
 - [Password] フィールドにユーザーのパスワードを入力します。
 - [Password を確認] フィールドにパスワードを再入力します。
- 4 [exchange 2007 Discovery_jp* [11.10] (Service Auto-Discovery)] ダイアログを閉じます。

タスク 2: ノードへの配布

exchange 2007 Discovery_jp ポリシーを管理対象 Exchange ノードに配布するには、以下の手順に従います。

- 1 HPOM/OVO コンソールのコンソール ツリーで、[ポリシー管理] → [ポリシー グループ] → [SPI for Exchange] → [Exchange 2007] → [Manual Deploy Groups] の順に展開して、[Discovery] をダブルクリックします。
- 2 詳細ペインで、exchange 2007 Discovery_jp ポリシーを管理対象の Microsoft Exchange Server 2007 ノードに配布します。

データベースの作成

検出ポリシーを配布した後、データベースをデータストアに作成する必要があります。データソースの作成ツールでは、HP Operations エージェントのデータストア (組み込みパフォーマンス コンポーネントで CODA とも呼ばれる) か、または HP Performance Agent のいずれかにデータベースを作成することができます。HP Performance Agent を環境にインストールしていない場合、データベースは CODA に作成されます。このツールを実行せず、データベースも作成しない場合は、エージェントは管理ノード上でデータをログに記録できません。このツールを実行するには、以下の手順に従います。

- 1 HPOM/OVO コンソールのコンソール ツリーで [ツール] → [SPI for Exchange] を展開して、[Exchange 2007] をダブルクリックします。
- 2 詳細ペインで、[データソースの作成] をダブルクリックします。[このツールの起動場所の選択] ダイアログが開きます。

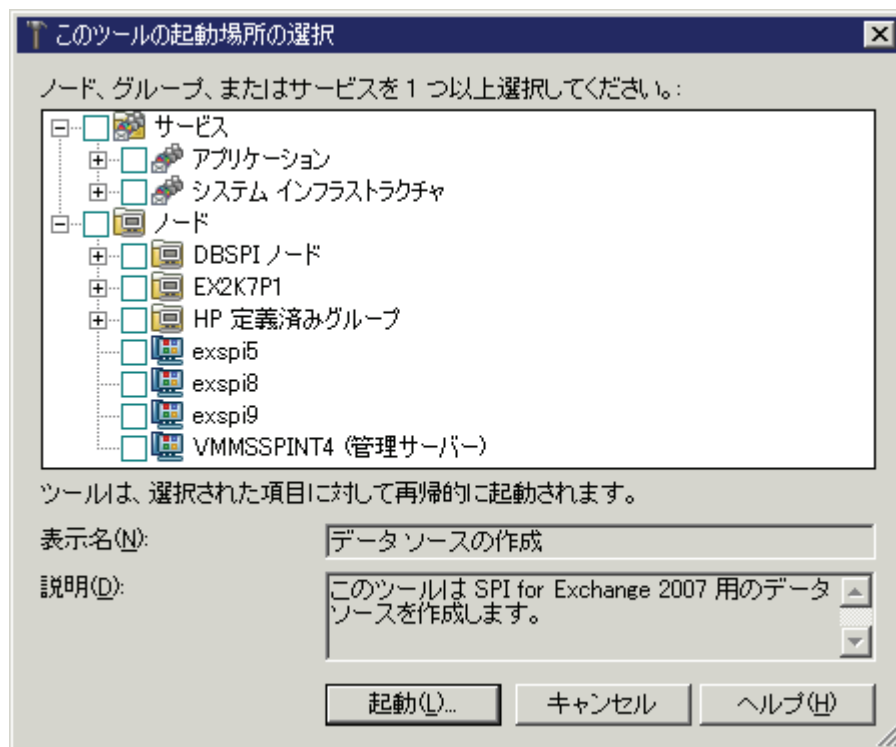

- 3 ツールを実行するノードを選択して、**[起動]** をクリックします。数秒後、[ツールのステータス] ウィンドウが開きます。

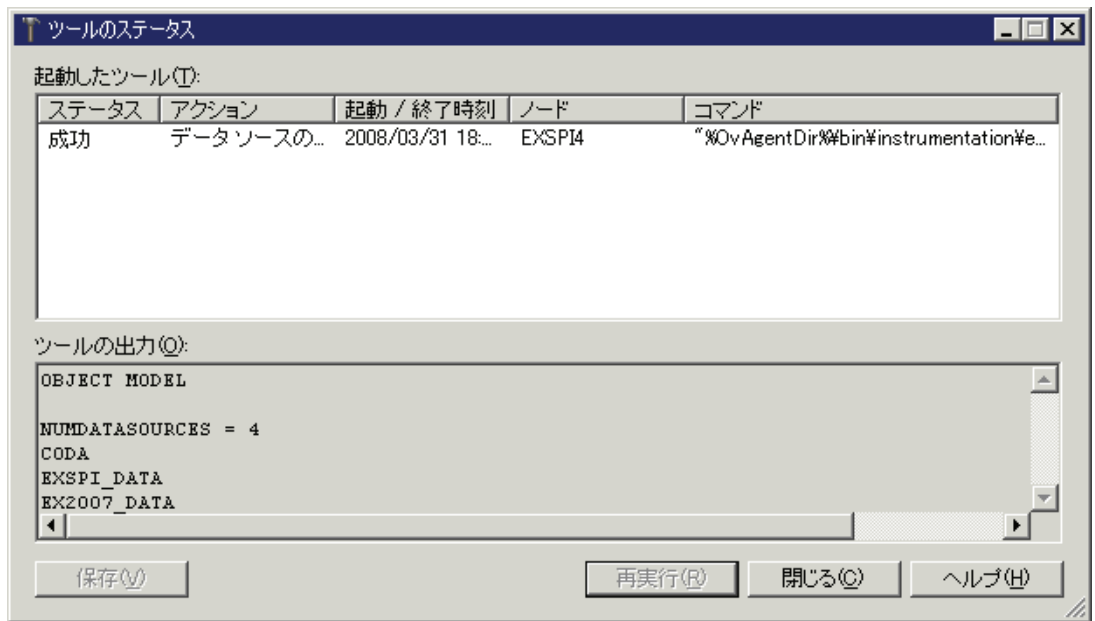

- 4 **[閉じる]** をクリックします。

Register DataCollector ツールの実行

このツールは管理対象の **Exchange 2007** のノード上に **COM** コンポーネントを登録します。**Register DataCollector** ツールを実行するには、以下の手順に従います。

- 1 HPOM/OVO コンソールのコンソールツリーで **[ツール]** → **[SPI for Exchange]** を展開して、**[Exchange 2007]** をダブルクリックします。
- 2 詳細ペインで、**[DataCollector の登録]** をダブルクリックします。[このツールの起動場所の選択] ダイアログが開きます。

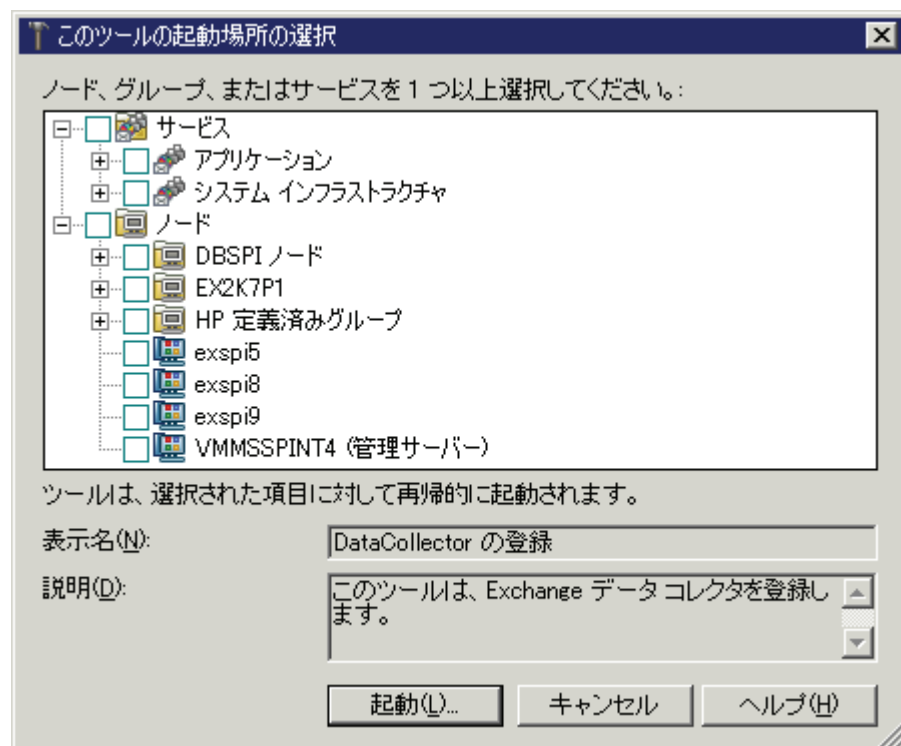

- 3 ノードを選択して、**[起動]** をクリックします。数秒後、**[ツールのステータス]** ウィンドウが開きます。
- 4 **[閉じる]** をクリックします。

Start ExData Collection Manager ツールの実行

管理ノードでのデータ収集メカニズムを容易にするために、**SPI for Microsoft Exchange Server 2007** では管理対象の **Exchange 2007** ノード上で実行するバックグラウンドプロセスである **Collection Manager** を使用します。SPI の使用開始前に、管理対象の **Exchange 2007** ノード上で **Start ExData Collection Manager** ツールを実行して、データ収集を可能にしておく必要があります。**Exchange 2007** ノード上で **Start ExData Collection Manager** ツールを実行するには、以下の手順に従います。

- 1 HPOM/OVO コンソールのコンソール ツリーで **[ツール]** → **[SPI for Exchange]** を展開して、**[Exchange 2007]** をダブルクリックします。
- 2 詳細ペインで、**[ExData Collection Manager 起動]** をダブルクリックします。**[このツールの起動場所の選択]** ダイアログが開きます。

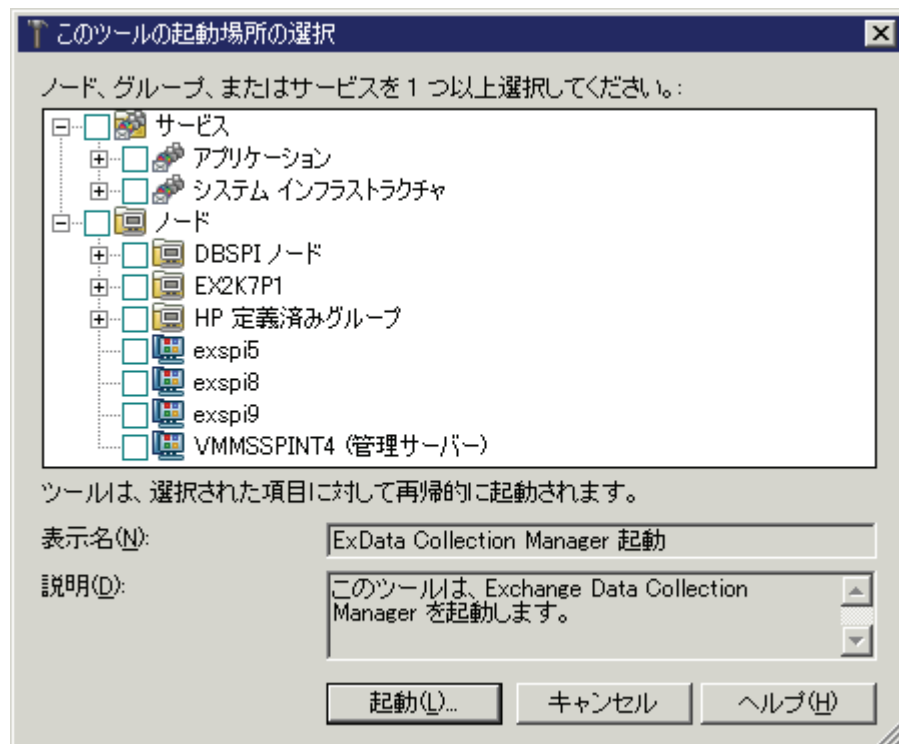

- 3 ツールを実行するノードを選択して、**[起動]** をクリックします。数秒後、**[ツールのステータス]** ウィンドウが開きます。
- 4 **[閉じる]** をクリックします。

Start PowerShell Collector ツールの実行

SPI for Microsoft Exchange Server 2007 では PowerShell コマンドを使用して、メトリック値を収集します。PowerShell Collector はバックグラウンドプロセスで、管理ノード上で実行し、Collection Manager と連携して機能し、データ収集を容易にします。Exchange 2007 ノード上で Start PowerShell Collector ツールを実行するには、以下の手順に従います。

- 1 HPOM/OVO コンソールのコンソールツリーで [ツール] → [SPI for Exchange] を展開して、[Exchange 2007] をダブルクリックします。
- 2 詳細ペインで [PowerShell Collector 起動] を右クリックし、[プロパティ] をクリックします。[PowerShell Collector 起動のプロパティ] ダイアログが開きます。

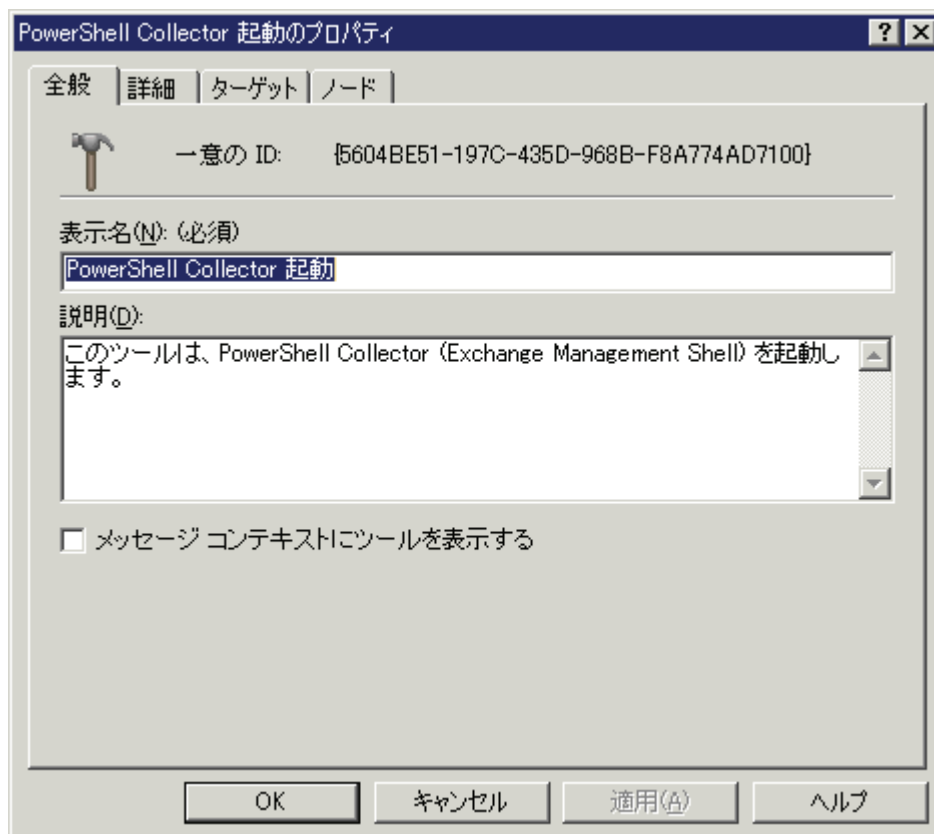

- 3 [ターゲット] タブに移動します。

- 4 [エージェント ユーザーとして実行] オプションをクリアします。

PowerShell Collector 起動のプロパティ

全般 | 詳細 | ターゲット | ノード

実行対象 (O): (必須)
選択したノード

ユーザー名 (U):

エージェント ユーザーとして実行 (S)

パスワード (P): パスワードの確認 (V):

定義済みのノードリスト (N): (必須)

表示名	説明
-----	----

追加 (D)... 削除 (R)

OK キャンセル 適用 (A) ヘルプ

- 5 [ユーザー名] テキスト ボックスに、「Exchange View Only」の管理特権を持つユーザー名を入力します。
- 6 [パスワード] と [パスワードの確認] テキスト ボックスに、上記のユーザーのパスワードを入力します。
- 7 [適用] をクリックします。
- 8 [OK] をクリックします。
- 9 詳細ペインで、[PowerShell Collector 起動] をダブルクリックします。[このツールの起動場所の選択] ダイアログが開きます。
- 10 Start Collection Manager ツールを実行したノードを選択して、[起動] をクリックします。数秒後、[ツールのステータス] ウィンドウが開きます。
- 11 [閉じる] をクリックします。

EXSPI 8.X Refresh Collection Definition ポリシーの配布

PowerShell 収集設定ユーティリティを使用して SPIMetaData.xml ファイルを変更することで、デフォルトの収集定義を変更することができます。SPIMetaData.xml ファイルを変更したときは、変更を有効にするためには、EXSPI-8.X SPIMetaData Versioning ポリシーをノードに配布する必要があります (OVO for Windows を使用している場合、インストールメンテーションを再配布する必要があります)。ただし、Collection Manager のプロセスが始まるのは収集メカニズムの更新後で、これは EXSPI 8.X Refresh Collection ポリシーを配布した後になります。EXSPI 8.X Refresh Collection Definition ポリシーを配布するには、以下の手順に従います。

- 1 HPOM/OVO コンソールのコンソール ツリーで、[ポリシー管理] → [ポリシー グループ] → [SPI for Exchange] → [Exchange 2007] → [Manual Deploy Groups] を展開して、[Collector Definition] をダブルクリックします。
- 2 詳細ペインで [EXSPI 8.X Refresh Collection Definition_jp] を右クリックして、[すべてのタスク] → [配布先ノード] をクリックします。[ポリシーの配布先] ダイアログが開きます。

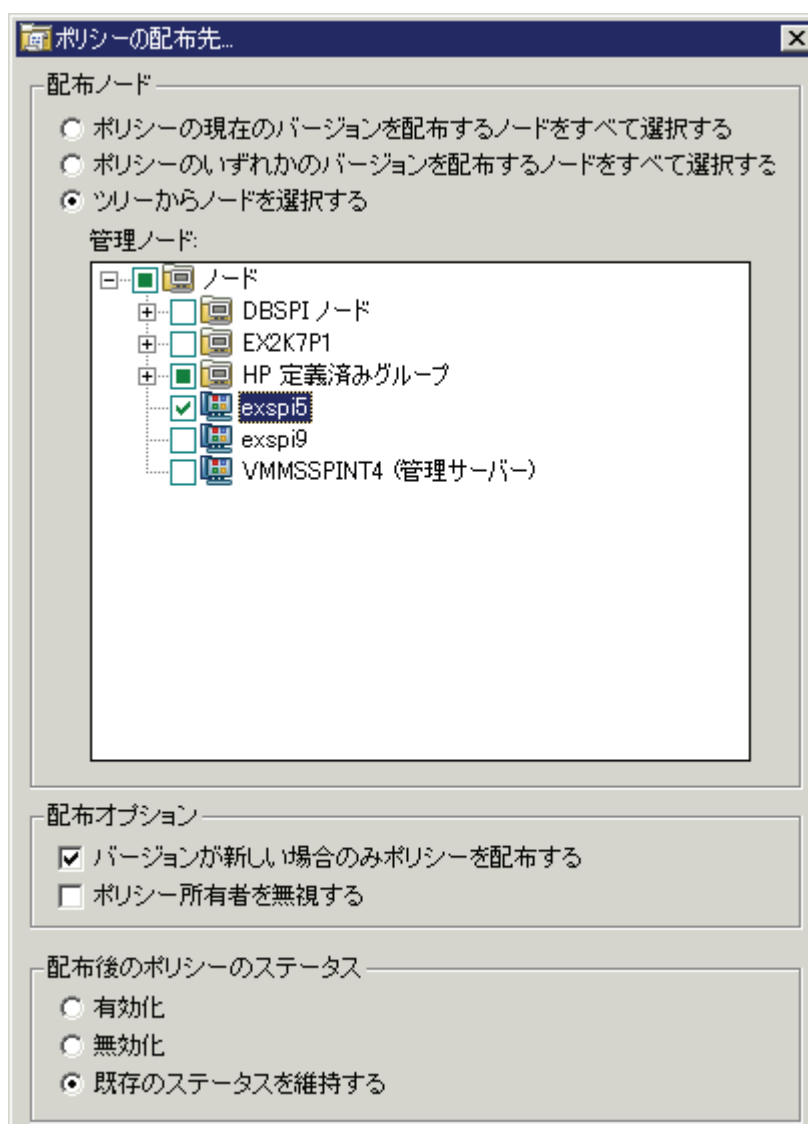

- 3 すべてのデフォルト設定を維持し、[管理ノード] 一覧からノードを選択します。
- 4 [OK] をクリックします。

EXSPI 8.X Check Collector Server ポリシーの配布

EXSPI 8.X Check Collector Server ポリシーは、管理ノード上の PowerShell Collector プロセスの状況を検査します。このポリシーは、追加されたすべての Microsoft Exchange Server 2007 ノードに配布する必要があります。Check Collector Server ポリシーをノードに配布するには、以下の手順に従います。

- 1 HPOM/OVO コンソールのコンソール ツリーで、[**ポリシー管理**] → [**ポリシー グループ**] → [**SPI for Exchange**] → [**Exchange 2007**] → [**Manual Deploy Groups**] を展開して、[**Collector Definition**] をダブルクリックします。
- 2 詳細ペインで [**EXSPI 8.X Check Collector Server_jp**] を右クリックして、[**すべてのタスク**] → [**配布先ノード**] をクリックします。[**ポリシーの配布先**] ダイアログが開きます。

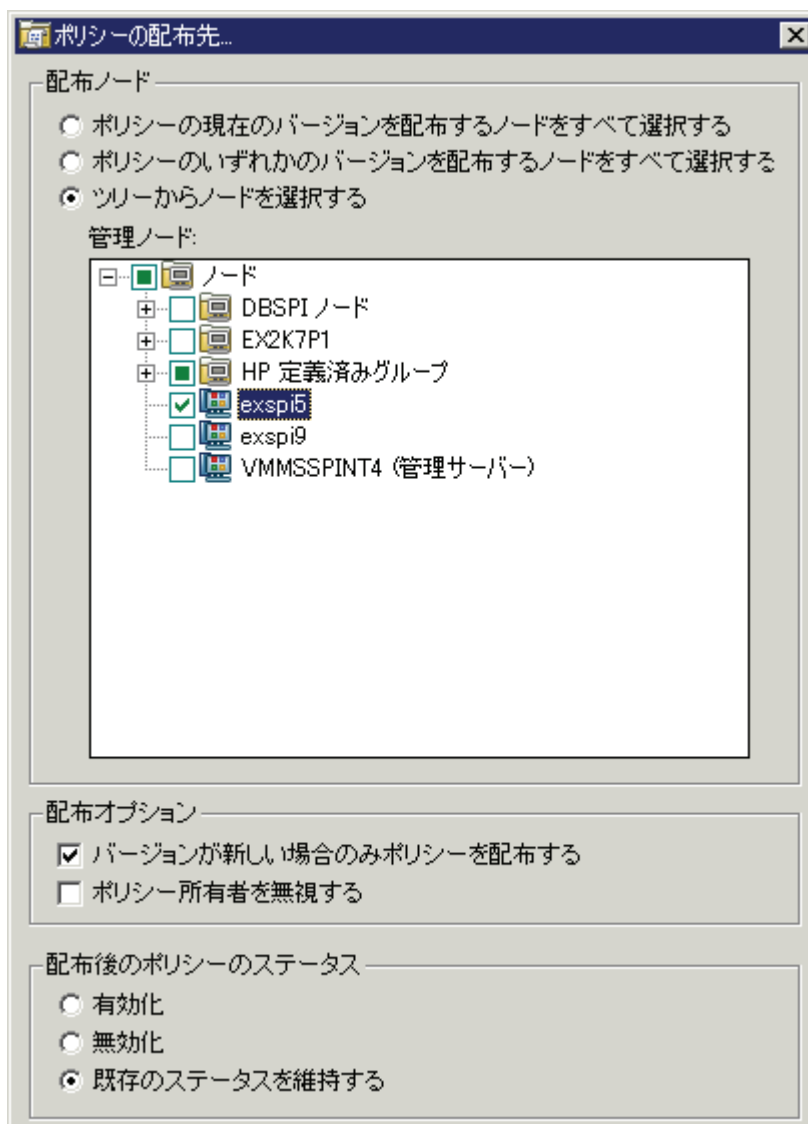

- 3 すべてのデフォルト設定を維持し、[**管理ノード**] 一覧からノードを選択します。
- 4 [**OK**] をクリックします。

EXSPI 8.X Check Collection Manager ポリシーの配布

EXSPI 8.X Check Collection Manager ポリシーは、管理ノード上の Collection Manager プロセスの状況を検査します。このポリシーは、追加されたすべての Microsoft Exchange Server 2007 ノードに配布する必要があります。Check Collection Manager ポリシーをノードに配布するには、以下の手順に従います。

- 1 HPOM/OVO コンソールのコンソール ツリーで、[**ポリシー管理**] → [**ポリシー グループ**] → [**SPI for Exchange**] → [**Exchange 2007**] → [**Manual Deploy Groups**] を展開して、[**Collector Definition**] をダブルクリックします。
- 2 詳細ペインで [**EXSPI 8.X Check Collection Manager_jp**] を右クリックして、[**すべてのタスク**] → [**配布先ノード**] をクリックします。[**ポリシーの配布先**] ダイアログが開きます。

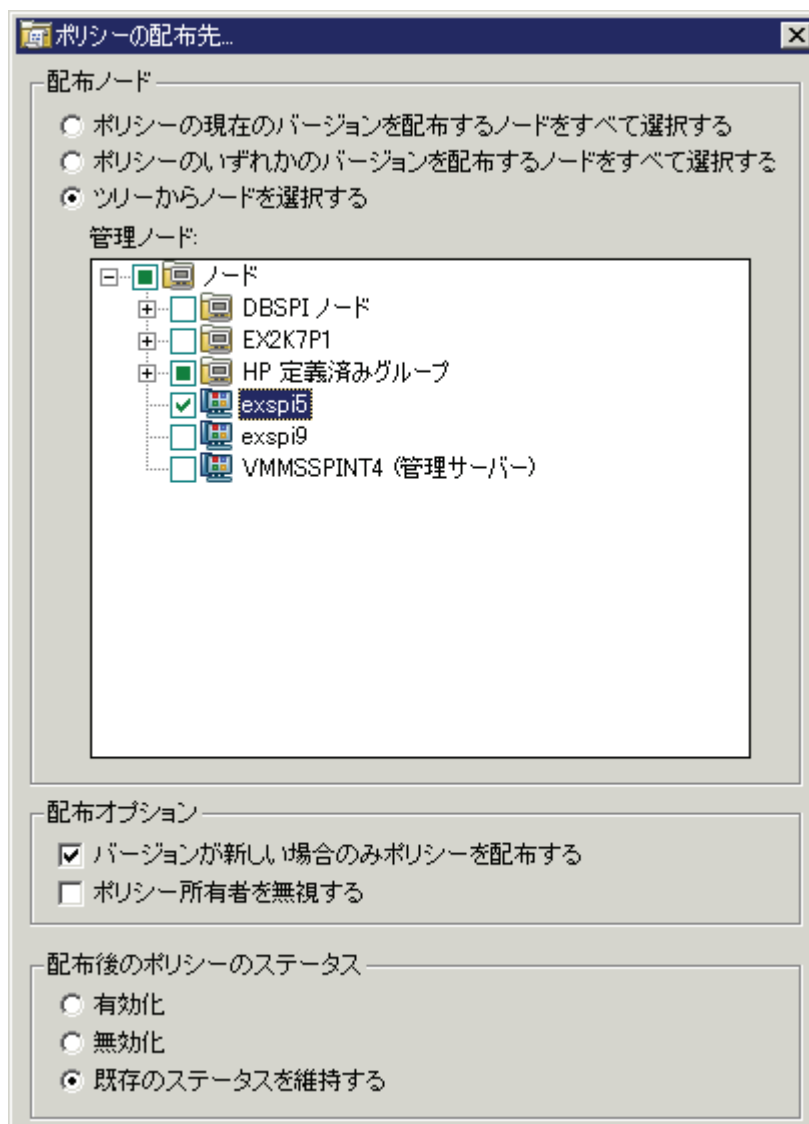

- 3 すべてのデフォルト設定を維持し、[**管理ノード**] 一覧からノードを選択します。
- 4 [**OK**] をクリックします。

SPI for Microsoft Exchange Server 2007 用のインストールメンテーションの再配布

Microsoft Exchange SPI のインストールおよび設定が済んだ後で、インストールメンテーションをノードに再び配布することが必要な場合、すべてのノードに対して以下のタスクを以下の順で実行します。

- 1 Stop ExData Collection Manager ツールを実行します。
- 2 Stop PowerShell Collector ツールを実行します。
- 3 インストールメンテーションを再配布します。
- 4 Start ExData Collection Manager ツールを実行します。
- 5 Start PowerShell Collector ツールを実行します。

SPI for Microsoft Exchange Server 2003 および 2000 の設定

ポリシー **autodeployment** が管理サーバー上で有効になっている場合、38 ページの「ノードの追加」の指示に従って管理ノードを追加し、43 ページの「インストールメンテーションの配布」の指示に従ってインストールメンテーションをノードに配布した後、SPI の使用を開始します。

ポリシー **autodeployment** が管理サーバー上で無効になっている場合、以下の設定タスクを実行する必要があります。

ノードの追加

Microsoft Exchange SPI (バージョン 11.50) は HPOM for Windows 8.10 または OVO for Windows 7.50 にインストールすることができます。この SPI は使用する要件に基づいて、HPOM 8.10 または OVO 7.50 のいずれかで使用できます。ノードを **HPOM コンソール** または **OVO コンソール** に追加するには、以下の設定タスクを実行します。

HPOM コンソール

新しい管理ノードを HPOM コンソールに追加するには、以下の手順に従います。

- 1 HPOM コンソールのコンソール ツリーで、**[ノード]** を右クリックして、**[設定]** → **[ノード]** をクリックします。**[管理ノードの設定]** ウィンドウが開きます。

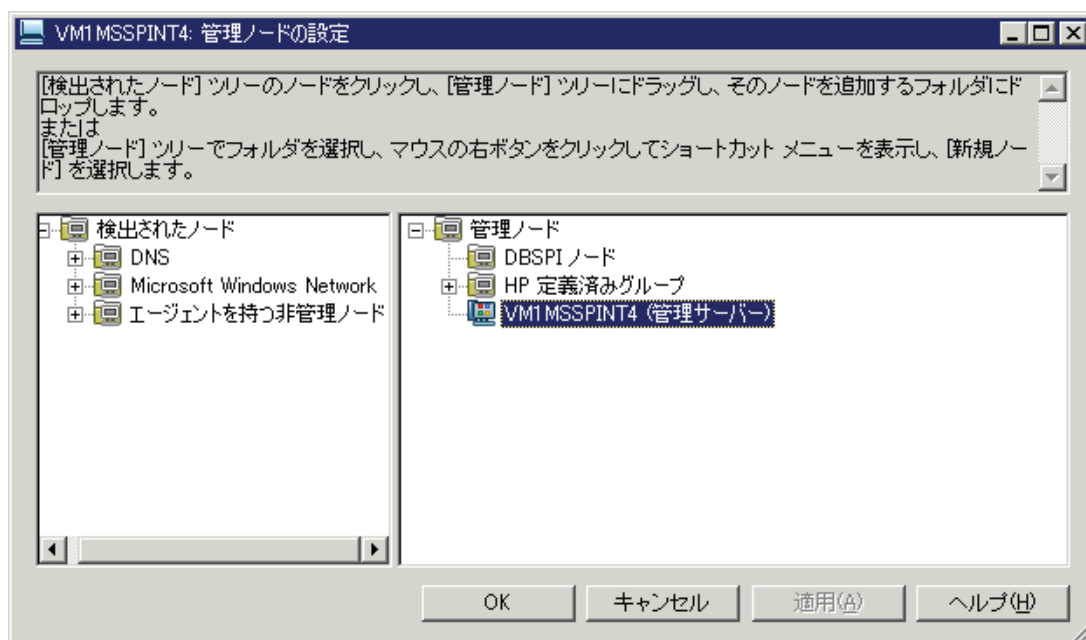

- 2 左のフレームで、検出されたノード グループを展開して、システムを右のフレームまでドラッグアンドドロップします。右のペインで、新しく追加したノードを右クリックして、**[プロパティ]** をクリックします。**[ノードのプロパティ]** ダイアログボックスが開きます。このダイアログボックスでデフォルトのノード設定を変更することができます。代わりの方法として、以下の手順に従います。
 - a 右のフレーム内を右クリックして、**[新規ノード]** をクリックします。**[基本設定]** ダイアログボックスが開きます。

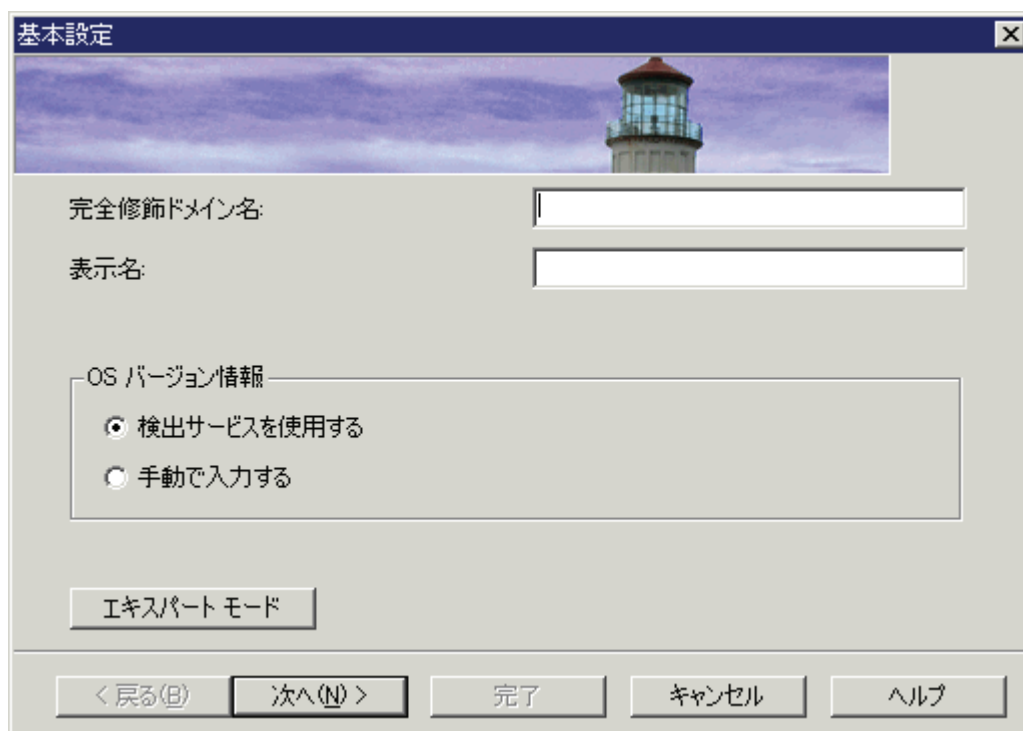

- b [完全修飾ドメイン名]テキストボックスに、追加する Microsoft Exchange Server ノードの完全修飾ドメイン名を入力します。
- c HPOM コンソールに表示されるノードの名前を [表示名] テキストボックスに入力します。
- d **[次へ]** をクリックします。[OS セットアップ] 画面が表示されます。

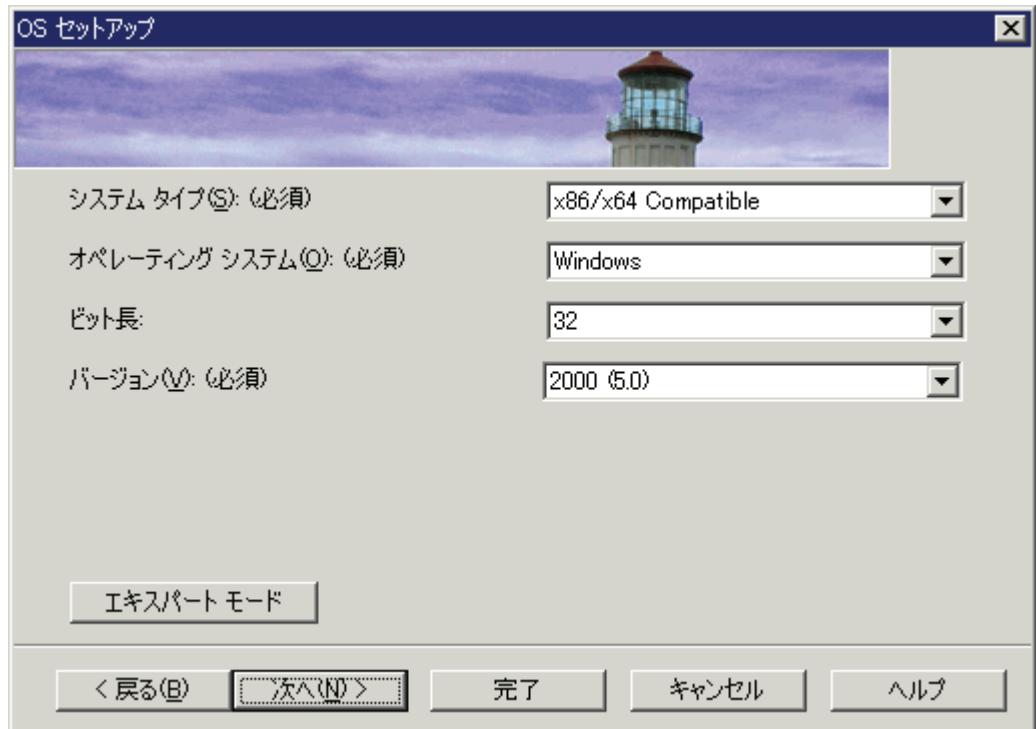

- e OS の詳細が [OS セットアップ] 画面に自動的に設定されます (これらの詳細が自動的に検出されない場合、手動で設定する必要があります)。**[次へ]** をクリックします。[詳細設定] 画面が表示されます。

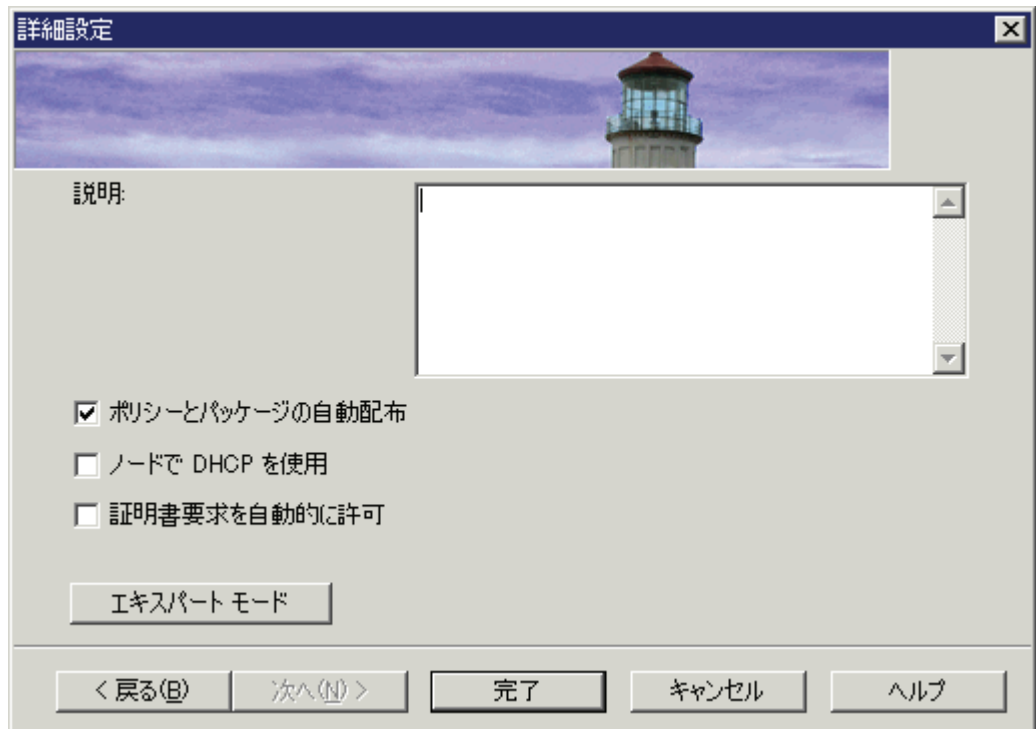

ノードプロパティの詳細は、HP Operations Manager のオンライン ヘルプの「管理ノードの設定」の項を参照してください。

- f **[完了]** をクリックします。
- 3 デフォルト エージェントの通信モードを変更する場合、以下の手順に従います。
 - a 右のフレーム内でノードを右クリックして、**[プロパティ]** をクリックします。[ノードのプロパティ] ダイアログが開きます。

ノードのプロパティ

全般 ネットワーク メッセージ ID システム ツール ノードグループ 停止

プライマリ ノード名(P): (必須)
TCVM082.example.com

サーバーとノードの通信(S)

自動的に取得されるノード IP アドレス (DHCP)
 ノード通信アドレスが変更された場合は管理サーバーに通知する

以下

IP アドレス
 ドメイン名 (FQDN) TCVM082.example.com

ハートビート ポーリング(H)

ポーリング システム デフォルト
Ping プロトコル: ICMP とエージェント 間隔: 300 (秒)

自動配布(A)

自動配布の有効化

OK キャンセル 適用(A) ヘルプ

- b [システム] タブで、[エージェントの通信タイプ] ドロップダウン リストからエージェント通信モードを変更します。
- c **[適用]** をクリックして **[OK]** をクリックします。
- 4 **[適用]** をクリックします。
- 5 **[OK]** をクリックします。[エージェントのインストール] ウィンドウが開きます。

- 6 [エージェントのインストール] ウィンドウで [配布] チェック ボックスを選択してエージェントを配布します。[インストール資格情報] ダイアログが開きます。

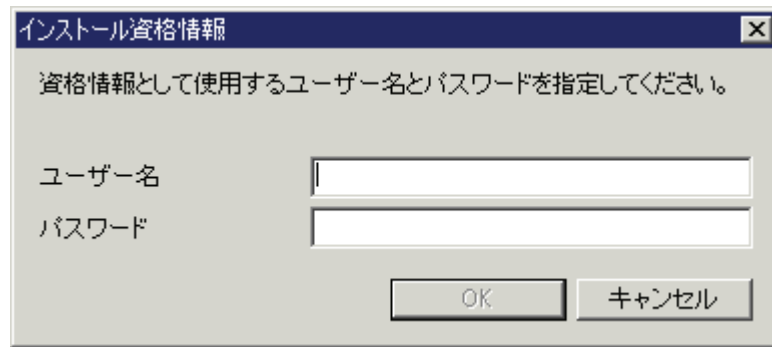

- 7 [インストール資格情報] に詳細を入力して、[OK] をクリックします。

- 8 [エージェントのインストール] ウィンドウで [OK] をクリックします。

ノードを追加すると、エージェント ソフトウェアがノードに自動的にインストールされます。DCE エージェントをノードに手動でインストールする場合、vcredist_x86.exe ファイルをノードの %OvAgentDir% の場所で実行する必要があります。

OVO コンソール

- 1 OVO コンソールのコンソール ツリーで、[ノード] を右クリックして、[設定] → [ノード] をクリックします。[管理ノードの設定] ウィンドウが開きます。

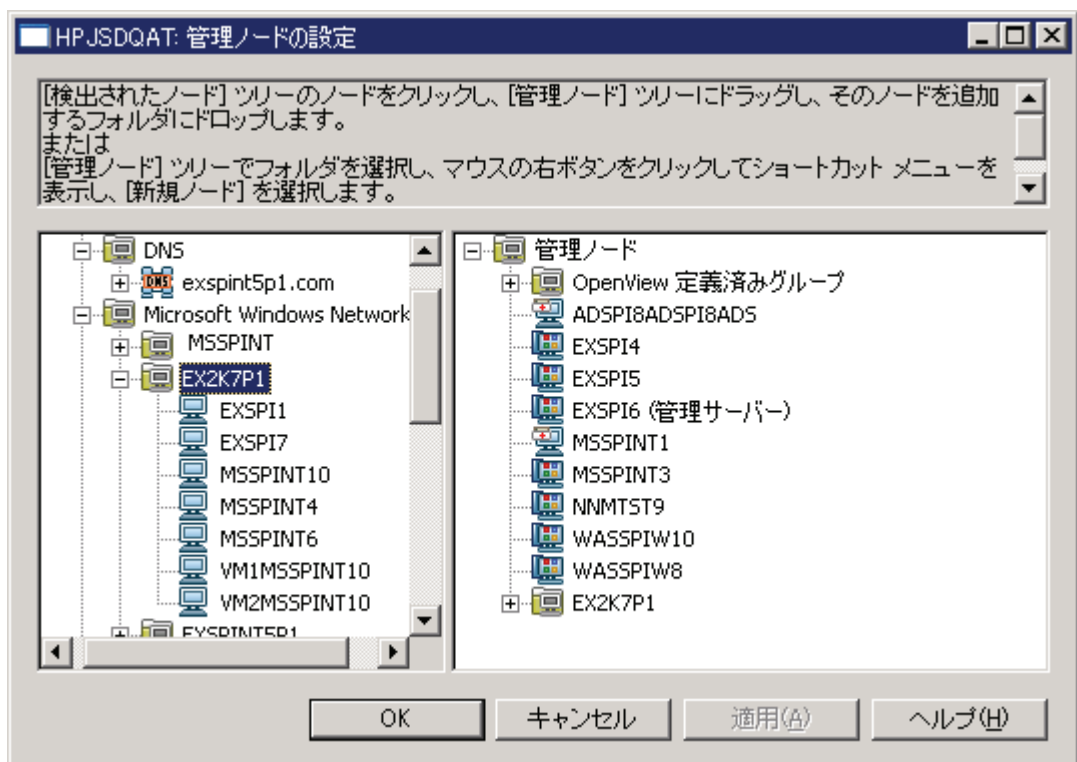

- 2 システムを左のフレームから右のフレームにドラッグ アンド ドロップします。

- 3 [適用] をクリックします。

- 4 [OK] をクリックします。

ノードを追加すると、エージェント ソフトウェアがノードに自動的にインストールされます。DCE エージェントをノードに手動でインストールする場合、vcredist_x86.exe ファイルをノードの %OvAgentDir% の場所で実行する必要があります。

インストメンテーションの配布

新しく追加されたノードにインストメンテーションを配布するには、以下の手順に従います。

- 1 HPOM コンソールのコンソール ツリーで、ノードを右クリックして、**[すべてのタスク]** → **[プログラムの配布]** を選択します。[プログラムの配布] ダイアログが開きます。

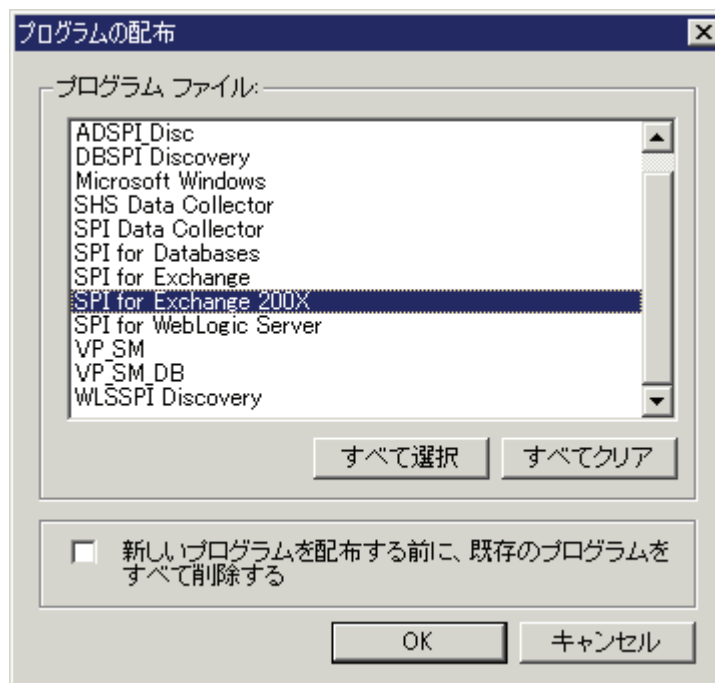

- 2 SPI for Exchange 200X を選択して、**[OK]** をクリックします。
- 3 同じ方法で、SPI データ コレクタのインストメンテーション グループを配布します。
- 4 追加されたすべてのノードについて、手順 1 および 手順 3 を実行します。

ポリシー autodeployment が有効になっている場合、SPI の使用を開始できます。

ポリシー autodeployment が無効になっている場合、新しく追加されたノード上で検出ポリシーを実行する必要があります (43 ページの「検出ポリシーの配布」を参照)。

検出ポリシーの配布

Microsoft Exchange Server 2003 または 2000 の場合、検出ポリシーは Exchange 2003 で配布する必要があります。このポリシーを管理ノードに配布するには、以下の手順に従います。

- 1 HPOM/OVO コンソールのコンソール ツリーで、**[ポリシー管理]** → **[ポリシー グループ]** → **[SPI for Exchange]** → **[Exchange 2003]** → **[ovo Exchange SPI core]** または **[ポリシー管理]** → **[ポリシー グループ]** → **[SPI for Exchange]** → **[Exchange 2000]** → **[ovo Exchange SPI core]** を展開して、**[Exchange Discovery]** をクリックします。
- 2 右のペインで、EXSPI-6.X Exchange Service Discovery_jp ポリシーを配布します。

データベースの作成

検出ポリシーを配布した後、データベースをデータストアに作成する必要があります。データ収集ポリシーでは、HP Operations エージェントのデータストア（組み込みパフォーマンスコンポーネントで CODA と呼ばれる）か、または HP Performance Agent のいずれかにデータベースを作成することができます。HP Performance Agent を環境にインストールしていない場合、データベースは CODA に作成されます。このポリシーを起動せず、データベースも作成しない場合は、エージェントは管理ノード上でデータをログに記録できません。

データベースをデータストアに作成するには、以下の手順に従います。

- 1 コンソール ツリーで、[**ポリシー管理**] → [**ポリシー グループ**] → [**SPI for Exchange**] → [**Exchange 2003**] → [**Auto Deploy Groups**] → [**ovo Exchange SPI core**] または [**ポリシー管理**] → [**ポリシー グループ**] → [**SPI for Exchange**] → [**Exchange 2000**] → [**Auto Deploy Groups**] → [**ovo Exchange SPI core**] を展開して、[**Data Collection**] をクリックします。
- 2 詳細ペインで、選択したノードに対して EXSPI-6.X exspi Agent Configuration_jp ポリシーを配布します。

代替の方法として、以下の手順に従います。

- 1 コンソール ツリーで、[**ツール**] → [**SPI for Exchange**] → [**Exchange 2000 および 2003**] を展開して、[**EXSPI ユーティリティ**] をクリックします。
- 2 詳細ペインで、[**組み込みパフォーマンス コンポーネント設定**] をダブルクリックします。[このツールの起動場所の選択] ダイアログが開きます。
- 3 ノードを選択して、[**起動**] をクリックします。

データストアの設定

Microsoft Exchange SPI は管理ノード上のメトリック データを収集して、データを管理ノード上のデータストアに記録します。デフォルトでは、SPI は HP Operations エージェントの組み込みパフォーマンスコンポーネント (CODA と呼ばれる) にデータを保存します。管理ノードに HP Performance Agent をインストールした場合、SPI は組み込みパフォーマンスコンポーネントの代わりに HP Performance Agent にデータの記録を開始します。HP Performance Agent がノードにインストールされたままの状態では、記録先を組み込みパフォーマンスコンポーネントに切り替えたい場合、管理ノードに追加の設定タスクを実行する必要があります。

タスク 1: データ保管のメカニズムの変更

データ保管のメカニズムの変更は、管理ノードで行う必要があります。

Microsoft Exchange Server 2007 ノードの場合、以下の手順に従います。

- 1 コンソール ツリーで [**ツール**] → [**SPI for Exchange**] を展開して、[**Exchange 2007**] をクリックします。
- 2 詳細ペインで [**データソースの作成**] を右クリックし、[**プロパティ**] をクリックします。[**データソースの作成のプロパティ**] ダイアログが開きます。
- 3 [**データソースの作成のプロパティ**] ダイアログの [**詳細**] タブに移動します。
- 4 [**コマンド**] テキストボックスで、
`"%OvAgentDir%\bin\instrumentation\exspidatasource.exe" -A -V -SPEC EX2007*.spec` を
`"%OvAgentDir%\bin\instrumentation\exspidatasource.exe" -A -V -CODA -SPEC EX2007*.spec` に変更します。

- 5 **[適用]** をクリックします。
- 6 **[OK]** をクリックします。

Microsoft Exchange Server 2003 または 2000 のノードの場合、以下の手順に従います。

- 1 コンソール ツリーで、**[ツール]** → **[SPI for Exchange]** → **[Exchange 2000 および 2003]** を展開して、**[EXSPI ユーティリティ]** をクリックします。
- 2 詳細ペインで **[組み込みパフォーマンス コンポーネント設定]** を右クリックし、**[プロパティ]** をクリックします。**[組み込みパフォーマンス コンポーネント設定のプロパティ]** ダイアログが開きます。
- 3 **[組み込みパフォーマンス コンポーネント設定のプロパティ]** ダイアログの **[詳細]** タブに移動します。
- 4 **[コマンド]** テキスト ボックスで、
`"%OvAgentDir%\bin\instrumentation\exspidatasource.exe" -A -V -SPEC
"%OvAgentDir%\bin\instrumentation\EXSPI*.spec" を
"%OvAgentDir%\bin\instrumentation\exspidatasource.exe" -A -V -CODA
-SPEC "%OvAgentDir%\bin\instrumentation\EXSPI*.spec" に変更します。`
- 5 **[適用]** をクリックします。
- 6 **[OK]** をクリックします。

タスク 2: データ ストアの変更

データ ソース作成ツールを設定した後、管理ノード上のデータ ストアを変更するには、以下の手順に従います。

- 1 管理ノードで、`%OvAgentDir%\conf\` の場所に `dsi2ddf` フォルダを作成します。
- 2 テキスト エディタを使用して新しいテキスト ファイルを開きます。テキスト ファイルに `nocoda.opt` と名前を付け、内容を何も追加せずに、場所 `%OvAgentDir%\conf\dsi2ddf\` に保存します。**SPI** は組み込みパフォーマンス コンポーネントにデータの保存を開始します。

4 Microsoft Exchange SPI for Message Delivery SLA の設定

Microsoft Exchange SPI では Exchange Server のメッセージ配信パフォーマンスを監視して、組織のサービス レベル契約 (SLA) に照らしてパフォーマンスを比較することができます。SPI は End-to-End Message Ping を使用してメッセージ配信を監視し、SLA 違反を検出します。

Exchange Server 2007: MAPI 接続性のテスト

メールボックス サーバーのメッセージ配信パフォーマンスは、EXSPI-8.X Test Mapi Connectivity ポリシーでテストすることができます。MAPI 接続待ち時間およびエラーのテストは、このポリシーを配布して実行できます。デフォルトの MAPI 接続待ち時間は 10 に設定されています。MAPI 接続待ち時間がこのしきい値を超えるか、このテスト中に何らかのエラーが発生した場合、ポリシーはメッセージブラウザに警告メッセージを送信します。この MAPI 接続待ち時間のしきい値は、PowerShell 収集設定ユーティリティを使用して変更できます。

新しいしきい値を設定して MAPI 接続待ち時間をテストするには、以下のタスクを実行します。

タスク 1: しきい値の変更

- 1 PowerShell 収集設定ユーティリティに移動します。
- 2 左のペインで **[Collection Components]** → **[OpCMsg Calls]** を展開します。
- 3 左のペインで、**[TestMapiLatency]** をクリックします。
- 4 右のペインで **[削除]** をクリックして既存のしきい値を削除します。
- 5 **[MetricSetRef]** ドロップダウン ボックスから **[TestMapiConnectivity]** を選択します。
- 6 **[MetricRef]** ドロップダウン ボックスから **[Latency]** を選択します。
- 7 **[Select Arithmetic Operator]** ドロップダウン ボックスから **[GreaterThanOrEqualTo]** を選択します。
- 8 比較値のボックスにしきい値を設定します。
- 9 **[追加]** をクリックします。
- 10 **[変更の適用]** をクリックします。
- 11 **[ファイル]** → **[保存]** をクリックします。

タスク 2: ノードの識別

- 1 テストを実行するノードを識別します。
- 2 HPOM/OVO コンソールの左のペインで、**[ポリシー管理]** → **[ポリシー グループ]** → **[SPI for Exchange]** → **[Exchange 2007]** → **[Manual Deploy Groups]** を展開して、**[Collector Definition]** をクリックします。

3 詳細ペインで [EXSPI-8.X SPIMetaData Versioning_jp] を右クリックして、[すべてのタスク] → [最新バージョンに更新] をクリックします。

4 選択されたノードに EXSPI-8.X SPIMetaData Versioning_jp ポリシーを配布します。

OVO for Windows 7.50 を使用している場合、EXSPI-8.X SPIMetaData Versioning_jp ポリシーを配布する代わりに、インストールメンテーションを再配布します。EXSPI-8.X SPIMetaData Versioning_jp ポリシーは OVO for Windows 7.50 環境では利用できません。

タスク 3: ポリシーの配布

選択したノードに EXSPI-8.X Test Mapi Connectivity_jp ポリシーを配布して、待ち時間がしきい値の範囲内にあるかどうかを確認します。

Exchange 2000/2003: メッセージ配信 SLA の監視

Exchange SPI End-to-End Message Ping を使用して、メッセージ配信 SLA を監視します。End-to-End Message Ping 手順では、以下のタスクを所定の順序で実行する必要があります。

タスク 1: 各ソース サーバーへの新しいソース メールボックスの作成

Ping メッセージの送信元となる管理対象の各 Exchange 2000 または Exchange 2003 サーバー上に、メールボックスを作成する必要があります。

- 1 HPOM/OVO コンソールで、[ツール] → [SPI for Exchange] → [Exchange 2000 および 2003] → [End-to-End SLA 構成] フォルダを展開します。
- 2 詳細ペインで、[MBOX 設定] をダブルクリックします。[このツールの起動場所の選択] ダイアログが開きます。

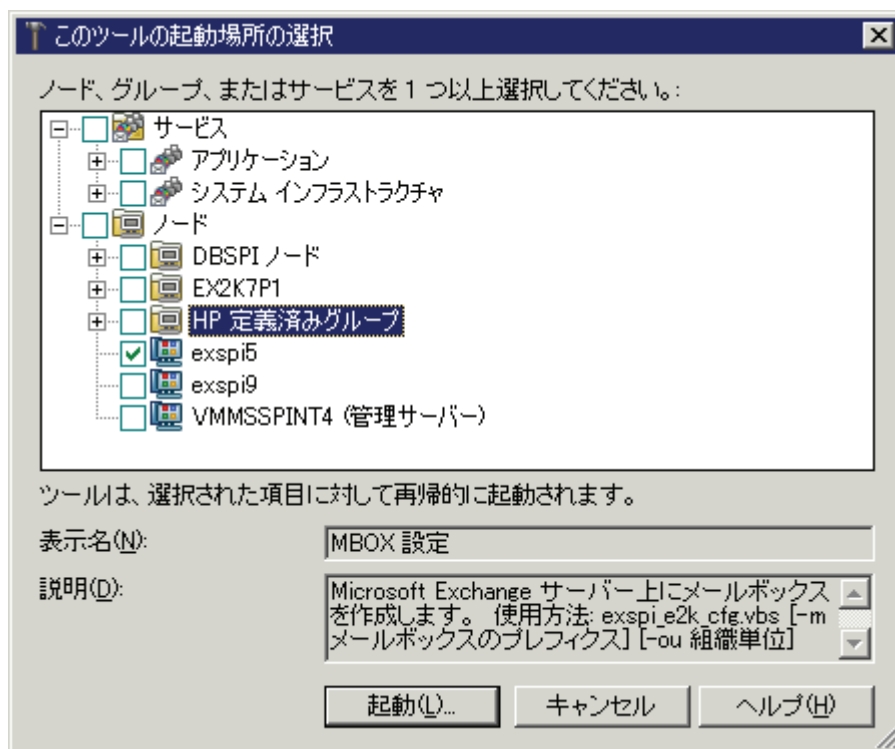

- 3 ツールを起動するノードを選択して、**[起動]** をクリックします。[パラメータ] のダイアログが開きます。

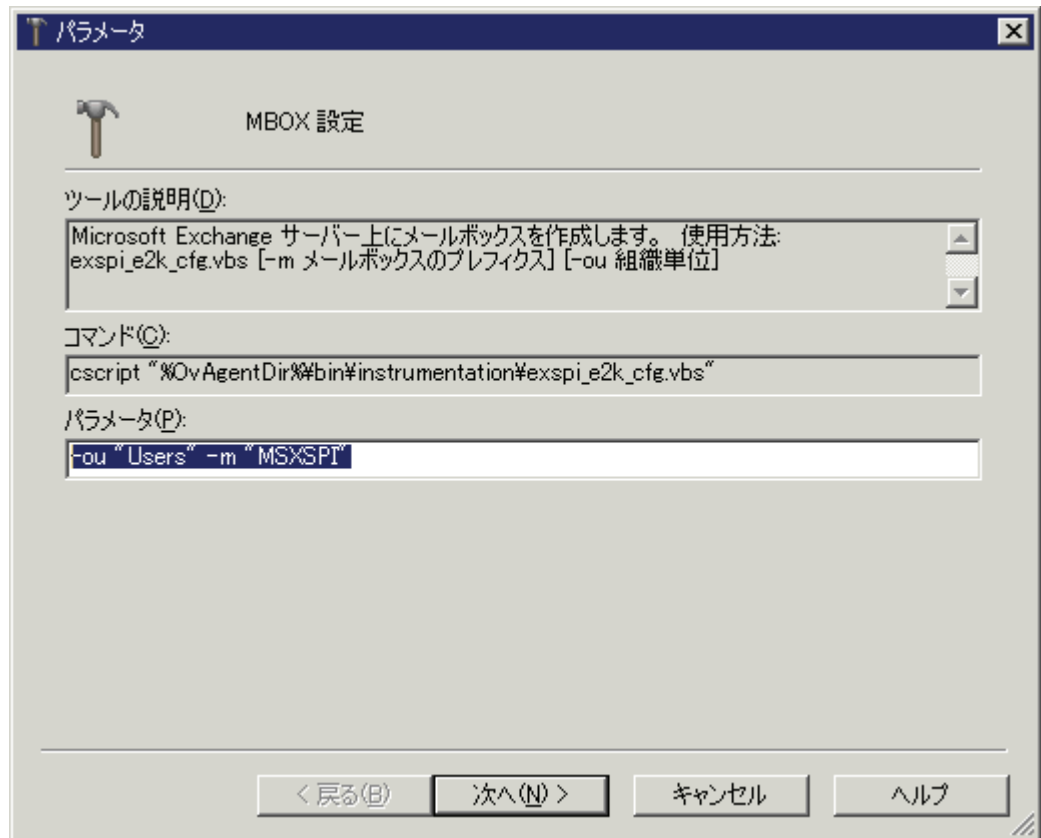

- 4 組織部署とメールボックス識別子を指定する場合、以下のようになります。
 - a [パラメータ] タブを選択します。デフォルトでは、組織部署は Users に設定され、デフォルトのメールボックス識別子 ID は msxspi であるため、ユーザーおよびメールボックスの名前は msxspi<server name> となります。
 - b 識別子 ID の付いたメールボックス名を作成します。Windows ホスト名が空白なしで続きます (例 <識別子 ID><server name>)。たとえば、msxspi<server name> となります。
 - c [ログイン] タブを選択します。このドメインでメールボックスを持つユーザーを作成する特権を持つユーザーについて、ユーザー名およびパスワードを入力します。
 - d **[起動]** をクリックします。

タスク 2: SLA の設定のための End-to-End Configuration Wizard の実行

End-to-End 構成ツールを使用して、組織のメッセージ配信 SLA を設定する必要があります。

- 1 コンソール ツリーで、**[ツール]** → **[SPI for Exchange]** → **[Exchange 2000 および 2003]** → **[End-to-End SLA 構成]** フォルダを展開します。
- 2 詳細ペインで、**[End-to-End 構成]** をダブルクリックします。
- 3 **[次へ]** をクリックして、一般的な SLA の例を示す紹介ダイアログを確認します。
- 4 使用する SLA に最も一致する Microsoft Exchange SPI 設定を選択して、**[次へ]** をクリックします。
- 5 HPOM 管理サーバーの一覧からソース サーバーを選択します。ソース サーバーとは、電子メールの送信元となるサーバーです。
- 6 **[次へ]** をクリックします。

- 7 一覧から宛先サーバーを選択します。これらは HPOM 管理対象 Exchange サーバーだけでなく、組織内のどの Exchange サーバーでもかまいません。
- 8 **[次へ]** をクリックします。
- 9 [タイムアウト]、[SLA 到達]、および [SLA ほぼ到達] にしきい値 (秒) を割り当てて、サービス レベル契約を指定します。

ステップ 4 - サービス レベル契約の割り当て

サービスレベル契約のしきい値を決定します。デフォルトのサービスレベル契約を、タイムアウト、SLA 到達、SLA ほぼ到達から選んでください。お望みならば、サービスレベル契約のしきい値を送信元/送信先のペアでカスタマイズできます。

タイムアウトは、送信先サーバーからの「受信済みメッセージ」確認を待っている時間の合計として定義されます。この値は、「SLA 到達」+「SLA ほぼ到達」の合計より大きくなくてはなりません。この値は監視のために必要です。

タイムアウト:

SLA 到達時間は、サービスレベル契約です。この値は、レポートのために必要です。

SLA 到達:

SLA ほぼ到達時間は、「SLA 到達」を超えているものの内、サービスレベル契約が「ほぼ到達」されたものの時間の合計として定義されます。この値は、レポートのために必要です。

SLA ほぼ到達:

キャンセル < 戻る(B) **次へ(N) >** 完了(F)

- 10 **[次へ]** をクリックします。
- 11 SLA を確認または変更して、**[次へ]** をクリックします。
- 12 すべての End-to-End ポリシーを管理ノードに配布するよう選択します。SLA を判別するよう設定した管理ノードだけが、メールを送受信します。

▶ この手順は、SPI for Exchange 200X インストールメンテーションおよび EXSPI End-to-End Message Ping ポリシーを必要な管理ノードに配布することで ([Manual Deploy Groups] → [Exchange Server] → [Message Delivery] フォルダ)、手動でも実行できます。

- 13 **[次へ]** をクリックします。
- 14 **[完了]** をクリックして **[OK]** をクリックします。

図 5 SLA しきい値の例 (Met SLA=60、Almost met SLA=60、Time Out=300)



- ▶ 新しい管理サーバーについて SLA を監視する場合、新しい Exchange サーバーを管理ノードとして追加するたびに、ウィザードを実行する必要があります。

5 Microsoft Exchange SPI クラスタ サポート

Microsoft Exchange Server 2007 および 2003/2000 はクラスタ環境で使用できます。この環境では、Exchange Server のフェイルオーバー機能によって、中断のない Exchange の可用性が保証されます。クラスタ ノードに万一障害が発生した場合、Microsoft Exchange SPI は障害のあるノードからアクティブなノードに監視アクティビティを自動で切り替えます。

クラスタ環境での Microsoft Exchange SPI の設定

Microsoft Exchange SPI は XML 構成ファイル (apminfo.xml および msexchange.apm.xml) を使用することで、Exchange クラスタ内の Exchange インスタンスを認識します。障害が発生した場合、これらの XML ファイルによって HP Operations エージェントは以下の機能を自動的に実行できます。

- 無効ノードでのインスタンス監視の無効化
- 現在アクティブなノードでのインスタンス監視の有効化

Microsoft Exchange SPI をクラスタ環境用に設定するには、以下のタスクを所定の順序で実行します。

タスク 1: HPOM コンソールへの Exchange クラスタ ノードの追加

Exchange 環境のクラスタ ノードを識別し、これらのノードを HPOM コンソールに追加します。

ポリシー autodeployment が無効になっている場合、新しく追加されたクラスタ ノード上で必要なポリシーを起動する必要があります。

検出ポリシーは Exchange クラスタを検出して、クラスタ トポロジでマップを更新します。

タスク 2: クラスタ アプリケーション設定ファイルの生成

クラスタ インスタンス (Exchange 仮想サーバー) を記述するための apminfo.xml ファイルを生成する必要があります。

- 1 クラスタ ノードで Exchange クラスタ設定ツールを起動します。
- 2 Exchange 2003 および 2000 の場合、コンソール ツリーで [ツール] → [SPI for Exchange] → [Exchange 2000 および 2003] → [EXSPI ユーティリティ] を展開します。

Exchange 2007 の場合、コンソール ツリーで [ツール] → [SPI for Exchange] → [Exchange 2007] を展開します。

- 3 詳細ペインで、**[Exchange クラスタ設定]** をダブルクリックします。[このツールの起動場所の選択] ダイアログが開きます。

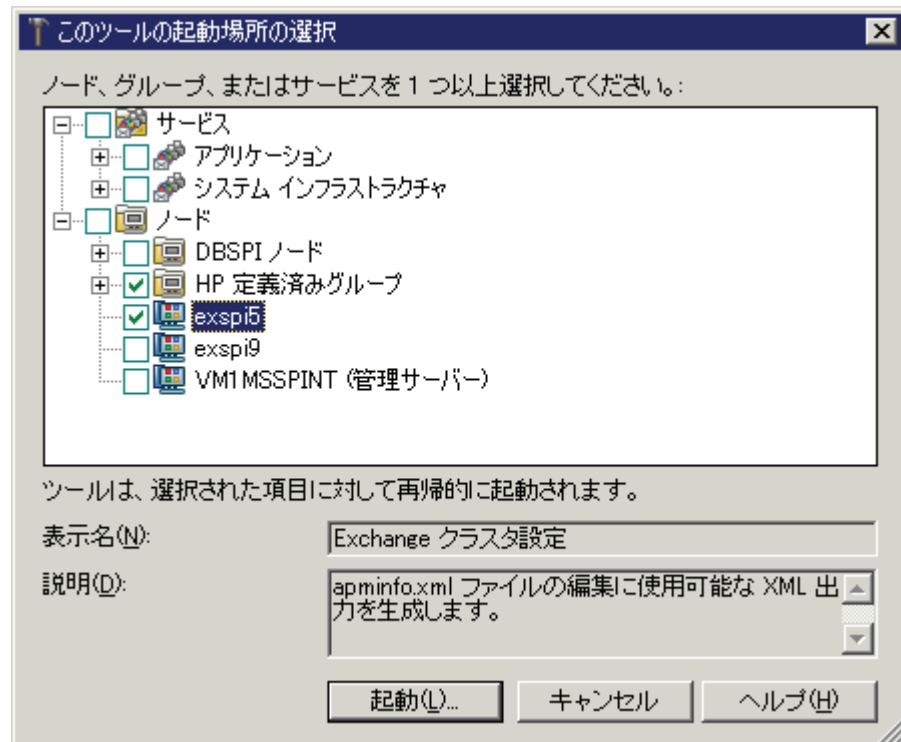

- 4 **[起動]** をクリックします。[ツールのステータス] ウィンドウが開き、[ツールの出力] セクションの下に出力が表示されます。

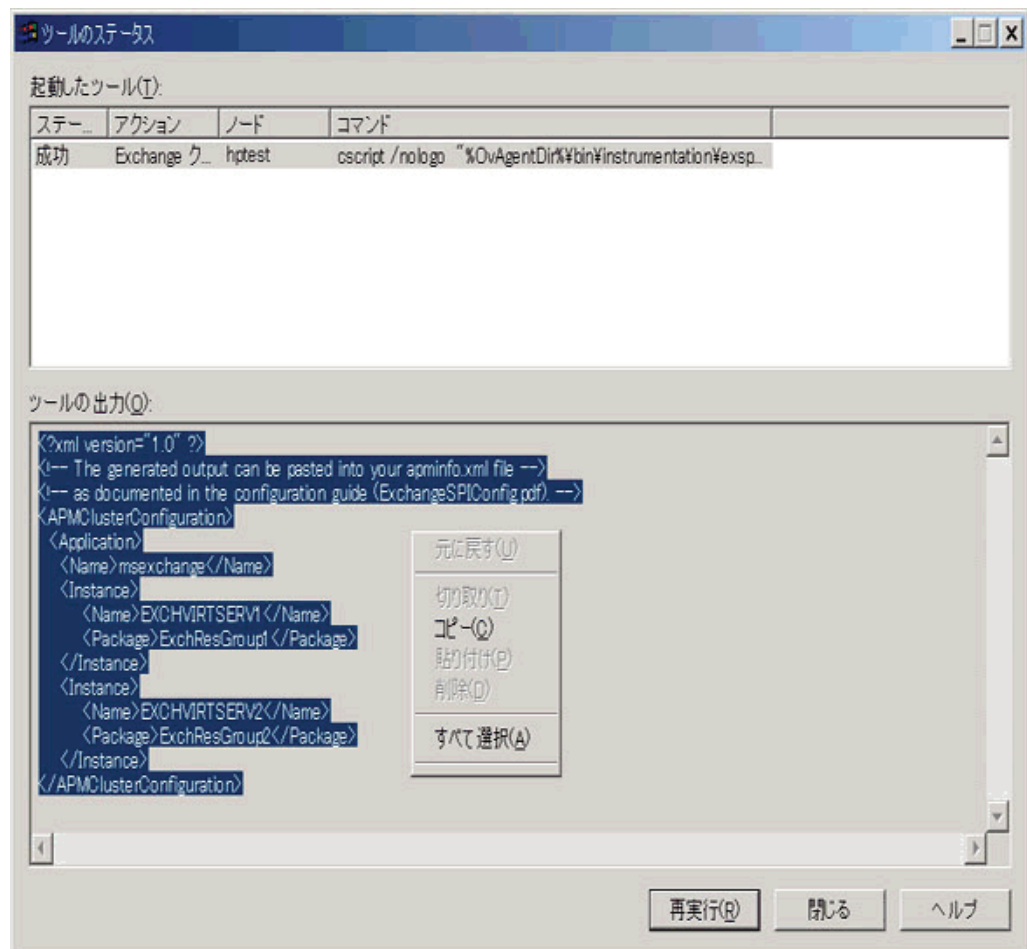

- 5 [ツールの出力] セクションの下からテキストの内容を選択して、テキスト エディタにコピーします。
- 6 テキストを apminfo.xml という名前で、クラスタ ノードの以下の場所に保存します。
 - DCE 管理ノードの場合 — %OvAgentDir%\%conf%\OpC¥
 - HTTPS 管理ノードの場合 — %OvAgentDir%\%conf%\conf¥
- 7 以下のコマンドを使用して、ノードのエージェントを停止および開始します。



```
opcagt -kill
opcagt -start
```

apminfo.xml ファイルの例

以下の例では、ExchResGroup1 および ExchResGroup2 は EXCHVIRTSESV1 および EXCHVIRTSESV2 インスタンス (仮想サーバー) に対応する **Exchange** リソース グループの名前です。

```
<?xml version="1.0" ?>
<APMClusterConfiguration>
  <Application>
    <Name>msexchange</Name>
    <Instance>
      <Name>EXCHVIRTSESV1</Name>
      <Package>ExchResGroup1</Package>
    </Instance>
  </Application>
  <Instance>
    <Name>EXCHVIRTSESV2</Name>
    <Package>ExchResGroup2</Package>
  </Instance>
</APMClusterConfiguration>
```

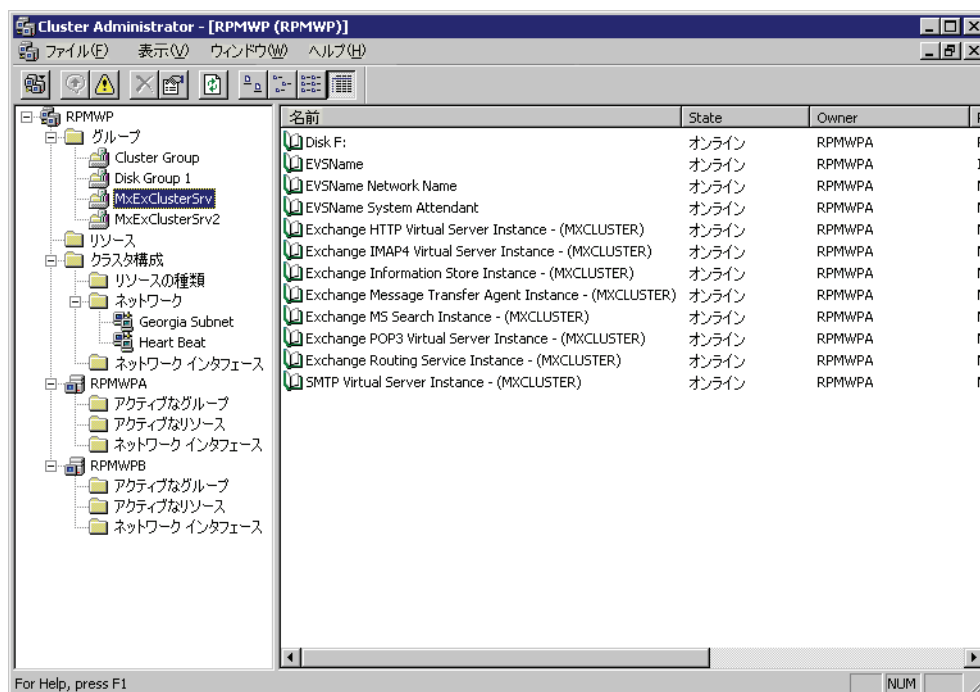
図 6 Exchange リソース グループの例



ポリシー名の変更のための追加設定

Microsoft Exchange SPI ではクラスタ ノードに障害が発生した場合はノードのすべてのポリシーを無効にし、アクティブなクラスタ ノードのすべてのポリシーを有効化します。無効ノードからアクティブなノードに動作を切り替える間、Microsoft Exchange SPI はポリシー情報を `msexchange.apm.xml` ファイルから取得します。いずれかのポリシー名を変更 (または新規ポリシーを追加) して、変更したポリシーを管理対象クラスタ ノードに配布した場合、変更を `msexchange.apm.xml` ファイルにも反映させる必要があります。変更したポリシー情報で `msexchange.apm.xml` ファイルを更新するには、以下の手順に従います。

- 1 管理サーバーでテキスト エディタを使用して、以下の場所にある `msexchange.apm.xml` ファイルを開きます。
 - DCE 管理ノードの場合 — `%OvShareDir%\Instrumentation\Windows Server 2003\5.2\SPI for Exchange%`
 - HTTPS 管理 32 ビット ノードの場合 — `%OvShareDir%\Instrumentation\Categories\SPI for Exchange\Windows\5.2%`
 - HTTPS 管理 64 ビット ノードの場合 — `%OvShareDir%\Instrumentation\Categories\SPI for Exchange\Windows\5.2\X64`
- 2 変更されたポリシー名をこのファイル内で編集します。必要な場合、新規ポリシー名を (Template マークアップ内に) 追加します。
- 3 管理ノードの以下の場所に、更新した `msexchange.apm.xml` ファイルを保存します。
 - DCE 管理ノードの場合 — `%OvAgentDir%\bin\instrumentation%`
 - HTTPS 管理ノードの場合 — `%OvAgentDir%\bin\instrumentation\conf`
- 4 変更されたポリシー名をこのファイル内で編集します。必要な場合、新規ポリシー名を (Template マークアップ内に) 追加します。
- 5 エージェントを再起動します。
- 6 ノードに Microsoft Exchange SPI インストルメンテーションを再配布します。

インストルメンテーションを Microsoft Exchange Server 2007 ノードに再配布することについては、38 ページの「SPI for Microsoft Exchange Server 2007 用のインストルメンテーションの再配布」を参照してください。

仮想サーバー上でのデータ収集

Microsoft Exchange SPI では、Exchange 仮想サーバーがあたかも物理的な Exchange サーバーであるかのようにレポートおよびグラフに表示します。ノードのデータをレポートおよびグラフに正しく表示するには、適切なポリシーを管理ノードに配布する必要があります。Microsoft Exchange Server 2003/2000 のクラスタ ノードにデータ収集ポリシーを配布するには、以下に示すガイドラインに従ってください。

Microsoft Exchange Server 2003/2000

EXSPI 6.X Dc-TrackLog Data_jp ポリシーを配布する前に、クラスタのすべてのノード上でメッセージ追跡の有効化ツールを実行します。これによって、ポリシーは追跡ログ レポートを生成できます。このツールは Exchange 仮想サーバーが実行中のクラスタの物理ノード上で実行する必要があります。

Exchange クラスタ上での End-to-End Message Ping の設定

Exchange 2003/2000 クラスタに **End-to-End Message Ping** を設定するには、以下の手順に従います。

- 1 クラスタのすべてのノード上で **MBox** 設定 ツールを実行します。このツールは **Exchange** 仮想サーバーが実行中のクラスタの物理ノード上で実行する必要があります。これは **End-to-End Message Ping** の設定および配布のために必要な手順です。
- 2 **End-to-End** 構成 (ウィザード) ツールを実行して、**Exchange** 仮想サーバーを **End-to-End** 構成に追加します。**Exchange** 仮想サーバー名が **[Source Server]** および **[Destination Server]** フィールドに表示されます。47 ページの「**Microsoft Exchange SPI for Message Delivery SLA の設定**」を参照してください。

Exchange クラスタ サービス用のマップ ビュー

Microsoft Exchange SPI では **Exchange** クラスタをマップ ビューに表示します。マップ ビューはクラスタ内の各仮想サーバーについて、ノードを 1 つ作成します。クラスタがサービス マップで正しくモデル化されているため、**Microsoft Exchange SPI** インストレーションと **Quick Start** ポリシーはすべての管理対象 **Exchange** クラスタ ノードに自動配布されます。

Exchange 仮想サーバーのメッセージは、マップの **Exchange** 仮想サーバー名の下に表示されます。

Exchange 仮想サーバーの場合、**EXSPI** サービス検出ホスト先階層がクラスタ コンテナ内に作成されます。これによって、メッセージをホスト先階層に送信することができます。

また、同じ階層が仮想ノードとして **Exchange** 仮想サーバーの下に作成されます。それぞれの仮想 **Exchange** サーバーの仮想ノードから対応するクラスタ ホスト先ノードへの依存関係が作成されます。メッセージおよびステータスは、正しい仮想 **Exchange** サーバーの仮想ノードに伝達されます。

図7 クラスタ サポートを示すサービス マップ

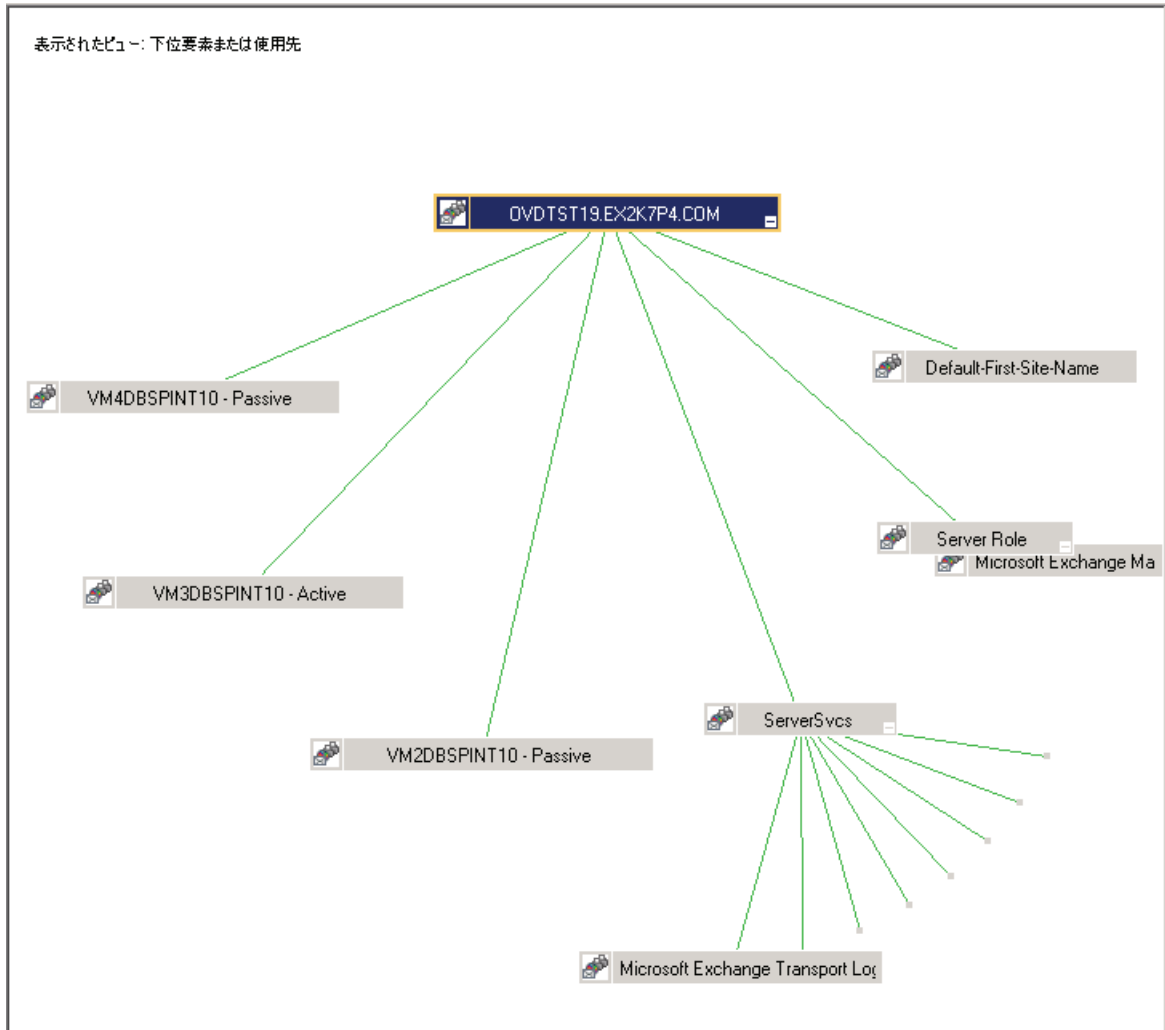

フェイルオーバーが発生すると、障害が発生したノードへの依存関係は削除されて、新しいアクティブなノードへの新しい依存関係で置換されます。

- ▶ フェイルオーバーが発生すると、フェイルオーバー前に出されたメッセージは仮想ノードに伝達されません。
- ▶ Exchange 2000 ノードでこのメカニズムを機能させるには、**EXSPI-6.0 Exchange Cluster Discovery Event Log_jp** ポリシーを配布する必要があります (通常は自動配布されます)。

6 Microsoft Exchange Server 2007 の追加設定

Microsoft Exchange SPI では、Microsoft Exchange Server 2007 ノード上の監視アクティビティをカスタマイズできます。デフォルトでは、Microsoft Exchange Server 2007 ノード上のコレクタは事前定義されているデータ収集メカニズムに従います。SPI では、この定義をカスタマイズし、メトリック データの収集と保存のための新しいメカニズムを作成できます。

Microsoft Exchange Server 2007 におけるデータ収集メカニズム

Microsoft Exchange Server 2007 におけるデフォルトのデータ収集メカニズムは、XML ファイル (spimetadata.xml) に記述されています。ノードを初めて追加する際には、そのノード上にデフォルトの spimetadata.xml ファイルが配置されます。コレクタは、この XML ファイルに従ってメトリック データの収集を開始します。Microsoft Exchange SPI には、Microsoft Exchange Server 2007 ノードにおけるデータ収集のデフォルトのメカニズムを変更するためのユーティリティ (**PowerShell 収集設定ユーティリティ**) が付いています。PowerShell 収集設定ユーティリティでは、このユーティリティのグラフィカル ユーザー インターフェイスを使用して spimetadata.xml ファイルを変更できます。

管理ノード上で、コレクタはメトリック データを収集します。ロギング情報が使用できる場合には、コレクタは収集したデータをデータ ストアに記録します。各コレクタは、事前定義されているメカニズムに従い、spimetadata.xml ファイルから取得されたデータを収集してログに記録します。

「収集」は spimetadata.xml ファイルの 1 要素であり、特定コレクタのデータ収集メカニズム全体を表します。収集設定は、以下の要素 (構築ブロック) から構成されます。

- **MetricSet** — メトリックは、システムまたはアプリケーションの具体的な処理やパフォーマンス特性を定義する手法です。MetricSet は、関連するメトリックを集めた 1 つのグループです。
- **OpCMsg Call** — OpCMsg Call は収集の 1 要素であり、事前設定された 1 つ以上の値にメトリック値が一致しない場合に警告メッセージを生成します。
- **OpCMon Call** — OpCMon Call は収集の 1 要素であり、収集されたメトリック データを Measurement Threshold ポリシーに送信します。Measurement Threshold ポリシーは、ポリシー内に定義されているいくつかの上限しきい値または下限しきい値に照らしてデータをチェックし、警告をメッセージ ブラウザに送信します。
- **DataStore** — DataStore は、収集されたデータをデータ ストアに保存する方法を定義します。

収集設定

「収集設定」はコレクタのワークフロー全体を記述するもので、メトリック データ収集のメカニズムを定義します。また、メトリック データの保存方法も定義します。各収集は、**Scheduled Task** ポリシーに関連付けられます。管理ノードで **Scheduled Task** ポリシーを呼び出す際に、コレクタは収集から以下の情報を取得します。

- 収集されるメトリック値
- 収集されたデータをデータ分析のためにアナライザに送信するメカニズム
- 分析されたデータを取得するメカニズム
- 分析されたデータを (必要に応じて) **DataStore** に送信するメカニズム

PowerShell 収集設定ユーティリティ

Microsoft Exchange SPI には、**Microsoft Exchange Server 2007** ノードにおけるデータ収集のデフォルトのメカニズムを変更するためのユーティリティ (**PowerShell 収集設定ユーティリティ**) が付いています。**PowerShell 収集設定ユーティリティ**では、このユーティリティのグラフィカル ユーザー インタフェースを使用して `spimetadata.xml` ファイルを変更できます。既存の収集定義を変更することも、他のメトリック データを監視する新しい収集定義を作成することも可能です。以下のタスクが実行できます。

- 既存の修正設定の表示
- 既存の修正設定の変更
- 新しい **MetricSet** の追加
- **OpCMsg Call** の追加
- **OpCMon Call** の追加
- **DataStore** の追加
- 新しい収集設定の追加

PowerShell 収集設定ユーティリティの詳細は、*Smart Plug-in for Microsoft Exchange Server* オンラインヘルプを参照してください。

収集設定の追加または変更

Microsoft Exchange Server 2007 ノードでメトリック データ収集メカニズムをカスタマイズするには、`spimetadata.xml` ファイル内に存在する既存の収集設定を変更することも、新しい収集設定を追加することもできます。**PowerShell 収集設定ユーティリティ**を使用すると、設定をカスタマイズし、その変更を `spimetadata.xml` ファイルに保存できます。変更を加えた後で、管理ノードに **SPIMetaData Versioning** ポリシーを配布し、更新された `spimetadata.xml` ファイルを管理ノードに配置する必要があります。



OVO for Windows 7.50 を使用している場合は、**SPIMetaData Versioning** ポリシーを配布するのではなく、すべてのインストールメンテーションを配布し直してください。**OVO for Windows 7.50** 環境では、**SPIMetaData Versioning** ポリシーは使用できません。

タスク 1: 「PowerShell 収集設定ユーティリティ」 ツールの実行

「PowerShell 収集設定ユーティリティ」 ツールは、PowerShell 収集設定ユーティリティ インタフェースを起動します。これを実行するには、以下の手順を実行します。

- 1 コンソール ツリーで、[ツール] → [SPI for Exchange] を展開し、[Exchange 2007] をクリックします。
- 2 詳細ペインで、[PowerShell 収集設定ユーティリティ] をダブルクリックします。[Select Server] ダイアログボックスが開かれます。

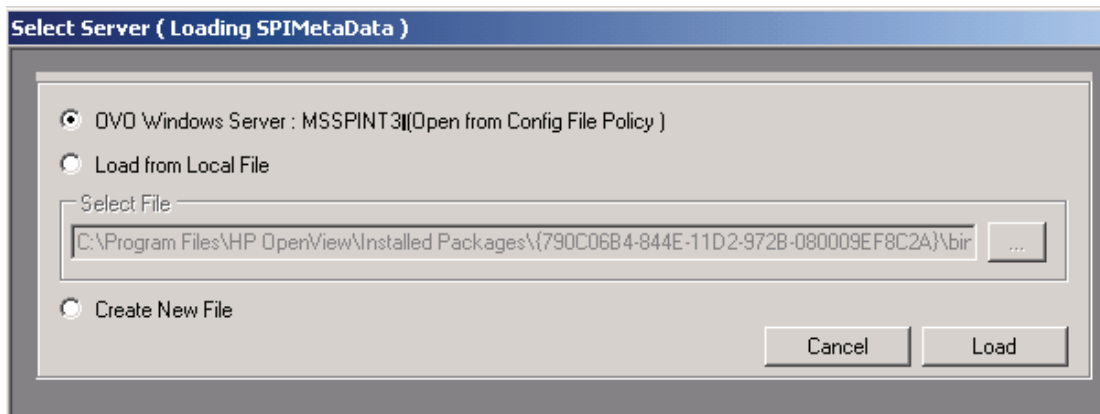

- 3 HPOM for Windows 8.10 を使用している場合は、[OVO Windows Server] オプションを選択し、続いて [Load] をクリックします。PowerShell 収集設定ユーティリティのウィンドウが開かれます。

OVO for Windows 7.50 を使用している場合は、[Local File] オプションから [Load] を選択し、続いて [Load] をクリックします。ローカルパスを %OvShareDir%\¥Instrumentation¥Windows Server 2003¥5.2¥SPI for Exchange 2007¥spimetadata.xml と選択します。PowerShell 収集設定ユーティリティのウィンドウが開かれます。

タスク 2: 収集設定の要素の追加または変更

以下の収集設定コンポーネント (構築ブロック) を変更することも、あるいは新しい収集設定コンポーネントを作成することもできます。

- **MetricSet** — 各デフォルト MetricSet は、Exchange PowerShell コマンド (cmdlet) に相当します。既存の MetricSets のセットに MetricSets をさらに追加し、それらを、使用可能な Exchange cmdlet に対応付けます。使用できるメトリックを MetricSet に追加することもできます。
- **DataStore** — 既存の DataStore を変更することにより、メトリック データのロギングメカニズムを変更できます。PowerShell 収集設定ユーティリティを使用すると、新しい DataStore を作成することにより、メトリック データのロギングの新しい定義を追加できます。
- **OpCMsg Call** と **OpCMon Call** — OpCMsg Call と OpCMon Call には、事前設定されている値にメトリック値が一致しない場合にエラー メッセージを表示するメカニズムが記述されています。OpCMsg Call または OpCMon Call を変更したい場合は、PowerShell 収集設定ユーティリティを使用します。
 - デフォルトのエラー メッセージの変更
 - 事前設定された値の変更
 - OpCMsg Call または OpCMon Call の重要レベルの変更

これらのコンポーネントの追加または変更の詳細は、*Smart Plug-in for Microsoft Exchange Server* オンラインヘルプを参照してください。

- ▶ OVO for Windows 7.50 を管理サーバーとして使用している状態で、収集設定の要素の変更または新しい収集設定の作成を行う場合は、その変更を以下の場所に保存する必要があります。

%OvShareDir%\¥Instrumentation¥Windows Server 2003¥5.2¥SPI for Exchange 2007¥spimetadata.xml

タスク 3: ノードへの EXSPI-8.X SPIMetaData Versioning ポリシーの配布

spimetadata.xml ファイルに記録されている収集定義に変更を加えた後、関連するノードにそのファイルを配布する必要があります。このためには、変更されたデータ収集メカニズムを実装したい管理ノード上に **EXSPI-8.X SPIMetaData Versioning_jp** ポリシーを配布します。

- ▶ デフォルトの収集設定の変更または新しい収集設定の追加を行う一方で、既存の **DataStores** の変更または新しい **DataStore** の追加を行うという場合は、その変更を反映させたいノードで [データ ソースの作成] ツールを起動する必要があります。**EXSPI-8.X SPIMetaData Versioning_jp** ポリシーを配布する前に、[データ ソースの作成] ツールを起動します。

- ▶ OVO for Windows 7.50 を管理サーバーとして使用する場合は、**EXSPI-8.X SPIMetaData Versioning_jp** ポリシーを配布せず、管理ノードに **SPI for Exchange 2007** インストールメンテーションを再配布します。

管理ノードに **EXSPI-8.X SPIMetaData Versioning** ポリシーを配布するには、以下の手順を実行します。

- 1 コンソール ツリーで、[**ポリシー グループ**] → [**SPI for Exchange**] → [**Exchange 2007**] → [**Manual Deploy Groups**] を展開し、[**Collector Definition**] をクリックします。
- 2 詳細ペインで、[**EXSPI-8.X SPIMetaData Versioning_jp**] を右クリックし、続いて [**すべてのタスク**] → [**最新バージョンに更新**] をクリックします。
- 3 詳細ペインで、[**EXSPI-8.X SPIMetaData Versioning_jp**] を右クリックし、続いて [**すべてのタスク**] → [**配布先ノード**] をクリックします。[**ポリシーの配布先**] ダイアログボックスが表示されます。
- 4 ポリシーを配布したいノードをツリーから選択し、[**OK**] をクリックします。

EXSPI-8.X SPIMetaData Versioning_jp ポリシーを配布した後、更新された spimetadata.xml ファイルが、選択されたノードに配置されます。新たに配布された spimetadata.xml ファイルに記述されている変更済みの収集メカニズムに従って、**Refresh Collector Definition** ポリシーが **Collection Manager** プロセスを更新します。

Refresh Collector Definition は、ノード上で 30 分間隔で周期的に実行されます。ノード上で **Refresh Collector Definition** が実行されるまでは、新しい収集メカニズムが **Collection Manager** と同期することはありません。**SPIMetaData Versioning** ポリシーを配布した直後に変更が反映されるようにしたい場合は、**SPIMetaData Versioning** ポリシーを配布した後で、それらのノード上で下記のツールを、示されている手順で起動します。

- 1 **ExData Collection Manager** を停止する
- 2 **PowerShell Collector** を停止する
- 3 **PowerShell Collector** を起動する
- 4 **ExData Collection Manager** を起動する

追加 cmdlet の作成

カスタマイズされた **cmdlet** を作成し、作成した **cmdlet** を使用して管理ノード上のメトリック データを監視できます。カスタマイズされた **cmdlet** を作成して追加メトリックを返し、**SPI** を設定してこれらの追加メトリックを監視できます。このタスクを行うには、以下の手順を実行します。

タスク 1: Microsoft Exchange Server 2007 ノードの特定

追加メトリック データを観察するためにカスタマイズされた **cmdlet** を追加する **Microsoft Exchange Server 2007** ノードを特定します。

タスク 2: cmdlet の作成

特定したノード上にカスタマイズされた **cmdlet** を作成します。

タスク 3: スナップインのインストール

新しく作成した **cmdlet** のためにカスタマイズされたスナップインを、新しい **cmdlet** を作成したノードにインストールします。

タスク 4: Exspi-exshell.psc1 ファイルの更新

新しいスナップイン情報を使用して `Exspi-exshell.psc1` ファイルを更新するには、以下の手順を実行します。

- 1 テキスト エディタを使用し、
`%OvAgentDir%\bin\instrumentation` から `Exspi-exshell.psc1` ファイルを開きます。
- 2 `PSSnapin` タグ内に以下の指定を追加します。

```
<PSSnapIn Name="new_snap-in_name" />
```

`new_snap-in_name` は、新たに追加するスナップインの名前です。
- 3 ファイルを保存します。

タスク 5: 新しい cmdlet の新しい収集定義の作成

ポリシー設定プログラムを使用し、新たに追加した **cmdlet** を使用して新しい収集を作成します。

タスク 6: ノードへの EXSPI-8.X SPIMetaData Versioning ポリシーの配布

新しい **cmdlet** を作成したノードに `EXSPI-8.X SPIMetaData Versioning_jp` ポリシーを配布します。



OVO for Windows 7.50 を管理サーバーとして使用する場合は、`EXSPI-8.X SPIMetaData Versioning_jp` ポリシーを配布せず、管理ノードに `SPI for Exchange 2007` インストールメンテーションを再配布します。

7 Microsoft Exchange SPI ポリシー、レポート、およびグラフの使用

Microsoft Exchange SPI ポリシーを使用して、Microsoft Exchange Server のパフォーマンスと稼働状態の監視を簡素化できます。ポリシーには、処理の監視を自動化する 1 つ以上のルールが含まれます。管理ノード上のコレクタのデータ収集メカニズムは、これらのポリシーによって制御されます。ポリシーを利用し、しきい値違反がある際に警告シグナルを生成できます。SPI では、メトリック データの分析を行うレポートとグラフを生成することもできます。

この章では、Microsoft Exchange SPI のポリシー、レポート、グラフを表で示すとともに、次の手順の概要について説明します。

- さまざまなポリシー グループの配布
- Microsoft Exchange SPI のレポートとグラフの生成

Microsoft Exchange SPI ポリシーの使用

Microsoft Exchange SPI ポリシーは、Exchange 2000、Exchange 2003、および Exchange 2007 という 3 つの大グループに分類されます。各グループには、特定の Microsoft Exchange Server バージョンに固有のポリシーが含まれます。以下に示されている、Microsoft Exchange SPI ポリシーの概要を参照してください。

- **SPI for Exchange** ポリシー グループのポリシーの中には、特定のソフトウェア コンポーネントやサービスを Exchange サーバーのシステム上にインストールしない限り、配布しても動作しないものがあります。
- **Exchange** 以外のシステムに Microsoft Exchange SPI ポリシーを配布しないようにしてください。
- ポリシー名について：
 - **EXSPI-8.X** というプレフィックスが付くのは Microsoft Exchange Server 2007 のポリシーだけです。
 - **EXSPI-6.5** というプレフィックスが付くのは Microsoft Exchange Server 2003 のポリシーだけです。
 - **EXSPI-6.0** というプレフィックスが付くのは Microsoft Exchange Server 2000 のポリシーだけです。
 - **EXSPI-6.X** というプレフィックスが付くのは Microsoft Exchange Server バージョン 2000 と 2003 のポリシーだけです。
- ovpmwutil ツールを使用し、複数のポリシー内のアカウント情報 (ユーザー名とパスワード) を更新できます。*HP Operations Manager for Windows* オンラインヘルプの「サーバーのコマンドラインユーティリティ」を参照してください。

個々のポリシー定義については、Microsoft Exchange SPI のオンライン ヘルプに記載されています。

ポリシー グループは、コンソールツリーの [**ポリシー管理**] → [**ポリシー グループ**] → [**SPI for Exchange**] の下の各 Exchange のバージョン名の付いたフォルダの下にあります。

図 8 SPI for Exchange ポリシーのコンソール ツリーでの場所

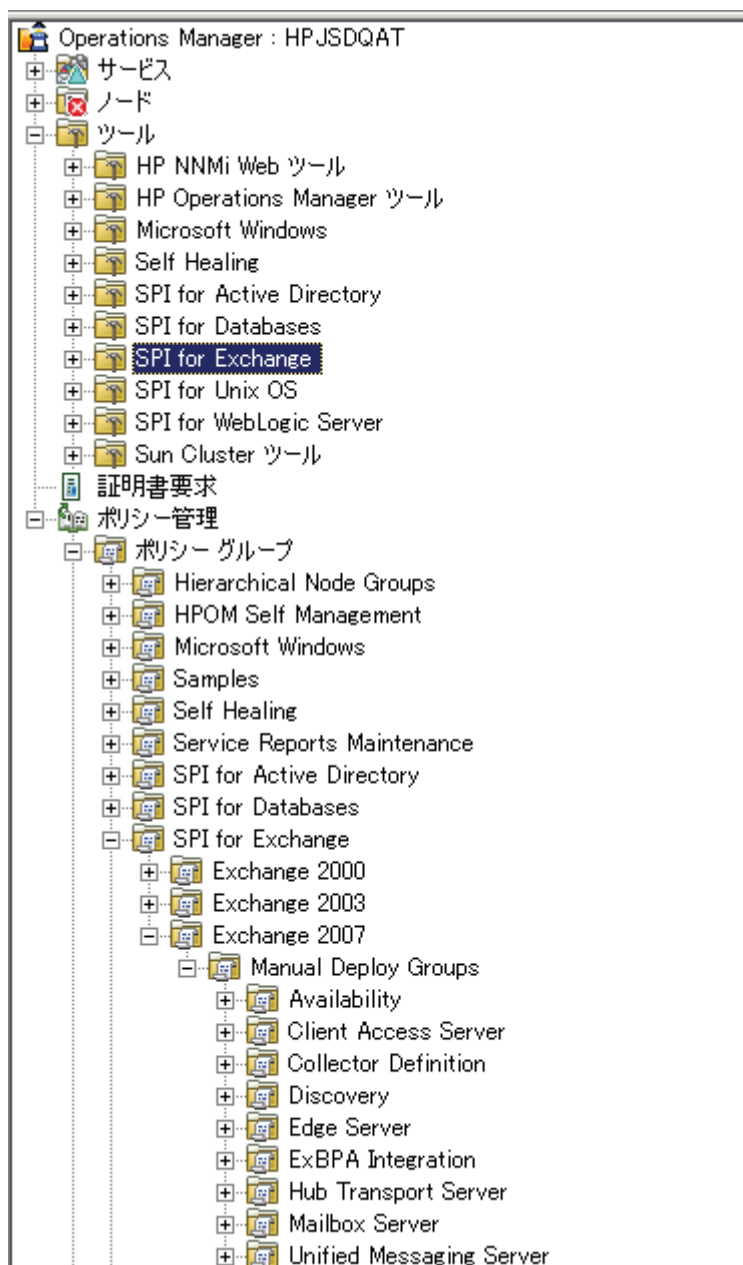

Exchange 2007 用のポリシー

SPI for Microsoft Exchange Server 2007 には、自動配布ポリシーは含まれません。必要に応じ、使用できるポリシーを手動で配布する必要があります。

Exchange 2007 Manual Deploy グループ	ポリシー
Availability	<ul style="list-style-type: none">• EXSPI-8.X Exchange 2007 Application Errors_jp• EXSPI-8.X Exchange 2007 Application Warnings_jp• EXSPI-8.X Exchange 2007 Application Info_jp
Client Access Server	<ul style="list-style-type: none">• Availability<ul style="list-style-type: none">— EXSPI-8.X Monitor Client Access Server Services_jp• IMAP4<ul style="list-style-type: none">— EXSPI-8.X Monitor Check IMAP4 Max Connection_jp— EXSPI-8.X Dc-IMAP4 Performance_jp— EXSPI-8.X IMAP4 Failed Connection Rate_jp— EXSPI-8.X Monitor Check IMAP4 Max Connections from Single IP_jp— EXSPI-8.X IMAP4 Connections_jp— EXSPI-8.X Get IMAP4 Settings_jp— EXSPI-8.X Monitor Check IMAP4 Max Connections per User_jp— EXSPI-8.X IMAP4 Rejected Connection Rate_jp• Outlook Anywhere<ul style="list-style-type: none">— EXSPI-8.X Check Outlook Anywhere Enabled_jp— EXSPI-8.X Check Outlook Anywhere Not Enabled_jp• POP3<ul style="list-style-type: none">— EXSPI-8.X POP3 Failed Connection Rate_jp— EXSPI-8.X POP3 Connections_jp— EXSPI-8.X POP3 Rejected Connection Rate_jp— EXSPI-8.X Get POP3 Settings_jp— EXSPI-8.X Dc-POP3 Performance_jp— EXSPI-8.X Monitor Check POP3 Max Connections from Single IP_jp— EXSPI-8.X Monitor Check POP3 Max Connection_jp— EXSPI-8.X Monitor Check Pop3 Max Connections per User_jp
Collector Definition	<ul style="list-style-type: none">• EXSPI-8.X SPIMetaData Versioning_jp• EXSPI-8.X Check Collector Server_jp• EXSPI-8.X Check Collection Manager_jp• EXSPI-8.X Refresh Collection Definition_jp
Discovery	Exchange 2007 Discovery

Exchange 2007 Manual Deploy グループ	ポリシー
Edge Server	<ul style="list-style-type: none"> • EXSPI-8.X Edge Get Queue Data_jp • EXSPI-8.X Edge Check Tracking Log Settings_jp • EXSPI-8.X Edge Get Configuration of the Transport Agent_jp • Availability <ul style="list-style-type: none"> — EXSPI-8.X Monitor Edge Server Services_jp • SMTP <ul style="list-style-type: none"> — EXSPI-8.X Edge Dc-SMTP Performance for Inbound Connections_jp — EXSPI-8.X Edge Dc-SMTP Performance for Outbound Connections_jp
ExBPA Integration	<ul style="list-style-type: none"> • EXSPI-8.X Forward ExBPA Event Log Errors_jp • EXSPI-8.X ExBPA Integration_jp
Hub Transport Server	<ul style="list-style-type: none"> • EXSPI-8.X Get Queue Data_jp • EXSPI-8.X Check Tracking Log Settings_jp • EXSPI-8.X Get Configuration of the Transport Agent_jp • Availability <ul style="list-style-type: none"> — EXSPI-8.X Monitor Hub Transport Server Services_jp • SMTP <ul style="list-style-type: none"> — EXSPI-8.X Edge Dc-SMTP Performance for Inbound Connections_jp — EXSPI-8.X Edge Dc-SMTP Performance for Outbound Connections_jp

<p>Exchange 2007 Manual Deploy グループ</p>	<p>ポリシー</p>
<p>Mailbox Server</p>	<ul style="list-style-type: none"> • Availability <ul style="list-style-type: none"> — EXSPI-8.X Monitor Mailbox Server Services_jp • High Availability <ul style="list-style-type: none"> — Replication Monitoring <ul style="list-style-type: none"> — EXSPI-8.X ReplicationCopyQueueLength_jp — EXSPI-8.X Replication Warnings in Application Event Log_jp — EXSPI-8.X Replication Errors in Application Event Log_jp — EXSPI-8.X Dc Replication Summary_jp — EXSPI-8.X ReplicationReplayQueueLength_jp — EXSPI-8.X Check Replication Service_jp • Mailbox <ul style="list-style-type: none"> — EXSPI-8.X MailBoxItemCount_jp — EXSPI-8.X IS Mailbox Average Delivery Time_jp — EXSPI-8.X IS Mailbox Receive Queue Length_jp — EXSPI-8.X Dc-IS Mailbox Performance_jp — EXSPI-8.X Check Circular Logging Enabled_jp — EXSPI-8.X Get Mailbox Details_jp — EXSPI-8.X Check If Circular Logging Disabled_jp • MAPI <ul style="list-style-type: none"> — EXSPI-8.X Information Store RPC Operations_jp — EXSPI-8.X Test Mapi Connectivity_jp — EXSPI-8.X Information Store RPC Averaged Latency_jp — EXSPI-8.X Information Store RPC Requests_jp • Outlook Performance <ul style="list-style-type: none"> — EXSPI-8.X Dc-Outlook Client_jp — EXSPI-8.X Outlook Client RPC Failure Rate_jp — EXSPI-8.X Outlook Client Latency_jp • Performance <ul style="list-style-type: none"> — EXSPI-8.X Information Store Heap Memory Errors_jp — EXSPI-8.X Information Store VM Large Block Bytes_jp — EXSPI-8.X Information Store Db Log Record Stalls per sec_jp — EXSPI-8.X Information Store Performance_jp — EXSPI-8.X Information Store Additional Heaps_jp — EXSPI-8.X Information Store User Count_jp — EXSPI-8.X Information Store Db Cache Size_jp — EXSPI-8.X Information Store Db Log Threads Waiting_jp — EXSPI-8.X Information Store Memory Errors_jp — EXSPI-8.X Information Store VM Largest Block_jp

Exchange 2007 Manual Deploy グループ	ポリシー
Mailbox Server (続き)	<ul style="list-style-type: none"> — EXSPI-8.X Information Store VM 16MB Blocks_jp — EXSPI-8.X Information Store Db Log Writes per sec_jp • Public Folder <ul style="list-style-type: none"> — EXSPI-8.X PublicFolderItemCount_jp — EXSPI-8.X Public Replication Queue Length_jp — EXSPI-8.X Get Public Folder Details_jp — EXSPI-8.X IS Public Average Delivery Time_jp — EXSPI-8.X IS Public Receive Queue Length_jp — EXSPI-8.X Dc-IS Public Folder Performance_jp
Unified Messaging Server	<ul style="list-style-type: none"> — EXSPI-8.X GetUM IPGateway Details_jp — EXSPI-8.X Get UMHuntGroup Details_jp — EXSPI-8.X Get UMMailbox Pin Details_jp — EXSPI-8.X Get UMMailbox Policy Details_jp — EXSPI-8.X Get UMServer Details_jp — EXSPI-8.X Get Unified Messaging Mailbox Details_jp • Availability <ul style="list-style-type: none"> — EXSPI-8.X Monitor Unified Messaging Server Services_jp

Exchange 2003/2000 ポリシー

Exchange 2003 用の Auto Deploy ポリシー

Exchange 2003 Auto Deploy グループ	ポリシー
Availability	<ul style="list-style-type: none"> EXSPI-6.X Queue State_jp EXSPI-6.X Connector State_jp EXSPI-6.X Exchange System Errors_jp EXSPI-6.X Link State_jp EXSPI-6.X Exchange Services_jp EXSPI-6.X Process Monitor_jp EXSPI-6.X Exchange Application Errors_jp EXSPI-6.X Inactive Process Monitor_jp EXSPI-6.X Check CircularLogging Off_jp EXSPI-6.X Check CircularLogging ON_jp EXSPI-6.X Check MailBox on Front-End_jp EXSPI-6.X Heap DeCommit Threshold_jp EXSPI-6.X Hotfix Installed_jp EXSPI-6.X SSL for HTTPVS_jp EXSPI-6.X TransactionLog BackUp_jp EXSPI-6.X UrlScan State_jp

Exchange 2003 Auto Deploy グループ	ポリシー
Client Accessibility	<p>ActiveSync</p> <p>EXSPI-6.5 ActiveSync AD Requests_jp EXSPI-6.5 ActiveSync Mailbox Connection Requests_jp EXSPI-6.5 ActiveSync Mailbox pending requests_jp EXSPI-6.5 ActiveSync Users_jp EXSPI-6.5 Dc-ActiveSync_jp EXSPI-6.5 Dc-ActiveSyncNotify_jp</p> <p>OMA</p> <p>EXSPI-6.5 OMA Response time_jp EXSPI-6.5 Dc-OMA_jp EXSPI-6.5 OMA Application Event Errors_jp</p> <p>IMAP4</p> <p>EXSPI-6.X IMAP4 Failed Connection Rate_jp EXSPI-6.X IMAP4 Rejected Connection Rate_jp EXSPI-6.X IMAP4 Connections_jp EXSPI-6.X Dc-IMAP4 Performance_jp EXSPI-6.X IMAP4 Port Response_jp</p> <p>MAPI</p> <p>EXSPI-6.X Information Store RPC Requests_jp EXSPI-6.X Information Store RPC Operations_jp EXSPI-6.X Information Store RPC Averaged Latency_jp</p> <p>Outlook 2003</p> <p>EXSPI-6.5 Dc-Outlook Client_jp EXSPI-6.5 Outlook Client Latency_jp EXSPI-6.5 Outlook Client RPC Failure Rate_jp</p> <p>OWA</p> <p>Front End:</p> <p>EXSPI-6.X OWA Current Connections_jp EXSPI-6.X Dc-OWA Front End_jp EXSPI-6.X HTTP Port Response_jp</p> <p>Back End:</p> <p>EXSPI-6.X Dc- OWA Back End_jp</p> <p>POP3</p> <p>EXSPI-6.X POP3 Failed Connection Rate_jp EXSPI-6.X POP3 Rejected Connection Rate_jp EXSPI-6.X POP3 Connections_jp EXSPI-6.X Dc-POP3 Performance_jp EXSPI-6.X POP3 Port Response_jp</p>
Cluster	<p>EXSPI-6.X Exchange Cluster Discovery SysLog_jp EXSPI-6.X Cluster Connection Limits_jp</p>

Exchange 2003 Auto Deploy グループ	ポリシー
Directory	EXSPI-6.X DSAccess Cache Hit-Miss Ratio_jp EXSPI-6.X Dc-DSAccess Performance_jp EXSPI-6.X DSAccess Application Errors_jp
Information Store	<p>Epoxy</p> <p>EXSPI-6.5 Epoxy Store Out Queue Length_jp EXSPI-6.5 Epoxy Client Out Queue Length_jp</p> <p>Full Text Index</p> <p>EXSPI-6.X Dc-Full Text Index_jp EXSPI-6.X-0074_jp</p> <p>Mailbox</p> <p>EXSPI-6.X IS Mailbox Average Delivery Time_jp EXSPI-6.X IS Mailbox Receive Queue Length_jp EXSPI-6.X IS Mailbox Send Queue Length_jp EXSPI-6.X Database Mounted Search_jp EXSPI-6.X 1h-Mailbox Space Usage_jp EXSPI-6.X Dc-Mailbox IS Sum. Data_jp EXSPI-6.X Dc-Mailbox Data_jp EXSPI-6.X Dc-IS Mailbox Performance_jp EXSPI-6.X Database Mounted Check_jp EXSPI-6.X-0070_jp</p> <p>Performance</p> <p>EXSPI-6.X Information Store Db Cache Size_jp EXSPI-6.X Information Store Db Log Threads Waiting_jp EXSPI-6.X Information Store Db Log Record Stalls per sec_jp EXSPI-6.X Information Store Db Log Writes per sec_jp EXSPI-6.X Dc-Information Store Performance_jp EXSPI-6.X Information Store User Count_jp EXSPI-6.X Information Store VM Largest Block_jp EXSPI-6.X Information Store VM 16MB Blocks_jp EXSPI-6.X Information Store VM Large Block Bytes_jp EXSPI-6.X Check Memory Configuration_jp EXSPI-6.5 Information Store Additional Heaps_jp EXSPI-6.5 Information Store Memory Errors_jp EXSPI-6.5 Information Store Heap Memory Errors_jp</p>

Exchange 2003 Auto Deploy グループ	ポリシー
Information Store (続き)	Public Folder EXSPI-6.X IS Public Replication Queue Length_jp EXSPI-6.X 1h-Public Folder Space Usage_jp EXSPI-6.X Dc-IS Public Folder Performance_jp EXSPI-6.X Database Mounted Search_jp EXSPI-6.X Database Mounted Check_jp EXSPI-6.X Dc-Public Folder Data_jp EXSPI-6.X IS Public Receive Queue Length_jp EXSPI-6.X Dc-Public IS Sum. Data_jp EXSPI-6.X IS Public Send Queue Length_jp EXSPI-6.X IS Public Average Delivery Time_jp EXSPI-6.X-0072_jp Transaction Log EXSPI-6.X-0004_jp EXSPI-6.X-0008_jp EXSPI-6.X Transaction Log BackUp Check_jp EXSPI-6.X Transaction Log Space Usage_jp Virus Scan EXSPI-6.X Virus Scan Messages Quarantined per Sec_jp EXSPI-6.X Virus Scan Files Cleaned per Sec_jp EXSPI-6.X Virus Scan Queue Length_jp EXSPI-6.X Virus Scan Files Quarantined per sec_jp EXSPI-6.X Virus Scan Messages Cleaned per Sec_jp

Exchange 2003 Auto Deploy グループ	ポリシー
Messaging	<p>cc:Mail Connector</p> <p>EXSPI-6.X 1h-ccMail Connector_jp EXSPI-6.X-0091_jp EXSPI-6.X 5m-ccMail Connector_jp EXSPI-6.X-0093_jp EXSPI-6.X-0092_jp EXSPI-6.X-0090_jp</p> <p>Lotus Notes Connector</p> <p>EXSPI-6.X Lotus Notes Process Monitor_jp EXSPI-6.X-0094_jp EXSPI-6.X 1h-Lotus Notes Connector_jp EXSPI-6.X-0095_jp EXSPI-6.X-0096_jp EXSPI-6.X-0096_jp EXSPI-6.X 5m-Lotus Notes Connector_jp</p> <p>MTA</p> <p>EXSPI-6.X MTA Work Queue Length_jp EXSPI-6.X Dc-MTA Performance_jp EXSPI-6.X MTA Rejected Inbound Messages_jp EXSPI-6.X MTA Connection Queue Lengths_jp EXSPI-6.X MTA Failed Outbound Associations_jp EXSPI-6.X MTA Failed Conversions_jp EXSPI-6.X MTA Message Delay_jp EXSPI-6.X MTA Connection Message Delay_jp EXSPI-6.X MTA Rejected Inbound Associations_jp EXSPI-6.X Dc-X.400 Service MTA Queue_jp EXSPI-6.X-0075_jp</p> <p>NNTP</p> <p>EXSPI-6.X 1h-NNTP_jp EXSPI-6.X-0058_jp</p>

Exchange 2003 Auto Deploy グループ	ポリシー
Messaging (続き)	SMTP EXSPI-6.X SMTP Messages Pending Routing_jp EXSPI-6.X SMTP Categorizer Queue Length_jp EXSPI-6.X SMTP Local Queue Length_jp EXSPI-6.X SMTP Local Retry Queue Length_jp EXSPI-6.X Dc-SMTP Server Performance_jp EXSPI-6.X Dc-SMTP Queues_jp EXSPI-6.X SMTP NDR Percentage_jp EXSPI-6.X SMTP Outbound Connections Refused_jp EXSPI-6.X SMTP Remote Queue Length_jp EXSPI-6.X SMTP Remote Retry Queue Length_jp EXSPI-6.X Dc-SMTP Virtual Server Storage_jp EXSPI-6.X-0082_jp EXSPI-6.X-0083_jp EXSPI-6.X-0084_jp EXSPI-6.X-0085_jp EXSPI-6.X-0086_jp EXSPI-6.X-0087_jp EXSPI-6.X SMTP Port Response_jp EXSPI-6.X SMTP Anonymous Relay_jp EXSPI-6.X SMTP Directories_jp EXSPI-6.X SMTP Services_jp Tracking Log EXSPI-6.X Dc-TrackLog Data_jp EXSPI-6.X Dc-TrackLog SLA Delivery_jp EXSPI-6.X Dc-Message Tracking Log Space Usage_jp EXSPI-6.X-0076_jp EXSPI-6.X Message Tracking State_jp EXSPI-6.X Tracking Log ACL_jp
ovo Exchange SPI core	Data Collection EXSPI-6.X exspi Agent Configuration_jp EXSPI-6.X Messages_jp Exchange Discovery EXSPI-6.X Check Discovery_jp EXSPI-6.X Exchange Service Discovery_jp EXSPI-6.X Exchange Cluster Discovery SysLog_jp

Exchange 2003 用の Manual Deploy ポリシー

Exchange 2003 Manual Deploy グループ	ポリシー
Site Replication Service	EXSPI-6.X SRS Process Monitor_jp EXSPI-6.X SRS Service_jp EXSPI-6.X-0112_jp EXSPI-6.X SRS Pending Synchronizations_jp EXSPI-6.X SRS Data Space Usage_jp EXSPI-6.X SRS Remaining Updates_jp EXSPI-6.X-0113_jp
Active Directory Connector Server	EXSPI-6.X ADC Process Monitor_jp EXSPI-6.X ADC Service_jp EXSPI-6.X ADC Import Failure Rate_jp EXSPI-6.X ADC Operation Failure Rate_jp
Exchange Server	Availability EXSPI-6.X Server State_jp EXSPI-6.X Exchange Application Information_jp EXSPI-6.X Exchange System Information_jp EXSPI-6.X Exchange Application Warnings_jp EXSPI-6.X Exchange System Warnings_jp Transaction Log EXSPI-6.X-0005_jp EXSPI-6.X-0006_jp EXSPI-6.X Transaction Log Storage Use_jp Message Delivery EXSPI-6.X End to End Message Ping_jp Client Accessibility EXSPI-6.X Client Message Read_jp EXSPI-6.X Client MAPI Logon_jp EXSPI-6.X Client Message Send_jp

Exchange 2000 用の Auto Deploy ポリシー

Exchange 2000 Auto Deploy グループ	ポリシー
Availability	EXSPI-6.X Queue State_jp EXSPI-6.X Connector State_jp EXSPI-6.X Exchange System Errors_jp EXSPI-6.X Link State_jp EXSPI-6.X Exchange Services_jp EXSPI-6.X Process Monitor_jp EXSPI-6.X Exchange Application Errors_jp EXSPI-6.X Inactive Process Monitor_jp EXSPI-6.X Check CircularLogging Off_jp EXSPI-6.X Check CircularLogging ON_jp EXSPI-6.X Check MailBox on Front-End_jp EXSPI-6.X Heap DeCommit Threshold_jp EXSPI-6.X Hotfix Installed_jp EXSPI-6.X SSL for HTTPVS_jp EXSPI-6.X TransactionLog BackUp_jp EXSPI-6.X UrlScan State_jp
Client Accessibility	IMAP4 EXSPI-6.X IMAP4 Failed Connection Rate_jp EXSPI-6.X IMAP4 Rejected Connection Rate_jp EXSPI-6.X IMAP4 Connections_jp EXSPI-6.X Dc-IMAP4 Performance_jp EXSPI-6.X IMAP4 Port Response_jp MAPI EXSPI-6.X Information Store RPC Requests_jp EXSPI-6.X Information Store RPC Operations_jp EXSPI-6.X Information Store RPC Averaged Latency_jp OWA Front End: EXSPI-6.X OWA Current Connections_jp EXSPI-6.X Dc-OWA Front End_jp EXSPI-6.X HTTP Port Response_jp Back End: EXSPI-6.X Dc- OWA Back End_jp POP3 EXSPI-6.X POP3 Failed Connection Rate_jp EXSPI-6.X POP3 Rejected Connection Rate_jp EXSPI-6.X POP3 Connections_jp EXSPI-6.X Dc-POP3 Performance_jp EXSPI-6.X POP3 Port Response_jp

Exchange 2000 Auto Deploy グループ	ポリシー
Cluster	EXSPI-6.X Exchange Cluster Discovery SysLog_jp EXSPI-6.0 Exchange Cluster Discovery AppLog_jp EXSPI-6.X Cluster Connection Limits_jp
Directory	EXSPI-6.X DSAccess Cache Hit-Miss Ratio_jp EXSPI-6.X Dc-DSAccess Performance_jp EXSPI-6.X DSAccess Application Errors_jp
Information Store	<p>Epoxy</p> <p>EXSPI-6.0 Epoxy Store Out Queue Length_jp EXSPI-6.0 Epoxy Client Out Queue Length_jp</p> <p>Full Text Index</p> <p>EXSPI-6.X Dc-Full Text Index_jp EXSPI-6.X-0074_jp</p> <p>Mailbox</p> <p>EXSPI-6.X IS Mailbox Average Delivery Time_jp EXSPI-6.X IS Mailbox Receive Queue Length_jp EXSPI-6.X IS Mailbox Send Queue Length_jp EXSPI-6.X Database Mounted Search_jp EXSPI-6.X 1h-Mailbox Space Usage_jp EXSPI-6.X Dc-Mailbox IS Sum. Data_jp EXSPI-6.X Dc-Mailbox Data_jp EXSPI-6.X Dc-IS Mailbox Performance_jp EXSPI-6.0 IS Mailbox Average Local Delivery Time_jp EXSPI-6.X Database Mounted Check_jp EXSPI-6.X-0070_jp</p> <p>Performance</p> <p>EXSPI-6.X Information Store Db Cache Size_jp EXSPI-6.X Information Store Db Log Threads Waiting_jp EXSPI-6.X Information Store Db Log Record Stalls per sec_jp EXSPI-6.X Information Store Db Log Writes per sec_jp EXSPI-6.X Dc-Information Store Performance_jp EXSPI-6.X Information Store User Count_jp EXSPI-6.X Information Store VM Largest Block_jp EXSPI-6.X Information Store VM 16MB Blocks_jp EXSPI-6.X Information Store VM Large Block Bytes_jp EXSPI-6.X Check Memory Configuration_jp</p>

Exchange 2000 Auto Deploy グループ	ポリシー
Information Store (続き)	Public Folder EXSPI-6.X IS Public Replication Queue Length_jp EXSPI-6.X 1h-Public Folder Space Usage_jp EXSPI-6.0 IS Public Average Local Delivery Time_jp EXSPI-6.X Database Mounted Search_jp EXSPI-6.X Database Mounted Check_jp EXSPI-6.X Dc-Public Folder Data_jp EXSPI-6.X IS Public Receive Queue Length_jp EXSPI-6.X Dc-Public IS Sum. Data_jp EXSPI-6.X Dc-IS Public Folder Performance_jp EXSPI-6.X IS Public Send Queue Length_jp EXSPI-6.X IS Public Average Delivery Time_jp EXSPI-6.X-0072_jp Transaction Log EXSPI-6.X-0004_jp EXSPI-6.X-0008_jp EXSPI-6.X Transaction Log BackUp Check_jp EXSPI-6.X Transaction Log Space Usage_jp Virus Scan EXSPI-6.X Virus Scan Messages Quarantined per Sec_jp EXSPI-6.X Virus Scan Files Cleaned per Sec_jp EXSPI-6.X Virus Scan Queue Length_jp EXSPI-6.X Virus Scan Files Quarantined per sec_jp EXSPI-6.X Virus Scan Messages Cleaned per Sec_jp

Exchange 2000 Auto Deploy グループ	ポリシー
Messaging	<p>cc:Mail Connector</p> <p>EXSPI-6.X 1h-ccMail Connector_jp EXSPI-6.X-0091_jp EXSPI-6.X 5m-ccMail Connector_jp EXSPI-6.X-0093_jp EXSPI-6.X-0092_jp EXSPI-6.X-0090_jp</p> <p>Lotus Notes Connector</p> <p>EXSPI-6.X Lotus Notes Process Monitor_jp EXSPI-6.X-0094_jp EXSPI-6.X 1h-Lotus Notes Connector_jp EXSPI-6.X-0095_jp EXSPI-6.X-0096_jp EXSPI-6.X-0097_jp EXSPI-6.X 5m-Lotus Notes Connector_jp</p> <p>MTA</p> <p>EXSPI-6.X MTA Work Queue Length_jp EXSPI-6.X Dc-MTA Performance_jp EXSPI-6.X MTA Rejected Inbound Messages_jp EXSPI-6.X MTA Connection Queue Lengths_jp EXSPI-6.X MTA Failed Outbound Associations_jp EXSPI-6.X MTA Failed Conversions_jp EXSPI-6.X MTA Message Delay_jp EXSPI-6.X MTA Connection Message Delay_jp EXSPI-6.X MTA Rejected Inbound Associations_jp EXSPI-6.X Dc-X.400 Service MTA Queue_jp EXSPI-6.X-0075_jp</p> <p>NNTP</p> <p>EXSPI-6.X 1h-NNTP_jp EXSPI-6.X-0058_jp</p>

Exchange 2000 Auto Deploy グループ	ポリシー
Messaging (続き)	SMTP EXSPI-6.X SMTP Messages Pending Routing_jp EXSPI-6.X SMTP Categorizer Queue Length_jp EXSPI-6.X SMTP Local Queue Length_jp EXSPI-6.X SMTP Local Retry Queue Length_jp EXSPI-6.X Dc-SMTP Server Performance_jp EXSPI-6.X Dc-SMTP Queues_jp EXSPI-6.X SMTP NDR Percentage_jp EXSPI-6.X SMTP Outbound Connections Refused_jp EXSPI-6.X SMTP Remote Queue Length_jp EXSPI-6.X SMTP Remote Retry Queue Length_jp EXSPI-6.X Dc-SMTP Virtual Server Storage_jp EXSPI-6.X-0082_jp EXSPI-6.X-0083_jp EXSPI-6.X-0084_jp EXSPI-6.X-0085_jp EXSPI-6.X-0086_jp EXSPI-6.X-0087_jp EXSPI-6.X SMTP Port Response_jp EXSPI-6.X SMTP Anonymous Relay_jp EXSPI-6.X SMTP Directories_jp EXSPI-6.X SMTP Services_jp Tracking Log EXSPI-6.X Dc-TrackLog Data_jp EXSPI-6.X Dc-TrackLog SLA Delivery_jp EXSPI-6.X Dc-Message Tracking Log Space Usage_jp EXSPI-6.X-0076_jp EXSPI-6.X Message Tracking State_jp EXSPI-6.X Tracking Log ACL_jp

Exchange 2000 Auto Deploy グループ	ポリシー
Optional Exchange Server Roles	<p>EXSPI Chat Service</p> <p>EXSPI-6.0-0836_jp EXSPI-6.0-0835_jp EXSPI-6.0 15m-Chat_jp EXSPI-6.0-0834_jp EXSPI-6.0-0833_jp EXSPI-6.0-0831_jp EXSPI-6.0-0830_jp EXSPI-6.0 Dc-Chat Service Clients and Channels_jp</p> <p>EXSPI Conferencing Service</p> <p>EXSPI Conference Server</p> <p>EXSPI-6.0-0801_jp EXSPI-6.0 10m-Conf_jp EXSPI-6.0 Dc-ConfTrends_jp EXSPI-6.0-0800_jp EXSPI-6.0-0802_jp</p> <p>EXSPI Conferencing Bridge</p> <p>EXSPI-6.0-0805_jp EXSPI-6.0 10m-ConfBridge_jp EXSPI-6.0-0807_jp EXSPI-6.0-0806_jp</p> <p>EXSPI MCU Server</p> <p>EXSPI-6.0-0803_jp EXSPI-6.0 10m-MCU_jp EXSPI-6.0 Dc-MCU_jp EXSPI-6.0-0804_jp</p> <p>EXSPI Instant Messaging</p> <p>EXSPI-6.0-0842_jp EXSPI-6.0-0846_jp EXSPI-6.0-0845_jp EXSPI-6.0 Dc-Instant Messaging Enabled Users_jp EXSPI-6.0-0841_jp</p>
ovo Exchange SPI core	<p>Data Collection</p> <p>EXSPI-6.X exspi Agent Configuration_jp EXSPI-6.X Messages_jp</p> <p>Exchange Discovery</p> <p>EXSPI-6.X Check Discovery_jp EXSPI-6.X Exchange Service Discovery_jp EXSPI-6.X Exchange Cluster Discovery SysLog_jp</p>

Exchange 2000 用の Manual Deploy ポリシー

Exchange 2000 Manual Deploy グループ	ポリシー
Site Replication Service	<p>EXSPI-6.X SRS Process Monitor_jp EXSPI-6.X SRS Service_jp EXSPI-6.X-0112_jp EXSPI-6.X SRS Pending Synchronizations_jp EXSPI-6.X SRS Data Space Usage_jp EXSPI-6.X SRS Remaining Updates_jp EXSPI-6.X-0113_jp</p>
Active Directory Connector Server	<p>EXSPI-6.X ADC Process Monitor_jp EXSPI-6.X ADC Service_jp EXSPI-6.X ADC Import Failure Rate_jp EXSPI-6.X ADC Operation Failure Rate_jp</p>
Exchange Server	<p>Availability</p> <p>EXSPI-6.X Server State_jp EXSPI-6.X Exchange Application Information_jp EXSPI-6.X Exchange System Information_jp EXSPI-6.X Exchange Application Warnings_jp EXSPI-6.X Exchange System Warnings_jp</p> <p>Transaction Log</p> <p>EXSPI-6.X-0005_jp EXSPI-6.X-0006_jp EXSPI-6.X Transaction Log Storage Use_jp</p> <p>Message Delivery</p> <p>EXSPI-6.X End to End Message Ping_jp</p> <p>Client Accessibility</p> <p>EXSPI-6.X Client Message Read_jp EXSPI-6.X Client MAPI Logon_jp EXSPI-6.X Client Message Send_jp</p>

Exchange 2000/2003 用ポリシーの手動配布

デフォルトでは、**Microsoft Exchange SPI** ポリシーのグループは、関連するアプリケーションやサービスが管理ノードで検出されたときに自動的に配布されます。サービス検出時にポリシーを自動配布する設定をオフにし、個々のポリシー グループを手動で配布することができます。

ポリシーの手動配布を必要とする場合は、**Microsoft Exchange SPI** オンライン ヘルプの「**Auto-Deploy** ポリシーの **Exchange 2003** サーバーへの手動配布」および「**Auto-Deploy** ポリシーの **Exchange 2000** サーバーへの手動配布」のページの表を参考にして、**Exchange** サーバーを管理するためにどのポリシー グループを配布する必要があるか判断してください。

ポリシーを手動で配布する場合は、以下の手順を実行します。

- 1 必要なポリシーを選択します。
- 2 右クリックし、続いて **[すべてのタスク]** → **[配布先ノード ...]** をクリックします。
- 3 ポリシーを配布するノードを選択します。
- 4 **[OK]** をクリックします。

Manual Deploy ポリシー グループ

また、手動配布用のポリシーを格納した **[Manual Deploy Groups]** フォルダもあります。このフォルダは **[ポリシー管理]** > **[ポリシー グループ]** > **[SPI for Exchange]** の下の、関連する **Exchange** のバージョンのポリシー グループごとに存在します。これらのフォルダには、配布のために追加の設定や特別な状況を必要とするポリシーが格納されています。

Exchange SPI レポートの作成の時間間隔

Microsoft Exchange SPI のレポートは、管理ノードから管理サーバーにデータが収集されるまで利用できません。データは毎日夜間に収集されるので、レポートを作成するのに少なくとも 1 日分の作業が必要となります。土曜日または日曜日に収集されるデータを必要とするレポートのタイプでは、レポートは週の初めに作成されます。

また、**SPI for Exchange** の **[レポート]** フォルダは、データがノードで収集され、**Service Reporter** による統合プロセスが完了するまで、作成されません。通常、統合プロセスはノードが管理対象になってから 24 時間後に完了します。

レポートを表示するには、必要なレポートを選択して右クリックし、続いて **[レポートを表示]** を選択します。



SPI for Exchange の **[レポート & グラフ]** フォルダは、データがノードで収集され、**Service Reporter** による統合プロセスが完了するまで、作成されません。すぐに使用できる **Reporter** データ統合プロセス (`gathercoda.exe`) は、毎日、午前 0 時過ぎに実行されるようにスケジュール設定されています。

Microsoft Exchange SPI 用のレポート

レポートは、Microsoft Exchange SPI で収集されたデータを分析するために使用できます。レポートの生成は、HP Reporter を HPOM と併用することで実行できます。HP Operations エージェントによって管理ノードからメトリック データが収集された後で、HP Reporter を使用し、その収集されたデータの Web ベース レポートを作成できます。

Exchange 2007 用のレポート

環境内に HP Reporter をインストールすると、HPOM コンソールから Microsoft Exchange SPI レポートにアクセスできます。Microsoft Exchange Server 2007 用のレポートを表示するには、コンソール ツリー内で **[レポート]** → **[SPI for Exchange 2007]** を展開します。

 OVO for Windows 7.50 を使用する場合は、製品版の HP Reporter ではなく、組み込まれている Reporter コンポーネントを使用できます。レポートは、**[レポート & グラフ]** → **[レポート]** → **[SPI for Exchange 2007]** を展開することによって、OVO コンソールからアクセスできます。

HPOM コンソールでレポートの表示を開始するには、あらかじめ HP Reporter と Microsoft Exchange SPI を統合する必要があります。この統合を行うには、以下のタスクを実行します。

タスク 1: Microsoft Exchange SPI レポート パックのインストール

HP Reporter サーバーへの Microsoft Exchange SPI レポート パックのインストールは、SPI DVD から行う必要があります。Microsoft Exchange SPI レポート パックをインストールするには、以下の手順を実行します。

- 1 HP Reporter サーバーの DVD-ROM に、HP Operations Smart Plug-ins DVD を挿入します。
- 2 インストール ウィザードの **[製品の選択]** 画面で、**Microsoft Exchange SPI** の下にある **[レポート]** オプションを選択し、続いてインストールを開始します。

タスク 2: HP Reporter と HPOM の統合

レポート パックをインストールした後、HP Reporter を HPOM と統合する必要があります。このタスクを行うには、以下の手順を実行します。

- 3 HP Reporter コンソールで、**[ファイル]** → **[設定]** → **[オプション]** をクリックします。**[Reporter オプションの設定]** ダイアログボックスが開きます。
- 4 **[Reporter オプションの設定]** ダイアログボックスの **[HPOM for Windows]** 設定セクションで、以下の指定を行います。
 - **[HPOM 管理サーバー]:** HPOM 管理サーバーの完全修飾ドメイン名を入力します。
 - **[ドメイン¥ユーザー名]:** HPOM 管理サーバー上の管理権限があるユーザーの名前を (ドメインを指定して) 入力します。
 - **[パスワード]:** そのユーザーのパスワードを入力します。
- 5 **[OK]** をクリックします。
- 6 HP Reporter コンソールで、**[アクション]** → **[起動]** → **[すべて起動]** をクリックします。HP Reporter によって、すべての必須サービスの実行が開始されます。しばらくして、HPOM コンソールのコンソール ツリーに **Reports** アイテムが表示されます。

SPI for Microsoft Exchange Server 2007 には、以下のレポートが用意されています。

- **Exchange 2007 Mailbox Details by Server** — このレポートには、**Mailbox Server** 上のメールボックスについての情報が含まれます。このレポートには、ディスク容量の使用率でソートされ、ストレージグループとデータベースでグループ化された情報が表示されます。
- **Exchange 2007 Top 100 Mailboxes** — このレポートには、すべての **Exchange 2007 Mailbox Server** におけるディスク容量の使用率で見たトップ 100 のメールボックスが表示されます。
- **Exchange 2007 Server Inactive Mailboxes by Server** — このレポートには、20 日、40 日、60 日、または 61 日以上間にメールの送信に使用されなかったメールボックスと、メールボックスが使用されなかった日数が示されます。
- **Exchange 2007 Mailbox Store Message Trends by Server** — このレポートには、Mailbox Store メッセージ ボリュームの概要と詳しい傾向グラフが含まれます。
- **Exchange 2007 Public Folder Messaging Trends by Server** — このレポートには、Public Folder Store メッセージ ボリュームの概要と詳しい傾向グラフが含まれます。
- **Exchange 2007 Users and Connections by Server** — このレポートには、特定期間における、1 日の何時間かの間ユーザー数と接続数の平均を示したグラフが表示されます。
- **Exchange 2007 POP3 Connections by Server** — このレポートは、特定期間における、1 日の何時間かの間 POP3 接続の平均回数を示したグラフが表示されます。
- **Exchange 2007 IMAP4 Connections by Server** — このレポートには、特定期間における、1 日の何時間かの間 IMAP4 接続の平均回数を示したグラフが表示されます。
- **Exchange 2007 SMTP Receive Messaging Trends by Server** — このレポートには、トランスポート サーバー上で受信コネクタによって受信された SMTP (Simple Mail Transport Protocol) メッセージのボリュームを示したグラフが表示されます。
- **Exchange 2007 SMTP Send Messaging Trends by Server** — このレポートには、トランスポート サーバー上で送信コネクタによって送信された SMTP (Simple Mail Transport Protocol) メッセージのボリュームを示した傾向グラフが表示されます。

Exchange 2003 用のレポート

Exchange 2003 用の Exchange SPI レポートは、HPOM コンソール上で **[レポート]** → **[SPI for Exchange 2000]** の下にあり、次のグループに分かれています。



OVO for Windows 7.50 を使用している場合は、コンソール ツリー内で **[レポート & グラフ]** → **[レポート]** → **[SPI for Exchange 2000]** を展開します。

Client Access

- Exchange 2003 ActiveSync Usage
- Exchange 2003 ActiveSync Notifications
- Exchange 2003 and 2000 IMAP4 Connections
- Exchange 2003 and 2000 MAPI Logon SLA
- Exchange 2003 and 2000 Message Read SLA
- Exchange 2003 and 2000 Message Send SLA
- Exchange 2003 and 2000 OWA Authentications
- Exchange 2003 and 2000 OWA Connections
- Exchange 2003 and 2000 OWA Usage
- Exchange 2003 OMA Sync Usage

Exchange 2003 and 2000 POP3 Connections

Exchange 2003 and 2000 Messaging Ports

Exchange Server

Exchange 2000 and 2003 System Information Summary

Information Store

Exchange 2003 and 2000 Full Text Indexing Stats

Exchange 2003 and 2000 IS Users and Connections

Exchange 2003 and 2000 Transaction Log Stats

Mailbox Store

Exchange 2003 and 2000 Inactive Mailboxes

Exchange 2003 and 2000 Mailbox Details

Exchange 2003 and 2000 Mailbox Store Stats

Exchange 2003 and 2000 Mailbox Summary

Exchange 2003 and 2000 Mailbox Store Msg Trends

Exchange 2003 and 2000 Mailbox Usage Trends

Exchange 2003 and 2000 Top 100 Mailboxes

Messaging

Exchange 2003 and 2000 All Local Msg Delivery SLA

Exchange 2003 and 2000 MTA Msg Trends

Exchange 2003 and 2000 MTA Queue Data Stats

Exchange 2003 and 2000 SMTP Connections

Exchange 2003 and 2000 SMTP Msg Trends

Exchange 2003 and 2000 SMTP Virtual Server Stats

Exchange 2003 and 2000 Message Tracking Stats

Exchange 2003 and 2000 Top Destinations

Exchange 2003 and 2000 Top Recipients

Exchange 2003 and 2000 Top Senders

Exchange 2003 and 2000 Top Sources

Exchange 2003 and 2000 Message Delivery SLA

Public Folder Store

Exchange 2003 and 2000 Folder Summary

Exchange 2003 and 2000 Folder Usage Trends

Exchange 2003 and 2000 Inactive Folders

Exchange 2003 and 2000 Public Folder Store Stats

Exchange 2003 and 2000 Public Folder Store Msg Tnd

Exchange 2000 and 2003 Top 100 Public Folders

Exchange 2000 用のレポート

Exchange 2000 用の Exchange SPI レポートは、HPOM コンソール上で [レポート & グラフ] → [レポート] → [SPI for Exchange 2000] の下にあり、次のグループに分かれています。

Chat

- Exchange 2000 Chat Trends

Client Access

- Exchange 2003 and 2000 IMAP4 Connections
- Exchange 2003 and 2000 MAPI Logon SLA
- Exchange 2003 and 2000 MAPI Send SLA
- Exchange 2003 and 2000 Message Read SLA
- Exchange 2003 and 2000 OWA Authentications
- Exchange 2003 and 2000 OWA Connections
- Exchange 2003 and 2000 OWA Usage
- Exchange 2003 and 2000 POP3 Connections
- Exchange 2003 and 2000 Messaging Ports

Conferencing

- Exchange 2000 Conferencing Server Trends
- Exchange 2000 MCU Trends

Exchange Server

- Exchange 2003 and 2000 System Information Summary

Information Store

- Exchange 2003 and 2000 IS Users and Connections
- Exchange 2003 and 2000 Full Text Indexing Stats
- Exchange 2003 and 2000 Transaction Log Stats

Instant Messaging

- Exchange 2000 Instant Messaging Availability Trends
- Exchange 2000 Instant Messaging Users Growth

Mailbox Store

- Exchange 2003 and 2000 Inactive Mailboxes
- Exchange 2003 and 2000 Mailbox Details
- Exchange 2003 and 2000 Mailbox Store Stats
- Exchange 2003 and 2000 Mailbox Summary
- Exchange 2003 and 2000 Mailbox Store Msg Trends
- Exchange 2003 and 2000 Mailbox Usage Trends
- Exchange 2000/2003 Top 100 Mailboxes

Messaging

- Exchange 2003 and 2000 All Local Msg Delivery SLA
- Exchange 2003 and 2000 MTA Msg Trends
- Exchange 2003 and 2000 MTA Queue Data Stats
- Exchange 2003 and 2000 SMTP Msg Trends
- Exchange 2003 and 2000 SMTP Connections
- Exchange 2003 and 2000 Message Tracking Stats
- Exchange 2003 and 2000 Top Destinations
- Exchange 2003 and 2000 Top Recipients
- Exchange 2003 and 2000 Top Senders
- Exchange 2003 and 2000 Top Sources
- Exchange 2003 and 2000 Message Delivery SLA
- Exchange 2003 and 2000 SMTP Virtual Server Stats

Public Folder Store

- Exchange 2003 and 2000 Folder Summary
- Exchange 2003 and 2000 Folder Usage Trends
- Exchange 2003 and 2000 Inactive Folders
- Exchange 2003 and 2000 Public Folder Store Stats
- Exchange 2003 and 2000 Public Folder Store Msg Tnd
- Exchange 2000/2003 Top 100 Public Folders

Microsoft Exchange SPI グラフ

Microsoft Exchange SPI には、事前設定済みのグラフがいくつか用意されています。これらのグラフは、HPOM コンソール ツリーの **[グラフ]** フォルダにあります。この **[グラフ]** フォルダにアクセスできるのは、HPOM 管理サーバー上に **HP Performance Manager** をインストールしてある場合だけです。

OVO for Windows 7.50 を使用する場合は、製品版の **HP Performance Manager** ではなく、組み込まれている **HP OpenView Performance Manager** コンポーネントを使用できます。グラフの表示は、**[レポート & グラフ]** → **[グラフ]** → **[SPI for Exchange 2007]** を展開することによって、OVO コンソールから行えます。

HPOM コンソールからグラフを表示するには、必要とするグラフをダブルクリックします。**[次と関連付けられたグラフを表示]** ダイアログボックスが開きます。

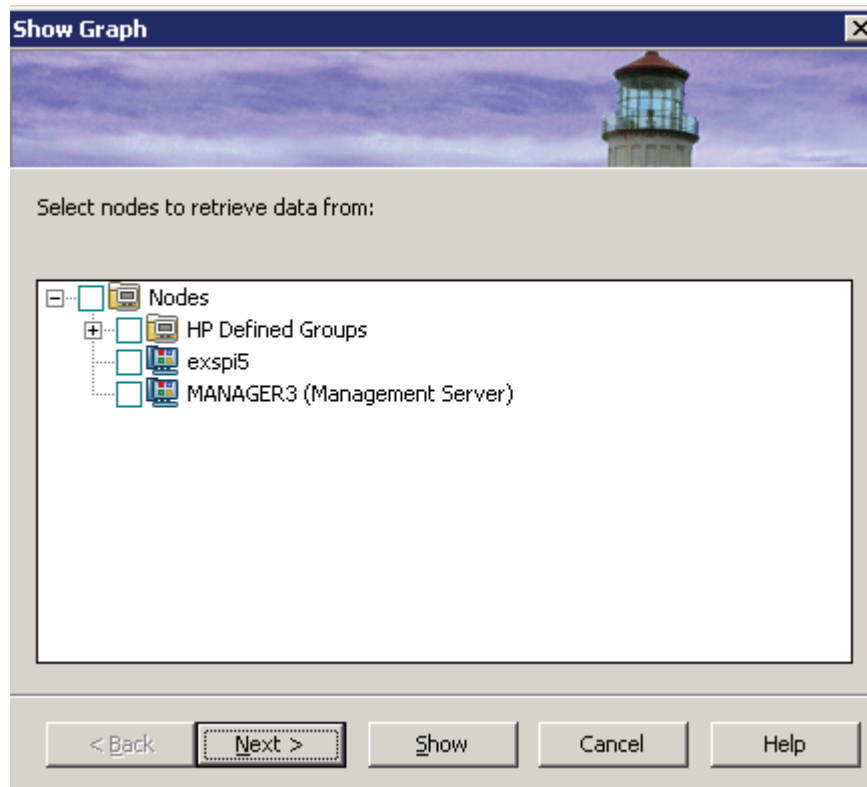

データを取得したいノードを選択し、**[次へ]** をクリックします。以下の画面で、日付範囲と詳細レベルを指定し、**[表示]** をクリックします。

図 9 DSAccess Hit-Miss Ratio グラフの例

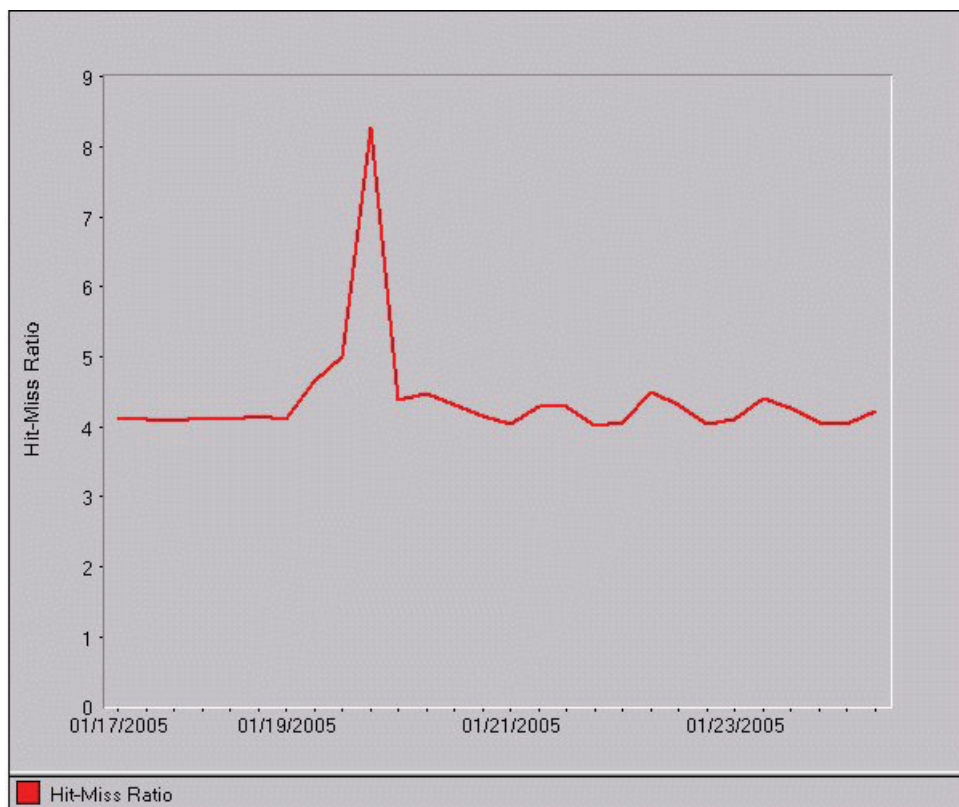

This graph shows Exchange Directory Access cache hit and miss ratio.

Hit-Miss Ratio is the ratio of perform counters MExchangeDSAccess Cache hits/sec and misses/sec.

Automatically Refresh [Refresh Graph Now](#)

Exchange 2007 グラフ

Microsoft Exchange SPI には、Microsoft Exchange Server 2007 用に事前設定されたグラフが存在します。これらのグラフを HPOM コンソールから表示するには、HPOM 管理サーバー上に HP Performance Manager をインストールする必要があります。コンソールツリーで、**[グラフ]** → **[SPI for Exchange 2007]** を展開します。



OVO for Windows 7.50 を使用する場合は、製品版の HP Performance Manager ではなく、組み込まれている HP OpenView Performance Manager コンポーネントを使用できます。グラフの表示は、**[レポート & グラフ]** → **[グラフ]** → **[SPI for Exchange 2007]** を展開することによって、OVO コンソールから行えます。

Client Access

Outlook Client Failures: このグラフは、失敗した RPC の割合をカテゴリ別に表示します。

IMAP4 Connections: このグラフは、IMAP4 の接続アクティビティを表示します。

MAPI RPC Performance: このグラフは、インフォメーションストアの RPC 要求数および 1 秒当たりの RPC 処理数の割合に関するメトリックを表示します。

MAPI RPC Latency Levels: このグラフは、成功した RPC の数をさまざまな Outlook クライアント複製間隔レベルと一緒に表示します。

POP3 Connections: このグラフは、POP3 の接続アクティビティを表示します。

POP3 Performance: このグラフは、メールボックスに配信された POP3 メッセージを表示します。

Outlook Client RPC Performance: このグラフは、Outlook クライアントの RPC のパフォーマンスを表示します。

Information Store

Information Store Users and Connections: このグラフは、当日のユーザー数と接続数のメトリックを表示します。

Virtual Memory 16MB Free Block Trend: このグラフは、インフォメーションストア仮想メモリの 16MB の空きブロックの使用傾向を表示します。

Virtual Memory Large Free Block Megabytes Usage: このグラフは、インフォメーションストア仮想メモリの大きな空きブロックの使用状況を MB 単位で表示します。

Virtual Memory Largest Block Size: このグラフは、インフォメーションストア仮想メモリの最大ブロック サイズの変化を表示します。

Mailbox Store

Mailbox Store Delivery Time: このグラフは、1 時間ごとの Exchange サーバーのプライベートとパブリックの各メールボックスへのメッセージ平均配信時間のメトリックを示します。

Mailbox Store Message Volume: このグラフは、Exchange サーバーのプライベート メールボックスのボリュームを示します。

Mailbox Store Queues: このグラフは、Exchange サーバーのメールボックス ストアのキューの長さを示します。

Public Folder Store

Public Folder Store Delivery Time: このグラフは、1 時間ごとの Exchange サーバーへのローカル メッセージの平均配信時間のメトリックを示します。

Public Folder Store Message Volume: このグラフは、Exchange サーバーのパブリックフォルダのボリュームを示します。

Public Folder Store Queues: このグラフは、Exchange サーバーのパブリック フォルダ ストアのキューの長さを示します。

Exchange 2003 グラフ

Microsoft Exchange SPI には、Microsoft Exchange Server 2003 用に事前設定されたグラフが存在します。これらのグラフを HPOM コンソールから表示するには、HPOM 管理サーバー上に HP Performance Manager をインストールする必要があります。コンソール ツリーで、**[グラフ]** → **[SPI for Exchange 2007]** を展開します。



OVO for Windows 7.50 を使用する場合は、製品版の HP Performance Manager ではなく、組み込まれている HP OpenView Performance Manager コンポーネントを使用できます。グラフの表示は、**[レポート & グラフ]** → **[グラフ]** → **[SPI for Exchange 2007]** を展開することによって、OVO コンソールから行えます。

Client Access

ActiveSync Performance: このグラフは、ActiveSync Microsoft Exchange Active Directory、接続、および未処理要求を表示します。

ActiveSync Users: このグラフは、Microsoft Exchange ActiveSync の現在のユーザーを表示します。

IMAP4 Connections: このグラフは、IMAP4 の接続アクティビティを表示します。

IMAP4 Performance: このグラフは、IMAP4 のトランザクション アクティビティを表示します。

MAPI RPC Latency levels: このグラフは、成功した RPC の数を Outlook クライアント複製間隔レベルと一緒に表示します。

MAPI RPC Performance: このグラフは、インフォメーションストアの RPC 要求数および 1 秒当たりの RPC 処理数の割合に関するメトリックを表示します。

Number of Successful RPCs with Different Latency Levels: このグラフは、成功した RPC の数を異なる Outlook クライアント複製間隔レベルで表示します。

Outlook Client RPC Performance: このグラフは、Outlook クライアントの RPC のパフォーマンスを表示します。

OWA Connections: このグラフは、OWA の接続アクティビティを表示します。

OMA Response Time: このグラフは、MSEExchangeOMA の直前の応答時間を秒単位で表示します。

POP3 Connections: このグラフは、POP3 の接続アクティビティを表示します。

POP3 Performance: このグラフは、メールボックスに配信された POP3 メッセージを表示します。

Directory Service

DSAccess Cache Hit-Miss Ratio: このグラフは、Exchange 2000 および 2003 サーバーの MSEExchangeDSAccess のキャッシュ ヒット率とキャッシュ ミス率を表示します。

Site Replication Service Space Free: このグラフは、サイト複製サービスが格納されているボリュームの空き容量の割合を表示します。

Site Replication Service Space Used: このグラフは、Exchange サーバー上でサイト複製サービスが使用している容量を表示します。

Information Store

Full-Text Indexing Space Usage: このグラフは、Microsoft Exchange インフォメーションストアのフルテキスト インデックスが使用しているディスク容量の使用状況を表示します。

Information Store Users and Connections: このグラフは、当日のユーザー数と接続数のメトリックを表示します。

Virtual Memory 16MB Free Block Trend: このグラフは、インフォメーションストア仮想メモリの 16MB の空きブロックの使用傾向を表示します。

Virtual Memory Large Free Block Megabytes Usage: このグラフは、インフォメーションストア仮想メモリの大きな空きブロックの使用状況を MB 単位で表示します。

Virtual Memory Largest Block Size: このグラフは、インフォメーションストア仮想メモリの最大ブロック サイズの変化を表示します。

Transaction Log Percentage Free: このグラフは、トランザクション ログが格納されているボリュームの空き容量の割合を表示します。

Transaction Log Space Used: このグラフは、Exchange サーバー上で Exchange サーバーのトランザクション ログが使用している容量を表示します。

Mailbox Store

Mailbox Store Delivery Time: このグラフは、1 時間ごとの Exchange サーバーのプライベートとパブリックの各メールボックスへのメッセージ平均配信時間のメトリックを示します。

Mailbox Store EDB Database Statistics: このグラフは、Exchange サーバーのプライベート メールボックス ストア データベースに関する統計情報を表示します。

Mailbox Store Streaming Database Statistics: このグラフは、Exchange メールボックス ストア ストリーミング データベースに関する統計情報を表示します。

Mailbox Store Storage Usage: このグラフは、メールボックス ストアの記憶域の使用状況を示します。

Mailbox Store Message Volume: このグラフは、Exchange サーバーのプライベート メールボックスのボリュームを示します。

Mailbox Store Queues: このグラフは、Exchange サーバーのメールボックス ストアのキューの長さを示します。

Messaging

MTA Message Volume: このグラフは、Exchange サーバーのメッセージ転送エージェントのボリュームを示します。

MTA Queues: このグラフは、Exchange サーバーのキューの長さを示します。

SMTP Connections: このグラフは、Exchange サーバーでの SMTP 仮想サーバーの接続を表示します。

SMTP Queues: このグラフは、Exchange サーバーでの SMTP 仮想サーバーのキューを表示します。

SMTP Message Volume: このグラフは、Exchange サーバーでの SMTP のボリュームを表示します。

SMTP Queue, Badmail, and Pickup Counts: このグラフは、各 SMTP 仮想サーバーにおける SMTP の badmail、pickup、キューの各項目の数を表示します。

SMTP Queue, Badmail, and Pickup Size: このグラフは、各 SMTP 仮想サーバーにおける SMTP の badmail、pickup、キューのそれぞれのサイズを表示します。

X400 MTA Queue Space Usage: このグラフは、X400 サービスの MTA キューに使用されるディスク容量の使用状況を表示します。

Public Folder Store

Public Folder Store Delivery Time: このグラフは、1 時間ごとの Exchange サーバーへのローカル メッセージの平均配信時間のメトリックを示します。

Public Folder Store EDB Database Statistics: このグラフは、Exchange サーバーのパブリック フォルダ ストア (edb) データベースの統計情報を表示します。

Public Folder Store Message Volume: このグラフは、Exchange サーバーのパブリック フォルダのボリュームを示します。

Public Folder Store Streaming Database Statistics: このグラフは、Exchange Public Folder ストア ストリーミング データベースの統計を示します。

Public Folder Store Storage Usage: このグラフは、Exchange サーバーのパブリックフォルダの使用状況を示します。

Public Folder Store Queues: このグラフは、Exchange サーバーのパブリックフォルダストアのキューの長さを示します。

Exchange 2000 グラフ

Exchange 2000 グラフは次のサービス グループに割り当てられています。

Client Access

IMAP4 Connections: このグラフは、IMAP4 の接続アクティビティを表示します。

IMAP4 Performance: このグラフは、IMAP4 のトランザクション アクティビティを表示します。

MAPI RPC Performance: このグラフは、インフォメーションストアの RPC 要求数および 1 秒当たりの RPC 処理数の割合に関するメトリックを表示します。

OWA Connections: このグラフは、OWA の接続アクティビティを表示します。

POP3 Connections: このグラフは、POP3 の接続アクティビティを表示します。

POP3 Performance: このグラフは、メールボックスに配信された POP3 メッセージを表示します。

Directory Service

DSAccess Cache Hit-Miss Ratio: このグラフは、Exchange 2000 および 2003 サーバーの MSEExchangeDSAccess のキャッシュ ヒット率とキャッシュ ミス率を表示します。

Site Replication Service Space Free: このグラフは、サイト複製サービスが格納されているボリュームの空き容量の割合を表示します。

Site Replication Service Space Used: このグラフは、Exchange サーバー上でサイト複製サービスが使用している容量を表示します。

Information Store

Full-Text Indexing Space Usage: このグラフは、Microsoft Exchange インフォメーションストアのフルテキスト インデックスが使用しているディスク容量の使用状況を表示します。

Information Store Users and Connections: このグラフは、当日のユーザー数と接続数のメトリックを表示します。

Transaction Log Percentage Free: このグラフは、トランザクション ログが格納されているボリュームの空き容量の割合を表示します。

Transaction Log Space Used: このグラフは、Exchange サーバー上で Exchange サーバーのトランザクション ログが使用している容量を表示します。

Virtual Memory 16MB Free Block Trend: このグラフは、インフォメーションストア仮想メモリの 16MB の空きブロックの使用傾向を表示します。

Virtual Memory Large Free Block Megabytes Usage: このグラフは、インフォメーションストア仮想メモリの大きな空きブロックの使用状況を MB 単位で表示します。

Virtual Memory Largest Block Size: このグラフは、インフォメーションストア仮想メモリの最大ブロック サイズの変化を表示します。

Mailbox Store

Mailbox Store Delivery Time: このグラフは、1 時間ごとの Exchange サーバーのプライベートとパブリックの各メールボックスへのメッセージ平均配信時間のメトリックを示します。

Mailbox Store EDB Database Statistics: このグラフは、Exchange サーバーのプライベート メールボックス ストア データベースに関する統計情報を表示します。

Mailbox Store Message Volume: このグラフは、Exchange サーバーのプライベート メールボックスのボリュームを示します。

Mailbox Store Streaming Database Statistics: このグラフは、Exchange メールボックス ストア ストリーミング データベースに関する統計情報を表示します。

Mailbox Store Storage Usage: このグラフは、メールボックス ストアの記憶域の使用状況を示します。

Mailbox Store Queues: このグラフは、Exchange サーバーのメールボックス ストアのキューの長さを示します。

Messaging

MTA Message Volume: このグラフは、Exchange サーバーのメッセージ転送エージェントのボリュームを示します。

MTA Queues: このグラフは、Exchange サーバーのキューの長さを示します。

SMTP Connections: このグラフは、Exchange サーバーでの SMTP 仮想サーバーの接続を表示します。

SMTP Message Volume: このグラフは、Exchange サーバーでの SMTP のボリュームを表示します。

SMTP Queues: このグラフは、Exchange サーバーでの SMTP 仮想サーバーのキューを表示します。

SMTP Queue, Badmail, and Pickup Counts: このグラフは、各 SMTP 仮想サーバーにおける SMTP の badmail、pickup、キューの各項目の数を表示します。

SMTP Queue, Badmail, and Pickup Size: このグラフは、各 SMTP 仮想サーバーにおける SMTP の badmail、pickup、キューのそれぞれのサイズを表示します。

X400 MTA Queue Space Usage: このグラフは、X400 サービスの MTA キューに使用されるディスク容量の使用状況を表示します。

Public Folder Store

Public Folder Store Delivery Time: このグラフは、1 時間ごとの Exchange サーバーへのローカル メッセージの平均配信時間のメトリックを示します。

Public Folder Store EDB Database Statistics: このグラフは、Exchange サーバーのパブリック フォルダ ストア (edb) データベースの統計情報を表示します。

Public Folder Store Message Volume: このグラフは、Exchange サーバーのパブリック フォルダのボリュームを示します。

Public Folder Store Streaming Database Statistics: このグラフは、Exchange Public Folder ストア ストリーミング データベースの統計を示します。

Public Folder Store Storage Usage: このグラフは、Exchange サーバーのパブリック フォルダの使用状況を示します。

Public Folder Store Queues: このグラフは、Exchange サーバーのパブリック フォルダ ストアのキューの長さを示します。

8 Microsoft Exchange SPI ツール

各種ツールを使用し、Microsoft Exchange Server の監視を円滑にするタスクを実施できます。ツールを活用することで、管理ノード上で、Microsoft Exchange Server の監視を開始するための一定の設定タスクを実行できます。

Microsoft Exchange Server 2007 用の Microsoft Exchange SPI ツール

以下のツールを使用できます。

- **[データソースの作成]** — Microsoft Exchange Server 2007 ノードでこのツールを実行すると、HP Operations エージェントのデータストアにデータベースが作成されます。このデータベースは、コレクタによってメトリックデータをログに記録するために使用されます。デフォルトでは、データベースはエージェントの組み込みパフォーマンスコンポーネント (CODA) 内に作成されます。HP Performance Agent をノード上にインストールしてある場合、[データソースの作成] ツールはデータベースを HP Performance Agent 上に作成します。その場合、必要に応じ、データを HP Performance Agent ではなく CODA 上に記録するように設定できます。
- **[DataCollector の登録]** — このツールは、コレクタが要求するノード上に COM コンポーネントを登録します。
- **[ExData Collection Manager 起動]** — このツールは、管理ノードで Collection Manager プロセスを起動します。Collection Manager は、管理ノード上で実行されるバックグラウンドプロセスです。Collection Manager は、個々のコレクタによって収集されたデータの分析と公開に必要なオブジェクトを作成します。
- **[PowerShell Collector 起動]** — このツールは、管理ノードで別のバックグラウンドプロセスとして PowerShell Collector を起動します。
- **[PowerShell Collector 停止]** — このツールは、管理対象である Microsoft Exchange Server 2007 ノード上の PowerShell Collector プロセスを停止するために実行します。
- **[ExData Collection Manager 停止]** — このツールは、管理対象である Microsoft Exchange Server 2007 ノード上の Collection Manager プロセスを停止するために実行します。
- **[PowerShell Collection 設定ユーティリティ]** — このツールは、PowerShell 収集設定ユーティリティを起動します。PowerShell 収集設定ユーティリティは、収集定義の作成と変更で使用できます。収集は、Microsoft Exchange Server 2007 のメトリックデータの収集、分析、および保存のメカニズムを指定する記述です。グラフィカルユーザーインターフェースを使用し、新しい収集定義の作成、または既存定義の変更が行えます。
- **[Exchange クラスタ設定]** — このツールは、Microsoft Exchange Server 2007 クラスタノードの監視を有効にする apminfo.xml ファイルを作成するために使用できます。
- **[EXSPI トレース]** — このツールは、管理ノードにおけるトレースレベルを設定します。ノードからトラブルシューティング情報を収集する必要がある場合は、このツールを起動してください。

- **[セルフヒーリング情報]**— セルフヒーリング情報ツールは、トラブルシューティング問題に対応できるように、システム情報と、設定、ログ、およびトレースの各 **Exchange SPI** ファイルを収集します。収集された情報とファイルは、事前定義された出力ディレクトリに配置されます。データ コレクタはリアルタイム データを収集するため、無効なデータでトラブルシューティングが行われる確率が減ります。
- **[セルフヒーリング検証]**— このツールは、**Microsoft Exchange SPI** ファイルとインストールメンテーション ファイル間のバージョンの不一致を検出する場合に起動します。このツールによって不一致が何か見つかると、このツールのステータス ウィンドウにエラー メッセージが表示されます。
- **[Operations トポロジー ビューア]**— このツールは、ユーザーの **Microsoft Exchange Server** 環境を 3 次元ビューで表示します。**[Operations トポロジー ビューア]** を使用することで、サイト、ルーティング グループ、および **Exchange** サーバーと、**Exchange** 環境におけるそれらの役割をすばやく確認できます。

Microsoft Exchange Server 2000 および 2003 用の Microsoft Exchange SPI ツール

以下のツール グループを使用できます。

[クライアント SLA 設定]

このツール グループには **MAPI** ベース クライアント計測用の次のツールがあります。

- **[Client MAPI Logon 設定]**
- **[Client Message Read 設定]**
- **[Client Message Send 設定]**
- **[MAPI クライアント ベースのポリシー用の MBOX 作成]**

これらのツールを関連するポリシーと組み合わせて使用すると、ログオンや電子メール メッセージの送信および閲覧など、各種の基本的なクライアント タスクに関するサービス レベル目標データが生成、収集されます。手順などの詳細については、オンライン ヘルプを参照してください。

[End-to-End SLA 構成]

- **[MBOX 設定]:** メールボックスを自動的に設定するメールボックス設定プログラムを起動します。ツールを実行するためには、**Exchange** の管理権限を持つサービス アカウントのユーザー名とパスワードを指定する必要があります。
- **[End-to-End 構成]:** このツールは、**Exchange 2000** および **2003** の **HPOM** 管理サーバーにおいてメッセージ配信 (Ping) サービス レベル目標のプロセスを設定するためのウィザードです。

詳細については、47 ページの「**Microsoft Exchange SPI for Message Delivery SLA の設定**」を参照してください。

[Exchange サーバー ユーティリティ]

- **[メッセージ追跡の有効化]:** **Exchange 2000 Server** および **Exchange 2003 Server** 上でのメッセージの追跡を有効にします。

- **[Exchange インフォメーションストアのマウント]:** このツールは、マウント解除された情報やパブリック フォルダ ストアを検索してマウントすることができます。このツールに関する詳細は、Exchange SPI のオンライン ヘルプを参照してください。

[EXSPI サポート]

- **[トレース オン/オフ]:** このツールは、トレース機能を有効または無効にします。デフォルトの設定はオフです。トレース機能は通常、カスタマサポートでトラブルシューティングの目的に使用されます。
- **[セルフヒーリング情報]:** このツールは、システム情報、設定、ログ、およびトレース Microsoft Exchange SPI ファイルを収集します。これらはお客様の問題のトラブルシューティングに役立てられます。詳細については、オンライン ヘルプを参照してください。

[Exchange トポロジー]

- **[Operations トポロジー ビューア]:** このツールは、Microsoft Exchange およびディレクトリ サーバーを 3 次元で表示する機能を備えています。詳細は、99 ページの「Operations トポロジー ビューア」を参照してください。

EXSPI ユーティリティ

- **[Exchange クラスタ設定]:** このツールは、apminfo.xml ファイルの作成に使用する apminfo データを出力します。apminfo.xml ファイルは、Microsoft Exchange SPI がクラスタ化されたインスタンスを識別するのに使用します。Microsoft Exchange SPI のクラスタ監視機能の詳細は、53 ページの「Microsoft Exchange SPI クラスタ サポート」を参照してください。
- **[組み込みパフォーマンス コンポーネント設定]:** このツールは、EXSPI_DATA のデータソース、クラス、およびメトリックを作成します。**[ovo Exchange SPI core] > [Data Collection]** グループにある Auto Deploy ポリシー **EXSPI-6.X exspi Agent Configuration_jp** と同じ機能を実行します。このツールには、EXSPI_DATA のデータソースが作成される前の現在のデータソースがすべて表示されます。作成が成功したことを確かめるには、ツールを最初に実行した後数分ほど待ち、もう一度ツールを実行します。EPC スキーマの一覧については、133 ページの「Embedded Performance Component (EPC) スキーマ」を参照してください。

Operations トポロジー ビューア

Operations トポロジー ビューア は、Microsoft Exchange Server 2000 および 2003 環境を 3 次元で表示する機能を備えています。このビューアは、**[ツール] → [SPI for Exchange] → [Exchange 2007] → [Exchange トポロジー]**、または **[ツール] → [SPI for Exchange] → [Exchange 2000 および 2003] → [Exchange トポロジー]** の下の HPOM コンソールにあるツールの 1 つです。このツールを使用することで、ルーティング グループおよび Exchange サーバーと、Exchange 組織におけるそれらの役割をすばやく確認できます。



Active Directory SPI をすでにインストールしてある場合は、Operations トポロジー ビューア が開き、2 つのフォルダ、**[Exchange Topology]** と **[Site Topology]** が示されます。サイト トポロジー ビューには Active Directory と Exchange サーバーの情報が表示されます。サイト トポロジー ビューの詳細は、Active Directory SPI のオンライン ヘルプおよび『設定ガイド』を参照してください。

[Operations トポロジー ビューア] ツールは、Microsoft Exchange Server 環境の 3 次元トポロジーを表示できる **[Operations トポロジー ビューア]** ウィンドウを起動します。

[Operations トポロジー ビューア] ウィンドウを開くには、以下の手順を実行します。

- 1 コンソール ツリーで、[ツール] → [SPI for Exchange] → [Exchange 2007]、または [ツール] → [SPI for Exchange] → [Exchange 2000 および 2003] (Exchange バージョンによって異なる) を展開し、続いて [Exchange トポロジー] をダブルクリックします。
- 2 詳細ペインで、[Operations トポロジー ビューア] をダブルクリックします。[Operations トポロジー ビューア] ウィンドウが開かれます。
- 3 [Operations トポロジー ビューア] ウィンドウの左ペインで [フォレスト] を右クリックし、続いて [フォレストの追加 ...] をクリックします。[フォレストの追加] ダイアログボックスが開きます。

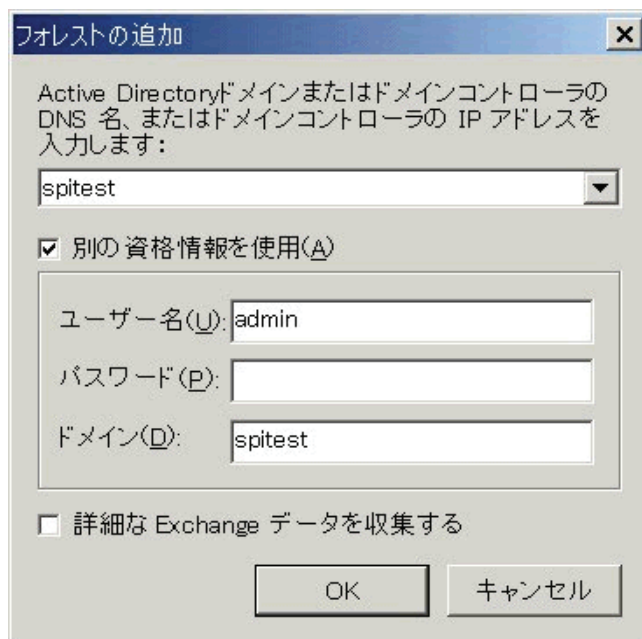

- 4 Exchange データの収集対象とするドメイン コントローラまたは Active Directory ドメインを指定します。[詳細な Exchange データを収集する] チェックボックスをオンにする場合は、あらかじめ 103 ページの「詳細な Exchange データの収集」を参照してください。要求された情報を入力し、[OK] をクリックします。

データの収集が完了すると通知されます。

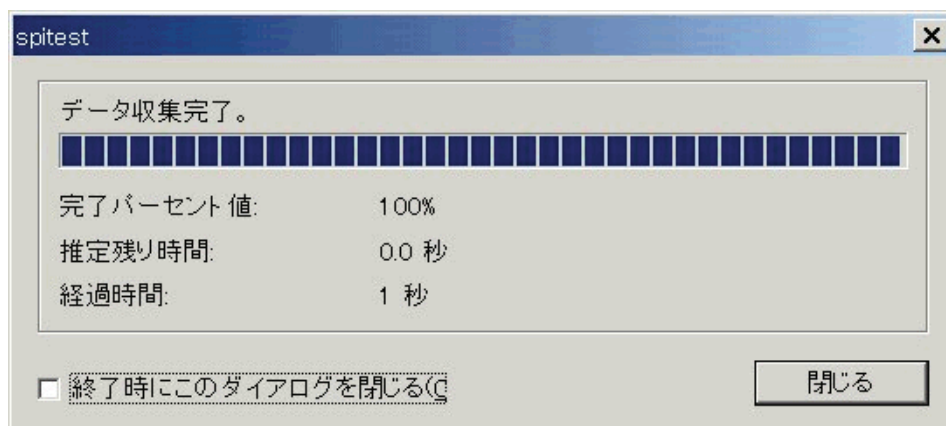

- 5 [閉じる] をクリックします。または、このダイアログを自動的に閉じる場合は [終了時にこのダイアログを閉じる] ボックスをオンにします。

- 6 左ペインで **[Exchange トポロジー]** を選択します。無題の Exchange トポロジーのビューが右ペインに表示されます。このビューを後で使用できるように保存します。

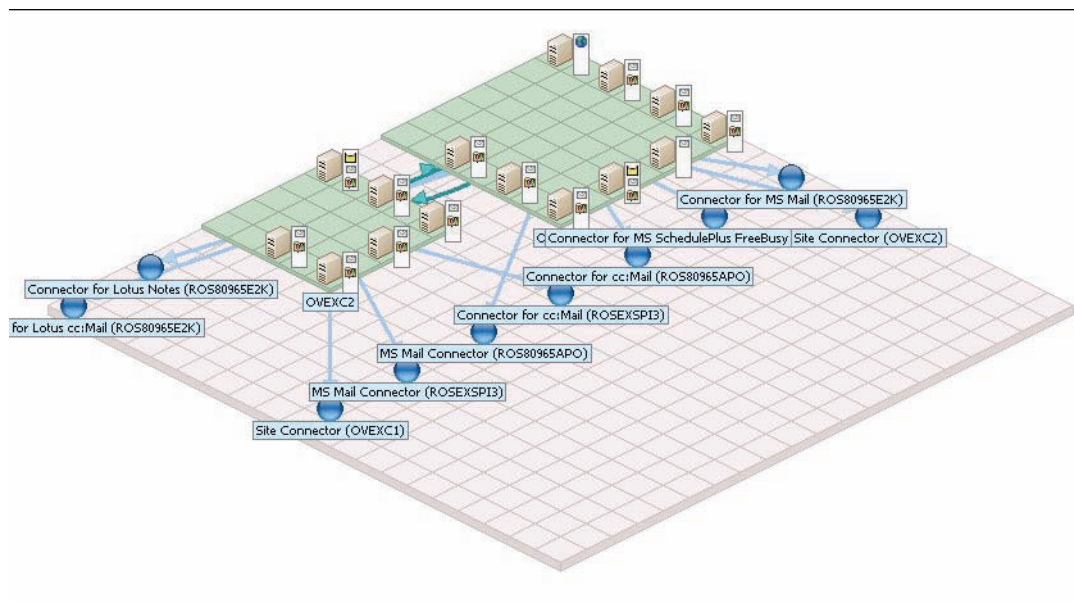

- 7 フォルダを展開して **Exchange 組織階層** を表示します。

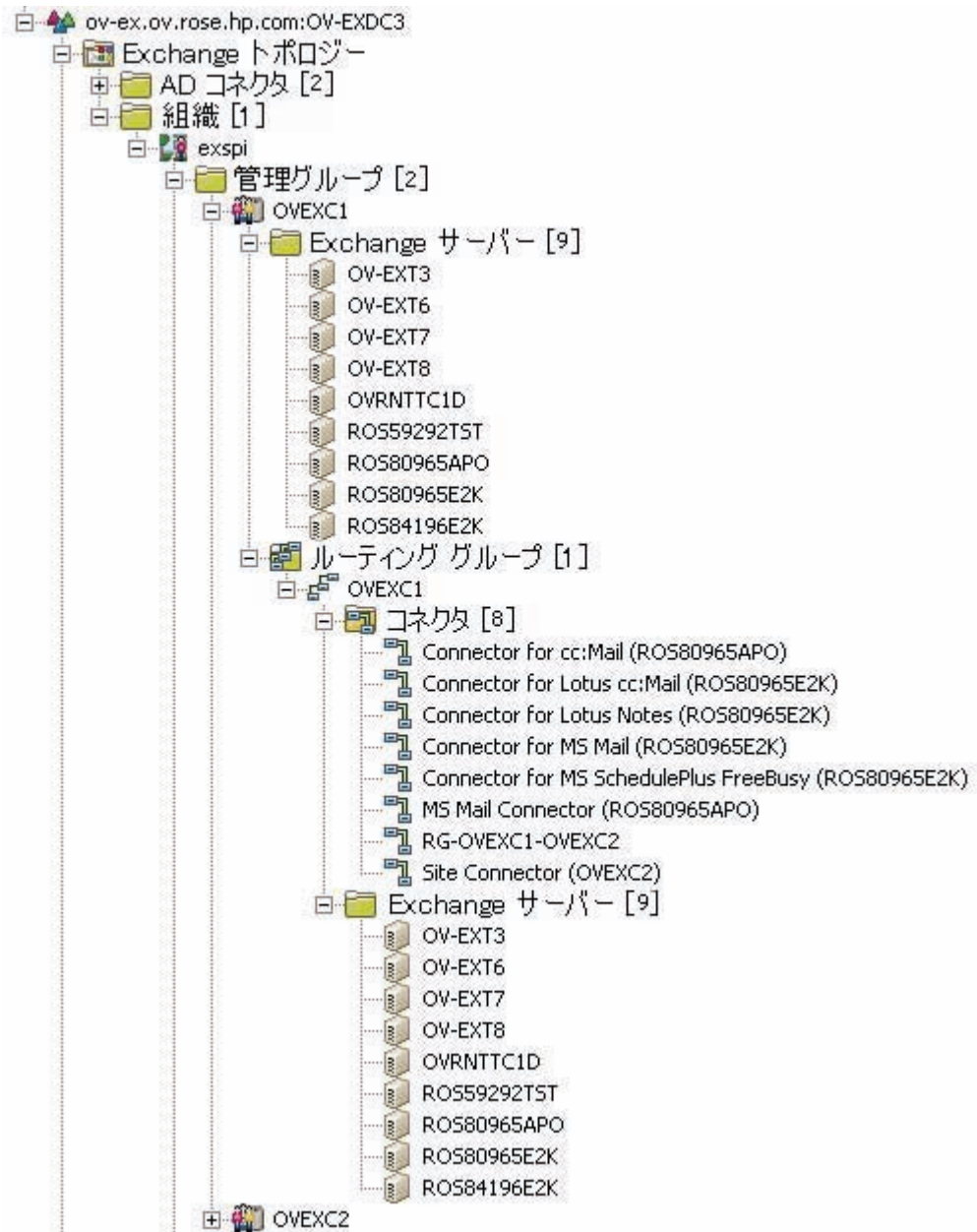

詳細な Exchange データの収集

Operations トポロジー ビューアが特定の Exchange データを収集できるかどうかは、Exchange 組織のコンポーネントに割り当てられている権限に依存します。詳細は、108 ページの「WMI から Exchange サーバーにアクセスできるかどうかを調べるにはどうすればよいでしょうか。」を参照してください。

[フォレストの追加] 画面で [詳細な Exchange データを収集する] オプションをオンにしている場合は、次の警告が表示されます。

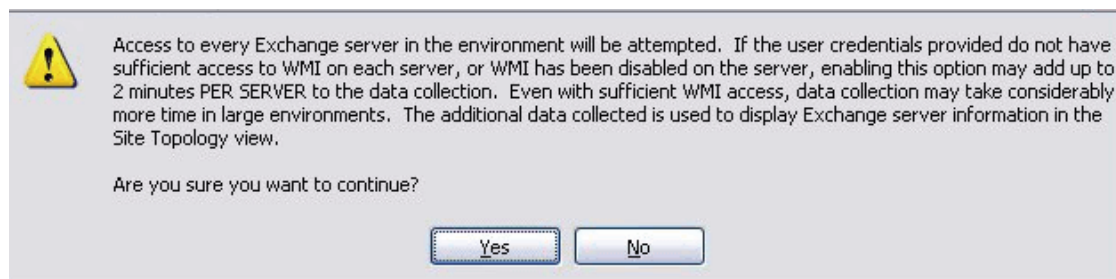

この警告に示されているように、大規模な Exchange 組織ではこの情報を取得するのに数時間かかることがあります。また、権限の制限のために取得が成功しなかった場合でも通知されませんが、接続に問題がなかったかをエラー ログ ファイルで調べ、十分な権限が割り当てられているか確かめる必要があります。必要な WMI 権限とエラー ログ ファイルの場所に関する詳細は、109 ページの「必要な WMI セキュリティ アクセス権限」を参照してください。

最初にこれらのデータを Exchange 組織全体から収集しないことを選択した場合、Operations トポロジー ビューア は個々のサーバーの [プロパティ] ダイアログが開いたときに、これと同じデータを取得することを試みます。権限が許可されている場合は、クエリによってデータが取得され、サーバーの [プロパティ] ダイアログの [従属 DC] タブに設定されます。[詳細な Exchange データを収集する] を最初にオンにしている場合は、すべてのサーバー (権限が許可されている場合) の [プロパティ] ダイアログでこのタブが設定されず。

サイト トポロジ ビュー

Active Directory SPI ライセンスがある場合は、コンソール ツリーで [Exchange トポロジー] フォルダの下に [サイト トポロジー] フォルダが表示されます。

次の条件が満たされている場合、サイト トポロジー ビューには Active Directory と Exchange サーバーの両方が同じマップ上に表示されます。

- 両方の SPI がインストールされている
- Exchange データの収集を許可するための正しい権限が設定されている
- 詳細な Exchange データの収集が (チェックボックスをオンにすることで) 最初のデータ収集ですでに実行されている

詳細な Exchange データの収集では、Exchange サーバーおよびその従属ドメイン コントローラが Active Directory サイト内のどこにあるかについての情報が取得されます。この Exchange 情報はサイト トポロジー マップ内に存在します。サイト トポロジー マップは、コンソール ツリーでこのフォルダを選択したときに詳細ペインに表示されます。サイト トポロジー ビューの詳細は、Active Directory SPI のオンライン ヘルプおよび『設定ガイド』を参照してください。

Exchange トポロジー ビューを初めて使用する場合

Operations トポロジー ビューア を開くと、ルーティング グループとサーバーが入ったフォルダが左側に表示されます。右側には、コンテキスト内でのルーティング グループとサーバー リンクの配置がグラフィカルに表示されます。左側のツリー ビューでは **Exchange** 組織の階層が表示されますが、右ペインではそのコンポーネントどうしの関係が階層に関係なく表示されます。

機能へのアクセス : **Operations** トポロジー ビューアの各機能へは、メニュー コマンド、ツールバー ボタンからアクセスできる他、ウィンドウ ペイン内の任意の場所を右クリックして表示されるコンテキスト メニューからもアクセスできます。メニューおよびツールバーの詳細については、**SPI for Exchange** のオンライン ヘルプを参照してください。

Exchange トポロジー ビューの操作

Exchange トポロジー マップを表示するときに、サーバーが表示可能領域に収まりきらないことがあります。また、表示可能領域のサイズを変更したい場合もあります。そのような変更やその他の変更を、以下のように行うことができます。

表 1 Operations トポロジー ビューアの変更

ツリーまたはマップの変更	操作
サーバーをルーティング グループ内の別の場所に移動する	サーバーをルーティング グループ内の目的のタイルまでドラッグ アンド ドロップします。
マップのグリッドの行または列のサイズを大きくする (小さくする)	マップ上にある、またはマップの外にある未使用スペースを右クリックし、 [ビューのプロパティ] を選択して、 [全般] タブを選択します。
ツリー内でサーバーを検索する	マップ上でサーバーを右クリックし、 [ツリーで検索] を選択します。 (ラベルが強調表示されます。)
マップ内でサーバーを検索する	ツリー内でサーバーを右クリックし、 [マップ内のサイトを検索] を選択します。 (ラベルが大きなテキストで太字で表示されます。)
ルーティング グループをグリッドの別の領域に移動する	方法 1 <ol style="list-style-type: none">1. マウス左ボタンを押し、ルーティング グループをクリックして、目的の領域までドラッグ アンド ドロップします。2. ビューの縁までドラッグするとビューが自動的にスクロールします。 方法 2 <ol style="list-style-type: none">1. マウス左ボタンを押し、ルーティング グループを選択して、目的の領域までドラッグ アンド ドロップします。2. 左ボタンを押したまま、矢印キーを使用してマップの表示を変化させます。

キーボードを使用したマップでの移動

表 2 キーボードの機能

キーストローク	マップ機能
← 左向き矢印	マップの表示を約 1 タイル幅分だけ左にスクロールします。
→ 右向き矢印	マップの表示を約 1 タイル幅分だけ右にスクロールします。
[Home] キー	マップの表示を左端までスクロールします。 (縦方向の位置は変わりません。)
[End] キー	マップの表示を右端までスクロールします。 (縦方向の位置は変わりません。)

サーバーおよびマップ プロパティへのアクセス

フォレストに正常に接続すると、ツリーが設定され、トポロジー マップが表示されます。

検出された Exchange サーバーをツリーまたはマップ内で右クリックし、**[プロパティ]** を選択することで、次の Exchange サーバー情報を表示できます。

サーバーのプロパティ

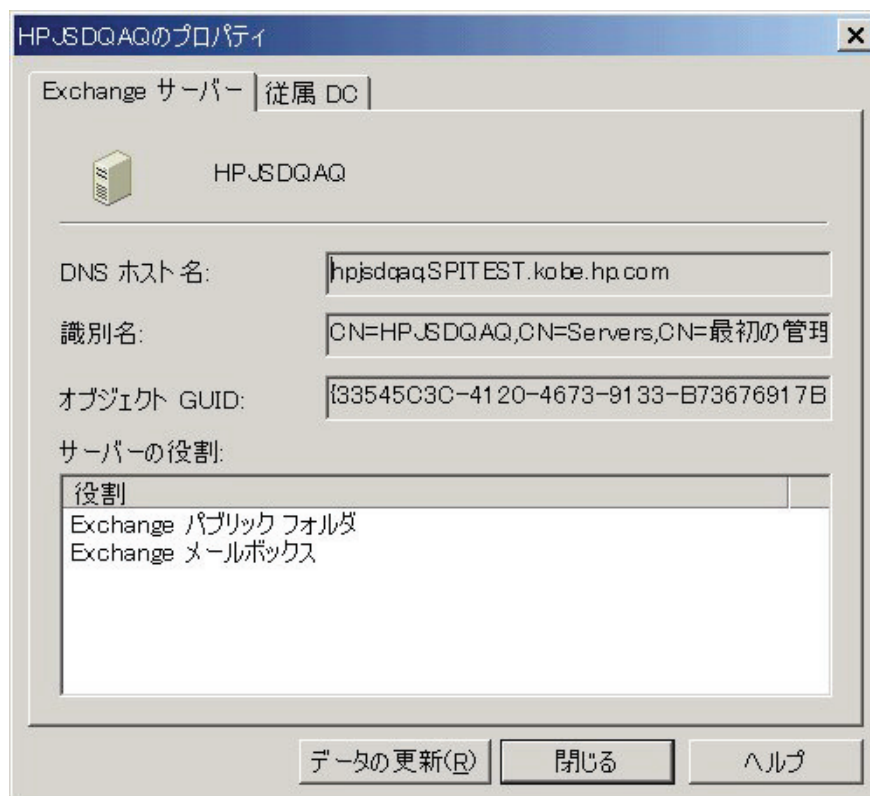

サーバーの [プロパティ] ダイアログに表示される情報 ([DNS ホスト名]、[識別名]、[オブジェクト GUID]、[サーバーの役割]、[従属 DC]) は、最初の Active Directory クエリから取得されます (103 ページの「[詳細な Exchange データの収集](#)」を参照)。情報がほとんどまたはまったく表示されない場合は、必要な WMI 権限が許可されていない可能性があります。詳細は、109 ページの「[必要な WMI セキュリティ アクセス権限](#)」を参照してください。

サーバーのプロパティ情報はキャッシュされます。データを更新する必要がある場合は **[データの更新]** をクリックします。

[従属 DC] タブ

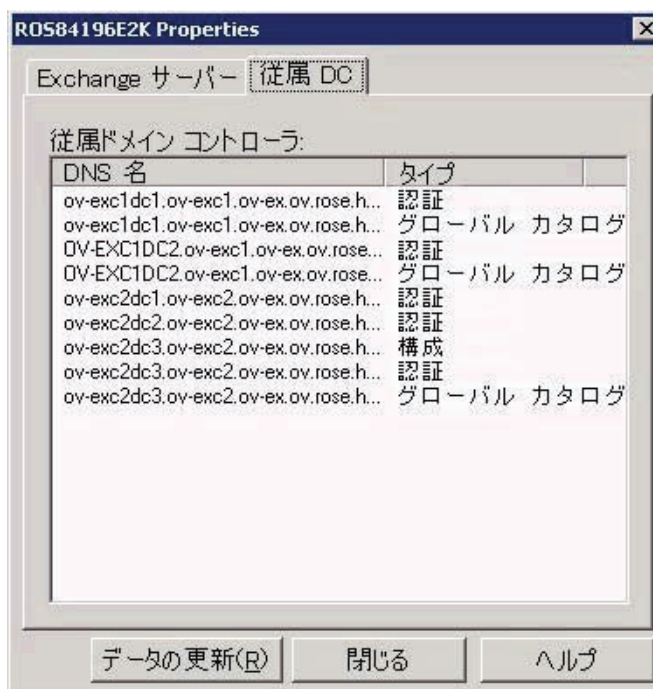

従属ドメイン コントローラは [DNS 名] および [タイプ] と一緒に一覧表示されます。[詳細な Exchange データを収集する] オプションを最初にオンにしている場合は、このデータがすでに収集されており、表示されます。このオプションを最初にオンにしなかった場合は、オンにして [サーバーのプロパティ] を表示することで、このデータの収集が開始され、適切なセキュリティ権限が設定されていればダイアログに表示されます。

[タイプ]: ドメイン コントローラが持つことのできる 3 種類の役割 ([認証]、[グローバル カタログ]、[構成]) のいずれか。

マップのプロパティ

グリッドの未使用領域またはグリッド外のスペースを右クリックすることにより、[Exchange トポロジー ビュー] メニューを開くことができます。このメニューには次のオプションがあります。

- **[ナビゲーター]:** グリッド全体を表示および操作でき、現在表示されているものの概要を確認できます。青色の四角形はメイン ビュー内で表示される領域を表しています。
- **[検索をクリア]:** 右クリック メニュー オプション **[ビューで検索]** の結果としてマップ上のオブジェクトがフォーカスを持っている場合、このオプションが有効にされ、選択して検索結果をクリアできます。
- **[ビューのプロパティ]:** ルーティング グループの色、線、線の幅、スタイルなど、マップ ビューの多数の変数を変更できます。

Operations トポロジー ビューの詳細は、Exchange SPI のオンライン ヘルプを参照してください。

すでに **Active Directory SPI** がインストールしてあり、サイト トポロジー ビューを使用して **Active Directory** の詳細を表示する必要がある場合は、**Active Directory SPI** のオンライン ヘルプを参照してください。

よくある質問

マップ イメージは印刷できますか。

できません。ただし、マップをエクスポートすることは可能です。**.png** ファイルまたはビットマップ ファイルとして保存した後、グラフィックス プログラムで開いてファイルを印刷できます。

WMI から Exchange サーバーにアクセスできるかどうかを調べるにはどうすればよいでしょうか。

1 <トポロジー ビューアのインストールディレクトリ >%release%\logs\AD_OvADExCollectorErrorLog.txt ログ ファイルの内容を調べます。

2 次のような警告を探します。

```
03/01/05 11:44:53 WARNING: Exception thrown, HR#80070005, Access is
denied.WMI connection failed to server
'myExchangeServer01.americas.mycorp.net'.FileName: .%OvWmiQuery.cpp
Line#128
```

または

```
02/24/05 17:36:24 WARNING: Exception thrown, HR#80041008, WMI
connection failed to server
'myExchangeServer01.americas.mycorp.net'.FileName: .%OvWmiQuery.cpp
Line#126
```

Operations トポロジー ビューア はどのようなログ ファイルを生成しますか。

Operations トポロジー ビューアを起動すると、OVTV_ConsoleErrorLog.txt と OVTV_OvADExCollectorErrorLog.txt が生成されます。

これらのファイルは次の場所にあります。

<トポロジー ビューアのインストール ディレクトリ >%release%\logs\

Operations トポロジー ビューアをシャットダウンした場合、単純にキャンセルした場合、またはいったん停止してからフォレストに再接続した場合、以前に作成された OVTV_ConsoleErrorLog.txtlog ファイルは OVTV_ConsoleErrorLog.old.txt に繰り越され、以前に作成された OVTV_OvAdExCollectorErrorLog.txt は OVTV_OvAdExCollectorErrorLog.old.txt に繰り越されます。

OVTV_OvAdExCollectorErrorLog.txt は警告が表示された場合にのみ作成されます。警告が発生していない場合は、ファイルは作成されません。

必要な WMI セキュリティ アクセス権限

Operations トポロジー ビューアが詳細な **Exchange** データを収集するためには、次の権限が必要です。

- **Exchange** サーバーのサイト メンバーシップ データを取得するためには、**Operations** トポロジー ビューアのユーザーは WMI 名前空間 **root\default** への **READ** および **REMOTE** のアクセス権が必要です。
- **Exchange** サーバーの DC 依存データを取得するためには、**Operations** トポロジー ビューアのユーザーは WMI 名前空間 **root\MicrosoftExchangeV2** への **READ** および **REMOTE** のアクセス権が必要です。
- DC の DNS サーバーを取得するためには、**Operations** トポロジー ビューアのユーザーは WMI 名前空間 **root\CMIv2** への **READ** および **REMOTE** のアクセス権が必要です。

A Microsoft Exchange SPI インストールメン テーション ファイル

EXSPI Exchange Discovery インストールメンテーション

EXSPI_CreateServices.js	ホストされたサービスを検出
msexchange.apm.xml	クラスタのサポートファイル、ポリシーの有効/無効を識別
OvExchDisc.exe	仮想サービスを検出
exspi_RunDiscovery.js	クラスタのフェイルオーバー後に再検出するためのリソース グループ ID

Exchange 2007 EXSPI インストールメンテーション

HP.OV.SPI.Composer.exe	PowerShell 収集設定ユーティリティが必要とするファイル
HP.OV.SPI.CollectionFlowPane.dll	
CmdLetCommands.xml	
Interop.OVPMADLib.dll	
HP.OV.SPI.ExDataCollector.dll	Exchange データ コレクタによって使用される
SNCOLLECTORKEY.SNK	
SYSTEM.MANAGEMENT.AUTOMATION.DLL	
HP.OV.SPI.ExCollectorServer.exe	ExCollector サーバーによって使用される
HP.OV.SPI.ExDataCollector.dll	
SYSTEM.MANAGEMENT.AUTOMATION.DLL	
Analyzer.dll	アナライザによって使用される
AnalyzerInfo.xml	
HP.OV.SPI.CollectionManager.exe	Collection Manager サービスによって使用される
SPIMetaData.xml	
HP.OV.SPI.ExScheduler.exe	スケジューラによって使用される
PSCollector.dll	PowerShell Collector サービスによって使用される
HP.OV.SPI.ExDataCollector.tlb	
CollectorInfo.xml	
PSPublisher.dll	データ ストア メカニズムによって使用される
PublisherInfo.xml	

xerces-c_2_7d.dll	雑多なファイル
HP.OV.SPI.Terminator.exe	
Register.bat	
ex2007_*.spec	データベーススキーマの定義

Exchange 200X EXSPI インストールメンテーション

exspi_e2k.exe	スケジュールで使用されるコレクタ
exspidatasource.exe	データベース スキーマを作成
EXSPI*.spec	データベース スキーマの定義
ovam*.dll	追跡ログ コレクションのライブラリ
hpudm.txt	メトリックの定義
exspitra.vbs	Exchange SPI のデータ収集追跡のオン/オフを切り替え
exspi_tracklog.vbs	Exchange の追跡ログファイルの生成を有効化
exspi_e2k_cfg	メールボックスを作成
exspi_dbmount.vbs	取り付けられた / 取り外されたインフォメーションストアのチェック
exspi_StartService.vbs	サービスの開始
end-to-end.xml	End-to-End 設定ファイル。このファイルは [End-to-End 構成] ツールの実行後に作成される
exspi_e2k_clust_config.js	クラスタ設定用
spi_msexch*.* shs*.*	Self healing Service のサポート ファイル
exspi_ports.exe	SMTP 、 HTTP 、 POP3 、 IMAP4 の各ポートが応答しているか判断
exspi_checkMemCfg.wsf exspi_checkMemoryConfig.vbs exspi_cMemoryConfig.vbs	Exchange メールボックスおよびパブリック フォルダ サーバーのメモリ設定をチェック
exspi_e2k_tlog.js exspi_e2k_tlog.vbs exspi_e2k_tlog.wsf exspi_e2k_tlog_lib.vbs	追跡ログ データの収集に使用 (現在のサーバーで送信された電子メールの平均配信時間)
exspi_cml_cfg.wsf exspi_cmr_cfg.wsf exspi_cms_cfg.wsf	Mapi クライアント SLA 値を作成するためのツール
exspi_agent.vbs exspi_core.vbs	エージェント機能を持つ共有スクリプト
exspi_e2k_client_lib.vbs	クライアント応答時間スクリプト用の共有スクリプト

exspi_e2k_cmr.vbs exspi_e2k_cmr.wsf	Mapi Client Message Read 応答時間 スクリプト
exspi_e2k_send.vbs exspi_e2k_send.wsf	Mapi Client Message Send 応答時間 スクリプト
exspi_e2k_logon.vbs exspi_e2k_logon.wsf	Mapi Client Message Logon 応答時間 スクリプト

B ポリシーのカスタマイズ

ポリシーは、ネットワークとサービスの管理を自動化するための 1 つ以上のルールです。Microsoft Exchange SPI には、Exchange Server 監視タスクを簡易化するポリシーがいくつか用意されています。これらの既存ポリシーは、HPOM コンソールでカスタマイズできます。

タグ機能を使用したポリシーのカスタマイズ

特定のサイトまたは部署専用のサーバーには、一意の名前を付けた Microsoft Exchange SPI ポリシーを使用すると便利です。具体的には、デフォルト ポリシーを新しいグループにコピーし、元の名前に識別子を追加して、該当する測定期間内にデータを収集するスケジュール ポリシーに組み込みます。

タスク 1: 新しいポリシー グループの作成

- 1 コンソール ツリーで **[ポリシー管理]** → **[ポリシー グループ]** フォルダを展開します。
- 2 新しいグループの追加先フォルダを右クリックし、**[新規作成]** → **[ポリシー グループ]** を選択します。
- 3 作成したフォルダに指定する新しいグループ名を入力して、**[Enter]** キーを押します。
- 4 コンソールで、**[Shift]** キーまたは **[Ctrl]** キーを押しながら、グループに組み込むデフォルト ポリシーをクリックした後、右クリックして **[コピー]** を選択します。
 コピーする際は常に、Scheduled Task ポリシーを、Measurement Threshold ポリシーを含むデフォルト ポリシー グループから新しいポリシー グループにコピーしてください。データ収集を行うには、Scheduled Task ポリシーが必要です。
- 5 新たに作成したグループを右クリックし、**[貼り付け]** をクリックします。コピーしたポリシーは、新しいポリシー グループ内に貼り付けられます。
- 6 デフォルト ポリシー グループ全体を新しいグループにコピーした場合、必要のないポリシーを右クリックして **[削除]** を選択すると削除できます。

タスク 2: ポリシーにタグを付ける

- 1 変更が必要なポリシーがある場合は、ダブルクリックして変更します。

- 2 **[ファイル]** → **[名前を付けて保存 ...]** を選択します。表示されたダイアログで、たとえば **Example-EXSPI-6.X IS Mailbox Average Delivery Time_jp** のように、デフォルトポリシー名の前に特別な識別子とハイフンを入力します。

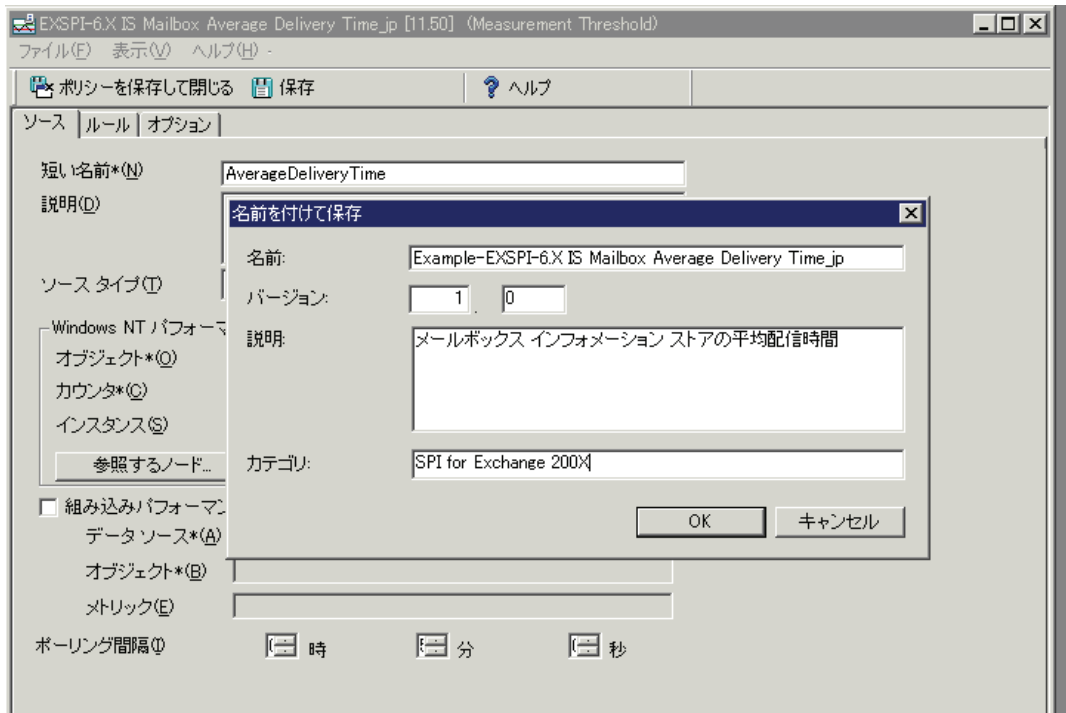

- 3 名前を変更したポリシーを保存した後、その他のポリシーと共に新しいグループにコピーした **Scheduled Task** ポリシーをダブルクリックします。(この例では、「EXSPI-6.X Id-Dc-Instant Messaging_jp」を使用しています。)
- 4 **[コマンド*]** テキスト ボックス内のテキストの最後に、タグ (-t) パラメータと **<識別子>** を挿入します。
- 5 終了したら、**Scheduled Task** ポリシーの名前にグループ 識別子を次のように追加します。

[ファイル] → **[名前を付けて保存 ...]** を選択して、**Scheduled Task** ポリシーの名前「EXSPI-6.X Id-Dc-Instant Messaging_jp」を「*Example-EXSPI-6.X Id-Dc-Instant Messaging_jp*」に変更します。

新しいグループの各ポリシーの先頭に追加された識別子により、コンソールの [タイプ別ポリシー] フォルダでポリシーを簡単に見つけることができます。また、新しいポリシーに対して新しいグループを作成すると、ポリシーを効率的に配布できます (グループを右クリックして、**[すべてのタスク]** → **[配布先ノード ...]** を選択)。詳細については、オンラインヘルプを参照してください。

C Service Reporter スキーマ



どの EXSPI Reporter データベース テーブルも、最初の 5 つの列には ID、SYSTEMNAME、DATETIME、GMT、SHIFTNAME がこの順に入っていないとなりません。最初の 5 つの列の名前または順序がこのとおりでない場合、EXSPI データを収集することはできません。

EXSPI_PFSUMMARY
ID
SYSTEMNAME
DATETIME
GMT
SHIFTNAME
INTERVAL_KEY
SERVER_NAME
ADMINGROUP
STORAGEGROUP_NAME
DATABASE_NAME
EDBPATH
STMPATH
EDBSIZE
STMSIZE
EDBFREE
STMFREE
EDBTOTAL
STMTOTAL
PFLOGICALSIZE
FOLDER_MSGCNT
FOLDER_COUNT

EXSPI_PFPERF

ID
SYSTEMNAME
DATETIME
GMT
SHIFTNAME
INSTANCE_NAME
SERVER_NAME
PFDELIVERYTIME
PFDELIVER
PFSENT
PFSUBMITTED
PFRECIPIENT
PFACTIVELOGON
PFLOGON
PFLOGONPEAK
PFSIRATIO
PFRECOVERITEMS
PFRECOVERSIZE
PFREPRCVD
PFREPRESENT
PFREPQ

EXSPI_MBDetail

ID
SYSTEMNAME
DATETIME
GMT
SHIFTNAME
INTERVAL_KEY
SERVER_NAME
STORAGEGROUP_NAME
DATABASE_NAME
MAILBOX_NAME
MAILBOX_SIZE
MAILBOX_QUOTA
MAILBOX_MSGCNT
MAILBOX_LASTACCESS

EXSPI_MBSUMMARY

ID
SYSTEMNAME
DATETIME
GMT
SHIFTNAME
INTERVAL_KEY
SERVER_NAME
ADMINGROUP
STORAGEGROUP_NAME
DATABASE_NAME
EDBPATH
STMPATH
EDBSIZE
STMSIZE
EDBFREE
STMFREE
EDBTOTAL
STMTOTAL
MBLOGICALSIZE
MAILBOX_USRCNT
MAILBOX_MSGCNT

EXSPI_MBPERF

ID
SYSTEMNAME
DATETIME
GMT
SHIFTNAME
INSTANCEL_NAME
SERVER_NAME
MBDELIVERYTIME
MBLOCALDELIVER
MBDELIVER
MBSSENT
MBSUBMITTED
MBRECIPIENT
MBACTIVELOGON
MBLOGON
MBLOGONPEAK
MBSIRATIO
MBRECOVERITEMS
MBRECOVERSIZE
MBSIRATIO

EXSPI_TRANSLOG

ID
SYSTEMNAME
DATETIME
GMT
SHIFTNAME
INTERVAL_KEY
SERVER_NAME
STORAGEGROUP_NAME
TRANSLOGFILEPATH
TRANSLOGFILESIZE
TRANSLOGFILEFREE
TRANSLOGFILETOTAL

EXSPI_OMA

ID
SYSTEMNAME
DATETIME
GMT
SHIFTNAME
OMASENT
OMAIgnore
OMADISCARD
OMARESPONSE

EXSPI_ASYNC

ID
SYSTEMNAME
DATETIME
GMT
SHIFTNAME
EXSPI_ASYNC
ASYNCSendMAIL
ASYNCCMDS
ASYNCCLIENTITEMS
ASYNCSERVERITEMS
ASYNCAD
ASYNCCONNECT
ASYNCPENDING
ASYNCSUSERS

EXSPI_ASNOTIFY

ID
SYSTEMNAME
DATETIME
GMT
SHIFTNAME
ASNTOTAL
ASNSENT
ASNIGNORE
ASNDISCARD
ASNEXPIRED
ASNBIFURCATED

EXSPI_SMTPPERF

ID
SYSTEMNAME
DATETIME
GMT
SHIFTNAME
INSTANCE_NAME
SERVER_NAME
ADMINDISPLAY_NAME
SMTPMSGSENT
SMTPMSGRECEIVE
SMTPBYTESENT
SMTPBYTERECEIVE
SMTPMSGBYTESENT
SMTPMSGBYTERECEIVE
SMTPINBOUNDCON
SMTPOUTBOUNDCON
SMTPOUTBOUNDCONREF

EXSPI_IMAP4PERF

ID
SYSTEMNAME
DATETIME
GMT
SHIFTNAME
INSTANCE_NAME
SERVER_NAME
ADMINDISPLAY_NAME
IMAP4CON
IMAP4FAILEDCON
IMAP4REJECTEDCON

EXSPI_ISPERF

ID
SYSTEMNAME
DATETIME
GMT
SHIFTNAME
ISUSERCNT
ISACTIVEUSERCNT
ISANONUSERCNT
ISACTIVEANONUSERCNT
ISCONNECTCNT
ISACTIVECONNECTCNT

EXSPI_MTAPERF

ID
SYSTEMNAME
DATETIME
GMT
SHIFTNAME
MTAMSGIN
MTAMSGOUT
MTARCPIN
MTARCPOUT
MTABYTESIN
MTABYTESOUT

EXSPI_PORTS

ID
SYSTEMNAME
DATETIME
GMT
SHIFTNAME
SERVER_NAME
PORT_NAME
PORT_NUMBER
SERVICE_PROVIDER
SENT_BYTE
RECV_BYTE
RESP_TIME
CONFIG_TIMEOUT

EXSPI_MTADATA

ID
SYSTEMNAME
DATETIME
GMT
SHIFTNAME
SERVER_NAME
INSTANCE_NAME
MTADATABASEPATH
MTADATABASESIZE
MTADATABASEFREE
MTADATABASETOTAL
MTADATABASEFP

EXSPI_SMTpdata

ID
SYSTEMNAME
DATETIME
GMT
SHIFTNAME
SERVER_NAME
INSTANCE_NAME
SMTPBADMAILDIR
SMTPBADMAILSIZE
SMTPBADMAILCNT
SMTPBADMAILFREE
SMTPBADMAILTOTAL
SMTPBADMAILFP
SMTPPICKUPDIR
SMTPPICKUPSIZE
SMTPPICKUPCNT
SMTPPICKUPFREE
SMTPPICKUPTOTAL
SMTPPICKUPFP
SMTPQUEUEUDIR
SMTPQUEUEUSIZE
SMTPQUEUEUCNT
SMTPQUEUEEFREE
SMTPQUEUEETOTAL
SMTPQUEUEUFP

EXSPI_MTLDATA

ID
SYSTEMNAME
DATETIME
GMT
SHIFTNAME
SERVER_NAME
MTLPATH
MTLSIZE
MTLCNT
MTLFREE
MTLTOTAL
MTLFP

EXSPI_OWAFE

ID
SYSTEMNAME
DATETIME
GMT
SHIFTNAME
INSTANCE_NAME
OWACONNECTIONS
OWAMAXCONNECTIONS

EXSPI_OWABE

ID
SYSTEMNAME
DATETIME
GMT
SHIFTNAME
INSTANCE_NAME
SERVER_NAME
OWAMSGSENT
OWAMSGSOPEN
OWAAUTHS
OWAAUTHSCACHE
OWARECENTAUTHS

EXSPI_FTIDATA

ID
SYSTEMNAME
DATETIME
GMT
SHIFTNAME
SERVER_NAME
INSTANCE_NAME
FTILOCATION
FTISIZE
FTIFREE
FTITOTAL
FTIFP

EXSPI_SINGLE

ID

SYSTEMNAME

DATETIME

GMT

SHIFTNAME

IMC_IN_MSGS_TOT

IMC_OUT_MSGS_TOT

IMC_TOT_IN_KB

IMC_TOT_IN_RCPIPNTS

IMC_TOT_MSGS_QUEUED

IMC_TOT_OUT_KB

IMC_TOT_OUT_RCPIPNTS

IS_ACTIVE_USER_CNT

IS_NEWS_MSGS_RECV

IS_NEWS_MSGS_SENT

IS_NEWS_NNTP_POSTED

IS_NEWS_NNTP_READ

IS_PRIV_AVG_DEL_TIME

IS_PRIV_AVG_LOC_DEL

IS_PRIV_RECV_QUEUE

IS_PRIV_SEND_QUEUE

IS_PUB_AVG_DEL_TIME

IS_PUB_AVG_LOC_DEL

IS_PUB_RECV_QUEUE

IS_PUB_SEND_QUEUE

IS_USER_CNT

VERSION

RESERVE1

RESERVE2

MTA_IN_BYTES_TOT

MTA_IN_MSGS_TOTAL

MTA_OUT_BYTES_TOT

MTA_OUT_MSGS_TOTAL

MTA_Q_LEN

MTA_TOT_RCPIPNTS_IN

MTA_TOT_RCPIPNTS_OUT

PRIV_FREE_MB

PRIV_IS_INST_RATIO

PRIV_IS_LOC_DELIV

PRIV_IS_LOG_DB_SIZE

PRIV_IS_MSG_RCPT_DLV

PRIV_IS_MSGS_DELIV

PRIV_IS_MSGS_SENT

PRIV_IS_MSGS_SUB

PRIV_IS_TOTAL_MBOXES

PRIV_IS_TOTAL_MSGS

PUB_FREE_MB

PUB_IS_INST_RATIO

PUB_IS_LOG_DB_SIZE

PUB_IS_MSG_RCPT_DLV

PUB_IS_MSGS_DELIV

PUB_IS_MSGS_SENT

PUB_IS_MSGS_SUB

PUB_IS_TOTAL_FOLDERS

PUB_IS_TOTAL_MSGS

EXSPI_MULTI

ID
SYSTEMNAME
DATETIME
GMT
SHIFTNAME
INSTANCE
INTERVAL_KEY
METRIC_ID
VALUE
VALUE_ID
SERVER_NAME

EXSPI_M0660

ID
SYSTEMNAME
DATETIME
GMT
SHIFTNAME
COUNTER_0660
INSTANCE_0660
NUM_BYTES_0660
NUM_MSGS_0660
SERVER_NAME

EXSPI_0661

ID
SYSTEMNAME
DATETIME
GMT
SHIFTNAME
COUNTER_0661
INSTANCE_0661
NUM_BYTES_0661
NUM_MSGS_0661
SERVER_NAME

EXSPI_0662

ID
SYSTEMNAME
DATETIME
GMT
SHIFTNAME
DEST_TYPE_0662
INSTANCE_0662
NUM_BYTES_0662
NUM_MSGS_0662
SERVER_NAME

EXSPI_0663

ID
SYSTEMNAME
DATETIME
GMT
SHIFTNAME
SRC_TYPE_0663
INSTANCE_0663
NUM_BYTES_0663
NUM_MSGS_0663
SERVER_NAME

EXSPI_M1002

ID
SYSTEMNAME
DATETIME
GMT
SHIFTNAME
FROMSYSTEM
INSTANCEVAL
MEASUREDTIME
MSE_DEST_SITE
MSE_ORIG_SITE
PINGTIMESTAMP
SLA
SLAAPPROACH
TIMEOUT
TOSYSTEM

EXSPI_CMV

ID
SYSTEMNAME
DATETIME
GMT
SHIFTNAME
SERVER_NAME
STORAGEGROUP_NAME
DATABASE_NAME
INSTANCEVAL
READSIZE
SLA
SLAAPPROACH
TIMEOUT
MEASUREDTIME
RUNTIME
INTERVAL_KEY

EXSPI_CML

ID
SYSTEMNAME
DATETIME
GMT
SHIFTNAME
SERVER_NAME
STORAGEGROUP_NAME
DATABASE_NAME
INSTANCEVAL
LOGONSIZE
SLA
SLAAPPROACH
TIMEOUT
MEASURED TIME
RUNTIME
INTERVAL_KEY

EXSPI_CMS

ID
SYSTEMNAME
DATETIME
GMT
SHIFTNAME
SERVER_NAME
STORAGEGROUP_NAME
DATABASE_NAME
INSTANCEVAL
SENDSIZE
SLA
SLAAPPROACH
TIMEOUT
MEASURED TIME
RUNTIME
INTERVAL_KEY

EXSPI_POP3PERF

ID
SYSTEMNAME
DATETIME
GMT
SHIFTNAME
INSTANCE_NAME
SERVER_NAME
ADMINDISPLAY_NAME
POP3CON
POP3FAILEDCON
POP3REJECTEDCON

EXSPI_DELIV

ID

SYSTEMNAME

DATETIME

GMT

SHIFTNAME

INSTANCE_KEY

SERVER_NAME

DELIVSTATUS

SLATIME

SLAPERCENT

DELIVTOTAL

PERCENTMET

TOTALMISSEDSLA

AVERAGEDELIV

ORIGSVR

INTERVAL_KEY

EXSPI_PFDDETAIL

ID

SYSTEMNAME

DATETIME

GMT

SHIFTNAME

SERVER_NAME

STORAGEGROUP_NAME

DATABASE_NAME

FOLDER_NAME

FOLDER_LASTACCESS

FOLDER_SIZE

FOLDER_MSGCNT

Exchange 2007 の Service Reporter スキーマ

EX2007_MBDETAIL

MB_IDENTITY

MB_NAME

MB_SVRNAME

MB_SGNAME

MB_DBNAME

MB_SIZE

MB_MSGCOUNT

MB_DISCONNECT

MB_DELCOUNT

MB_DELSIZE

MB_STGLIMIT

EX2007_MBPERF

INSTANCE_NAME

SERVER_NAME

MBDELIVERYTIME

MBLOCALDELIVER

MBDELIVER

MBSENT

MBSUBMITTED

MBRECIPIENT

MBACTIVELOGON

MBLOGON

MBLOGONPEAK

MBSIRATIO

MBRECOVERITEMS

MBRECOVERSIZE

EX2007_PFPERF

INSTANCE_NAME

SERVER_NAME

PFDELIVERYTIME

PFDELIVER

PFSENT

PFSUBMITTED

PFRECIPIENT

PFACTIVELOGON

PFLOGON

PFLOGONPEAK

PFSIRATIO

PFRECOVERITEMS

PFRECOVERSIZE

PFREPRCVD

PFREPRESENT

PFREPQ

EX2007_IMAP4PERF

INSTANCE_NAME

SERVER_NAME

ADMINDISPLAY_NAME

IMAP4CON

IMAP4FAILEDCON

IMAP4REJECTEDCON

EX2007_POP3PERF

INSTANCE_NAME

SERVER_NAME

ADMINDISPLAY_NAME

POP3CON

POP3FAILEDCON

POP3REJECTEDCON

EX2007_ISPERF

ISUSERCNT

ISACTIVEUSERCNT

ISANONUSERCNT

ISACTIVEANONUSERCNT

ISCONNECTCNT

ISACTIVECONNECTCNT

EX2007_SMTPSEND

INSTANCE_NAME

SERVER_NAME

ADMINDISPLAY_NAME

SMTPMSGSENT

SMTPMSGRECEIVE

SMTPBYTESENT

SMTPBYTERECEIVE

SMTPMSGBYTESENT

SMTPMSGBYTERECEIVE

SMTPINBOUNDCON

SMTPOUTBOUNDCON

SMTPOUTBOUNDCONREF

EX2007_SMTPRECV

INSTANCE_NAME

SERVER_NAME

ADMINDISPLAY_NAME

SMTPMMSGSENT

SMTPMMSGRECEIVE

SMTMPBYTESENT

SMTMPBYTERECEIVE

SMTPMMSGBYTESENT

SMTPMMSGBYTERECEIVE

SMTPINBOUNDCON

SMTPOUTBOUNDCON

SMTPOUTBOUNDCONREF

D Embedded Performance Component (EPC) スキーマ

EXSPI_ASNOTIFY

ASNTOTAL
ASNSENT
ASNIGNORE
ASNDISCARD
ASNEXPIRED
ASNBIFURCATED

EXSPI_ASYNC

ASYNCSUSERS
ASYNCSSENDMAIL
ASYNCCMDS
ASYNCCCLIENTITEMS
ASYNCSERVERITEMS
ASYNCAD
ASYNCCONNECT
ASYNCPENDING

EXSPI_CML

INSTANCE_KEY
SERVER_NAME
STORAGEGROUP_NAME
DATABASE_NAME
INSTANCEVAL
LOGONSIZE
SLA
SLAAPPROACH
TIMEOUT
MEASURED TIME
RUNTIME
INTERVAL_KEY

EXSPI_CMR

INSTANCE_KEY
SERVER_NAME
STORAGEGROUP_NAME
DATABASE_NAME
INSTANCEVAL
READSIZE
SLA
SLAAPPROACH
TIMEOUT
MEASURED TIME
RUNTIME
INTERVAL_KEY

EXSPI_CMS

INSTANCE_KEY
SERVER_NAME
STORAGEGROUP_NAME
DATABASE_NAME
INSTANCEVAL
SENDSIZE
SLA
SLAAPPROACH
TIMEOUT
MEASUREDTIME
RUNTIME
INTERVAL_KEY

EXSPI_DELIV

INSTANCE_KEY
SERVER_NAME
STATUS
SLATIME
SLAPERCENT
DELIVTOTAL
PERCENTMET
TOTALMISSEDSLA
AVERAGEDELIV
ORIGINATING_SERVER
INTERVAL_KEY

EXSPI_DSACCESS

CACHEMISSESPERSEC
CACHEHITSPERSEC

EXSPI_FTIDATA

SERVER_NAME
INSTANCE_NAME
FTILOCATION
FTISIZ
FTIFREE
FTITOTAL
FTIFP

EXSPI_IMAP4

INSTANCE_NAME
SERVER_NAME
ADMINDISPLAY_NAME
IMAP4CON
IMAP4FAILEDCON
IMAP4REJECTEDCON
IMAP4UID

EXSPI_ISCLIENT

ISCLATENCY10
ISCLATENCY5
ISCLATENCY2
ISCRPCATTEMPT
ISCRPCSUCCEED
ISCRPCFAIL
ISCRPCFUNAV
ISCRPCFBUSY
ISCRPCFCANCEL
ISCRPCFCALLFAIL
ISCRPCFACCESSDENY
ISCRPCFOTHER

EXSPI_ISPERF

RPCREQUESTS
RPCOPERATIONSPERSEC
ISVMLARGESTBLOCK
ISVMLARGEFREEBB
ISVM16MBFREE
ISUSERCNT
ISCONNECTCNT
ISANONUSERCNT
ISACTIVEUSERCNT
ISACTIVECONNECTCNT
ISACTIVEANONUSERCNT

EXSPI_M0660

INSTANCE_KEY
SERVER_NAME
INSTANCE_0660
NUM_BYTES_0660
NUM_MSGS_0660
COUNTER_0660

EXSPI_M0661

INSTANCE_KEY
SERVER_NAME
INSTANCE_0661
NUM_BYTES_0661
NUM_MSGS_0661
COUNTER_0661

EXSPI_M0662

INSTANCE_KEY
SERVER_NAME
INSTANCE_0662
NUM_BYTES_0662
NUM_MSGS_0662
DEST_TYPE_0662
COUNTER_0662

EXSPI_M0663

INSTANCE_KEY
SERVER_NAME
INSTANCE_0663
NUM_BYTES_0663
NUM_MSGS_0663
SRC_TYPE_0663
COUNTER_0663

EXSPI_M1002

INSTANCE_KEY
INTERVAL_KEY
SERVER_NAME
MSE_ORIG_SITE
MSE_DEST_SITE
PINGTIMESTAMP
FROMSYSTEM
TOSYSTEM
INSTANCEVAL
SLA
SLAAPPROACH
TIMEOUT
MEASUREDTIME

EXSPI_MBDetail

INSTANCE_KEY
INTERVAL_KEY
MAILBOX_NAME
SERVER_NAME
STORAGEGROUP_NAME
DATABASE_NAME
MAILBOX_SIZE
MAILBOX_QUOTA
MAILBOX_MSGCNT
MAILBOX_LASTACCESS

EXSPI_MBPERF

INSTANCE_NAME
SERVER_NAME
MBSSENDQ
MBRECEIVEQ
MBDELIVERYTIME
MBLOCALDELIVER
MBDELIVER
MBSSENT
MBSUBMITTED
MBRECIPIENT
MBACTIVELOGON
MBLOGON
MBLOGONPEAK
MBSIRATIO
MBRECOVERITEMS
MBRECOVERSIZE

EXSPI_MBSUMMARY

INSTANCE_KEY
STORAGEGROUP_NAME
DATABASE_NAME
SERVER_NAME
ADMINGROUP
EDBPATH
STMPATH
EDBSIZE
STMSIZE
EDBFREE
STMFREE
EDBTOTAL
STMTOTAL
MBLOGICALSIZE
MAILBOX_USRCNT
MAILBOX_MSGCNT
INTERVAL_KEY

EXSPI_MTADATA

SERVER_NAME
INSTANCE_NAME
MTADATABASEPATH
MTADATABASESIZE
MTADATABASEFREE
MTADATABASETOTAL
MTADATABASEFP

EXSPI_MTAPERF

MTAWORKQ
MTAMSGIN
MTAMSGOUT
MTARCPIN
MTARCPOUT
MTABYTESIN
MTABYTESOUT

EXSPI_MTLDATA

SERVER_NAME
MTLPATH
MTLSIZE
MTLCNT
MTLFREE
MTLTOTAL
MTLFP

EXSPI_MULTI

INSTANCE_KEY
SERVER_NAME
METRIC_ID
VALUE_ID
INSTANCE
VALUE
INTERVAL_KEY

EXSPI_OMA

OMASENT
OMAIgnore
OMADISCARD
OMARESPONSE

EXSPI_OWABE

INSTANCE_NAME
SERVER_NAME
OWAMSGSENT
OWAMSGSOPEN
OWAAUTHS
OWAAUTHSCACHE
OWARECENTAUTHS

EXSPI_OWAFE

INSTANCE_NAME
OWACONNECTIONS
OWAMAXCONNECTIONS

EXSPI_PFDDETAIL

INSTANCE_KEY
INTERVAL_KEY
FOLDER_NAME
SERVER_NAME
STORAGEGROUP_NAME
DATABASE_NAME
FOLDER_SIZE
FOLDER_MSGCNT
FOLDER_LASTACCESS

EXSPI_PFPERF

INSTANCE_NAME
SERVER_NAME
PFSENDQ
PFRECEIVEQ
PFDELIVERYTIME
PFDELIVER
PFSENT
PFSUBMITTED
PFRECIPIENT
PFACTIVELOGON
PFLOGON
PFLOGONPEAK
PFSIRATIO
PFRECOVERITEMS
PFRECOVERSIZE
PFREPRCVD
PFREPRESENT
PFREPQ

EXSPI_PFSUMMARY

INSTANCE_KEY
STORAGEGROUP_NAME
DATABASE_NAME
SERVER_NAME
ADMINGROUP
EDBPATH
STMPATH
EDBSIZE
STMSIZE
EDBFREE
STMFREE
EDBTOTAL
STMTOTAL
PFLOGICALSIZE
FOLDER_COUNT
FOLDER_MSGCNT
INTERVAL_KEY

EXSPI_POP3

INSTANCE_NAME
SERVER_NAME
ADMINDISPLAY_NAME
POP3CONN
POP3FAILEDCON
POP3REJECTEDCON
POP3DELE
POP3RETR

EXSPI_PORTS

SERVER_NAME
PORT_NAME
PORT_NUMBER
SERVICE_PROVIDER
SENT_BYTE
RECV_BYTE
RESP_TIME
CONFIG_TIMEOUT

EXSPI_SINGLE

Version
Reserve 1
Reserve 2
IS Active User Count
IS User Count
MTA Inbound Msgs Tot
MTA Outb.Msgs Tot
MTA Tot. Recip. Inb.
MTA Tot. Recip. Outb
MTA Inb.Bytes Total
MTA Out.Bytes Total
Priv.IS Local Deliv.
Priv.IS Msgs Deliv.
Priv.IS Msgs Sent
Priv.IS Msgs Submit.
Priv.IS Recip.Deli.
Pub.IS Msgs Deliv.

EXSPI_SINGLE

(続き)

Pub.IS Msgs Sent
Pub.IS Msgs Submit.
Pub.IS Recip.Deliv.
Newsfeed Msgs Sent
Newsfeed Msgs Receiv
NNTP Messages Read
NNTP Messages Posted
MTA Queue length
Priv.IS Send Queue
Priv.IS Recei.Queue
Pub.IS Send Queue
Pub.IS Recei.Queue
Priv.IS Avg Local
Priv.IS Avg Delivery
Pub.IS Avg Local
Pub.IS Avg Delivery
IMC In Msgs Total
IMC Out Msgs Total
IMC Total In (KB)
IMC Total Out (KB)
IMC Tot.In Recip.
IMC Tot.Out Recip.
IMC Tot.Msgs Queued
Priv.IS DB Size (MB)
Priv.IS Tot.MBoxes
Priv.IS Tot.Mesgs
Priv.IS Log.DB Size
Priv.IS Inst. Ratio
Pub.IS DB Size (MB)
Pub.IS Tot.Folders
Pub.IS Tot.Mesgs
Pub.IS Log.DB Size
Pub.IS Inst. Ratio
SERVER_NAME

EXSPI_SMTpdata

SERVER_NAME
INSTANCE_NAME
SMTPBADMAILDIR
SMTPBADMAILSIZE
SMTPBADMAILCNT
SMTPBADMAILFREE
SMTPBADMAILTOTAL
SMTPBADMAILFP
SMTPPICKUPDIR
SMTPPICKUPSIZE
SMTPPICKUPCNT
SMTPPICKUPFREE
SMTPPICKUPTOTAL
SMTPPICKUPFP
SMTPQUEUEUDIR
SMTPQUEUEUSIZE
SMTPQUEUECNT
SMTPQUEUEFREE
SMTPQUEUETOTAL
SMTPQUEUEFP

EXSPI_SMTPPERF

INSTANCE_NAME
SERVER_NAME
ADMINDISPLAY_NAME
SMTPMSGSENT
SMTPMSGRECEIVE
SMTPBYTESENT
SMTPBYTERECEIVE
SMTPMSGBYTESENT
SMTPMSGBYTERECEIVE
SMTPINBOUNDCON
SMTPOUTBOUNDCON
SMTPOUTBOUNDCONREF

EXSPI_SMTQP

INSTANCE_NAME
SERVER_NAME
ADMINDISPLAY_NAME
REMOTERETRYQ
REMOTEQ
LOCALRETRYQ
LOCALQ
PENDINGROUTINGQ
CATEGORIZERQ

EXSPI_SRS

SRSDIRPATH
SERVER_NAME
SSRSDIRSIZE
SRSDIRFREE
SRSDIRTOTAL
SRSDIRPF
INTERVAL_KEY

EXSPI_TRANSLOG

STORAGEGROUP_NAME
SERVER_NAME
TRANSLOGFILEPATH
TRANSLOGFILESIZE
TRANSLOGFILEFREE
TRANSLOGFILETOTAL
TRANSLOGFILEFP
INTERVAL_KEY

E Exchange 2000 または Exchange 2003 用 サービス アカウントの作成

Microsoft Exchange SPI は、多くのソースからデータを収集します。Microsoft Exchange SPI では、さまざまなタイプのデータを収集するために、高度なユーザー資格情報を必要とします。そのような資格情報を取得するには、HPOM 管理エージェントを Local System として動作させるのが最も簡単です。組織内でこれを行うことができない場合は、必要な権限を持つ特別なサービス アカウントを作成する必要があります。

タスク 1: サービス アカウントの作成

- 1 管理ノードのドメインのホスト システムにログオンします。
- 2 [スタート]>[設定]>[コントロール パネル]>[管理ツール]>[Active Directory ユーザーとコンピュータ]を選択します。
- 3 [Active Directory ユーザーとコンピュータ]を展開し、[Users] を右クリックして、[新規作成]>[ユーザー]を選択します。

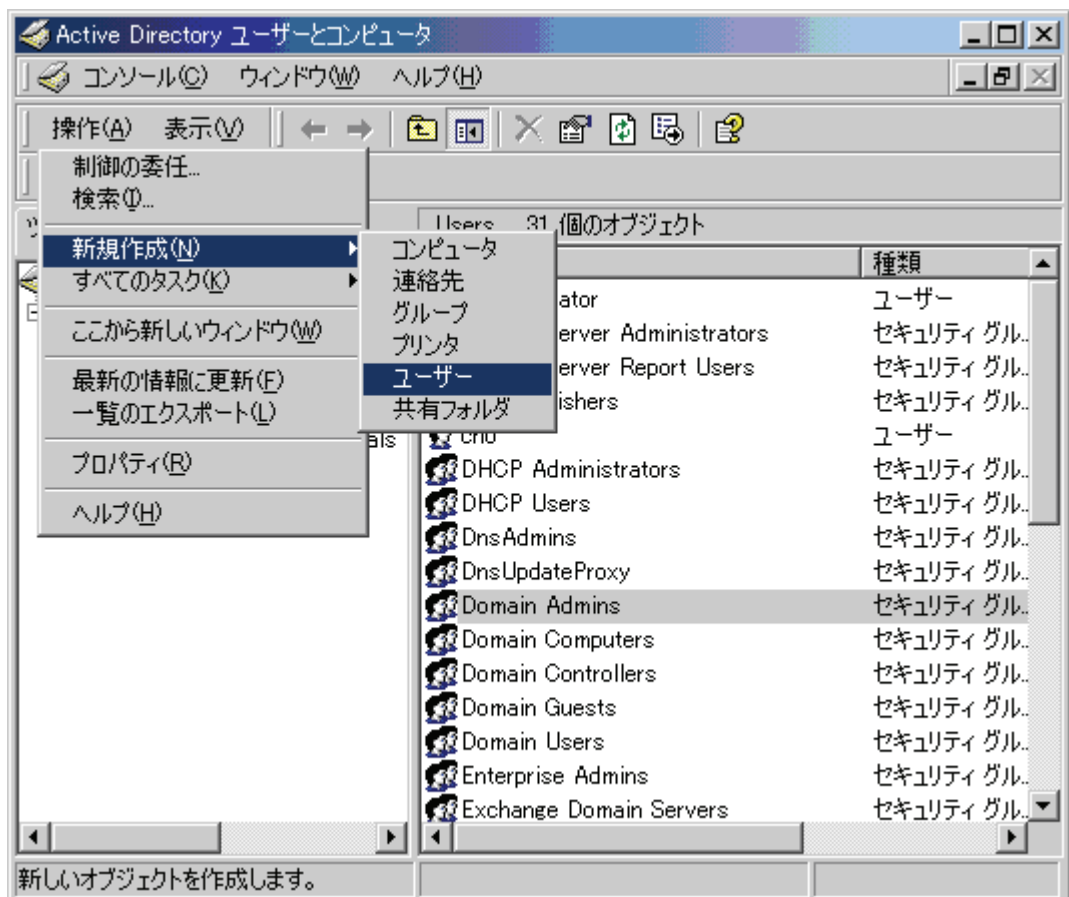

- 4 **【新しいオブジェクト - ユーザー】** ダイアログで、新規サービス アカウントのユーザー名を **【名】** フィールドと **【ユーザー ログオン名】** フィールドに入力します。



このような権限を持つサービス アカウントを Windows ドメインごとに作成する必要があります。ユーザー名には、どのような名前でも使用できます。この例では、サービス アカウントのユーザー名として「MSXSPI」を使用しています。

- 5 次のウィンドウで、**【パスワード】** と **【パスワードの確認入力】** にサービス アカウントのパスワードを入力します。
- 6 **【パスワードを無期限にする】** をオンにします。次に、**【次へ】** をクリックします。

新しいオブジェクト - ユーザー

作成先: hpjstdtsf.kobe.hp.com/Users

パスワード(P): *****

パスワードの確認入力(C): *****

ユーザーは次回ログオン時にパスワード変更が必要(M)

ユーザーはパスワードを変更できない(S)

パスワードを無期限にする(W)

アカウントは無効(O)

< 戻る(B) 次へ(N) > キャンセル

- 7 [新しいオブジェクト] ダイアログで、[Exchange メールボックスを作成する] をオフにし、[次へ] をクリックします。

新しいオブジェクト - ユーザー

作成先: hpjstdtsf.kobe.hp.com/Users

Exchange メールボックスを作成する(R)

エイリアス(U): MSXSPI

サーバー(S): 最初の組織/最初の管理グループ/HPJSDTSF

メールボックス ストア(I): 最初のストレージ グループ/メールボックス ストア (HPJSDTSF)

< 戻る(B) 次へ(N) > キャンセル

- 8 次のダイアログで [完了] をクリックして、ユーザーの作成を完了します。

- 9 これで **[Active Directory ユーザーとコンピュータ]** ダイアログに戻ります。右側のペインで、さきほど作成したユーザー (MSXSPI) を右クリックして、**[プロパティ]** を選択します。
- 10 サービスアカウントの **[プロパティ]** ページで **[全般]** タブを選択します。**[表示名]** フィールドと **[説明]** フィールドに「OVO Exchange SPI」と入力します。

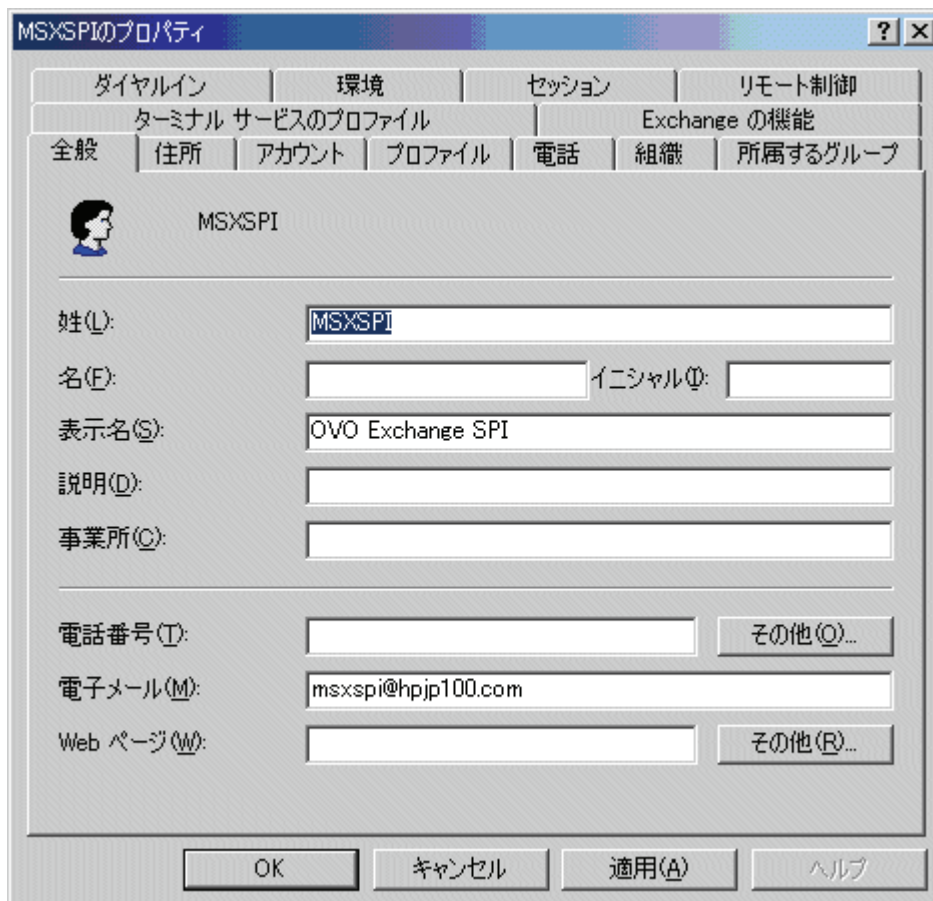

- 11 **[所属するグループ]** タブを選択し、**[追加]** をクリックします。
- 12 **[グループの選択]** ダイアログで、上のペインから **[Exchange Domain Servers]** を選択します。**[追加]** をクリックし、**[OK]** をクリックします。
- 13 これで新しいユーザーは、Domain Admins グループのメンバーになります。**[OK]** をクリックし、**[Active Directory ユーザーとコンピュータ]** ダイアログを終了します。



タスク 2: ローカル管理者グループへのサービス アカウント ユーザーの追加

- 1 ターゲットの各 Exchange 2000/2003 サーバー上で、[スタート]>[設定]>[コントロールパネル]を選択します。
- 2 [管理ツール]をダブルクリックします。[コンピュータの管理]をダブルクリックし、次に[ローカル ユーザーとグループ]フォルダを開きます。[グループ]フォルダを選択して開き、[Administrators]をダブルクリックします。
- 3 [Administrators のプロパティ]ダイアログで、[追加]ボタンをクリックします。[場所]ドロップダウンリストから正しいドメインを選択します。新しいサービス アカウント ユーザーをリストから選択し、[追加]をクリックします。
- 4 この新しいユーザーを含めるよう、検出ポリシー EXSPI-6.0 Exchange Service Discovery_jp を更新します。
- 5 この手順は、ターゲットの各 Exchange 2000/2003 サーバーについて実行する必要があります。

▶ 新しいグループ メンバシップおよび権限がサービス アカウントに適用されるまで数時間かかる場合があります。

F Exchange クラスタ用語集

クラスタ

クラスタは、ノードと呼ばれる独立したコンピュータのグループで、ネットワークでは可用性が高い単一システムとして認識されます。

ノード

Cluster Service が動作するクラスタを構成するシステムです。

リソース

リソースとは、Cluster Service の管理下にあるアプリケーションやサービスなどの物理エンティティまたは論理エンティティのことです。

クラスタ リソース グループ

クラスタ リソース グループは、構成および復旧目的のために、単一ユニットとして管理するためにグループ化されたリソースのセットです。リソース グループ内の各リソースは、そのグループ内の他のリソースに依存している場合があります。

リソース グループは、クラスタのフェイルオーバーのユニットです。

フェイルオーバー

フェイルオーバーは、障害が起きた際に、リソース グループを一方のノードからもう一方のノードへ移動するプロセスのことです。フェイルオーバーは、障害が起きた際に自動的に発生させることも、あるいは管理者が手動で開始することもできます。

フェイルバック

フェイルバックは、ノードでフェイルオーバーが発生する前に稼動していたリソースグループを、そのノードがアクティブな状態に戻った時に返すプロセスです。

アクティブ / パッシブ

一方のノードがアクティブで、もう一方のノードがパッシブ / アイドルになっている場合、クラスタはアクティブ / パッシブ モードです。アクティブ ノードに障害が発生した場合やオフラインになった場合にのみ、パッシブ ノードがアクティブになります。

アクティブ / アクティブ

各ノードには作業負荷の一部が割り当てられ、クライアントからの要求を処理します。一方のノードに障害が発生した場合やオフラインになった場合、そのリソースの管理がもう一方のノードへ渡されます。

仮想サーバー

仮想サーバーはリソース グループであり、以下のリソースが含まれます。

- ネットワーク名リソース
- IP アドレス リソース
- 仮想サーバーのクライアントがアクセスするリソース

仮想サーバーは、スタンドアロン システムとして稼動します。ネットワーク上のクライアントは、あたかも物理サーバーのごとく仮想サーバーと情報のやり取りができます。

Exchange Server クラスタ

Exchange Server クラスタを作成するには、**Windows Cluster Service** が提供するサービスが必要です。クラスタ対応バージョンの **Exchange** をインストールすると、**Microsoft Exchange Server** はカスタム ファイルとリソースをインストールします。**Windows Server** クラスタのノード上で **Exchange Server** のセットアップを行うと、このクラスタ対応バージョンの **Exchange** がインストールされます。

Exchange 仮想サーバー (EVS)

Windows クラスタに **Exchange** をインストールすると、**EVS** がクラスタ リソース グループのネットワーク名になります。このグループには、以下のものが含まれます。

- ネットワーク名リソース
- IP アドレス リソース
- 共通ストレージ サブ システムのディスク リソース

追加リソースによって以下のさまざまな **Exchange** のコンポーネントが示されます。

- System Attendant
- インフォメーション ストア
- ルーティング
- メッセージ追跡エージェント
- MSSearch
- プロトコル
- SMTP
- HTTP
- POP3
- IMAP

EVS は 1 つのユニットとして常時、クラスタの 1 つのノード上で稼動します。**EVS** の稼動は、クラスタのすべてのノードのサブセットに制限される場合もあります。

G spimetadata.xml ファイル

spimetadata.xml ファイルには、**Microsoft Exchange Server 2007** ノード用の **Microsoft Exchange SPI** の収集メカニズムに関連する情報が含まれます。以下に、すべての基本要素が入った spimetadata.xml ファイルの例を示します。デフォルトの spimetadata.xml ファイルは、**PowerShell** 収集設定ユーティリティを使用して変更できます。不正な変更を加えると **Microsoft Exchange SPI** の処理が正しく行われなくなる可能性があるため、spimetadata.xml ファイルを手動で変更することはお勧めできません。

spimetadata.xml ファイルの例

```
<?xml version="1.0" encoding="utf-8"?>
<CollectionDefinitions>
  <MetricSets>
    <MetricSet>
      <Name>MetrciSet1</Name>
      <Parameters>
      </Parameters>
      <SourceDefinition>
        <Type>
        </Type>
        <Command>Get-ReplicationAge</Command>
        <DataSource>
        </DataSource>
        <DataObject>
        </DataObject>
      </SourceDefinition>
      <Metric>
        <Name>CopyQueueLength</Name>
        <Datatype>System.Int64</Datatype>
        <Description>
        </Description>
        <Type>
        </Type>
      </Metric>
      <Metric>
        <Name>StorageGroupName</Name>
```

```

        <Datatype>System.String</Datatype>
        <Description>
        </Description>
        <Type>
        </Type>
    </Metric>
</MetricSet>
</MetricSets>
<Collections>
    <Collection>
        <Name>1</Name>
        <DisplayName>New Collection</DisplayName>
        <Description>New Collection</Description>
        <Interval>00:05:00</Interval>
        <CollectionSet>
            <MetricSetNameRef>MetricSet1</MetricSetNameRef>
        </CollectionSet>
        <Calculations />
        <Filters />
        <PublishMetrics>
            <PublishSetNameRef>Replication_Publish</PublishSetNameRef>
        </PublishMetrics>
        <AlertSets>
            <ThresholdSetNameRef>OpcMonCallForReplication</
ThresholdSetNameRef>
            <AlarmSetNameRef>OpcMsgForReplicationAge</AlarmSetNameRef>
        </AlertSets>
    </Collection>
</Collections>
<PublishedSets>
    <PublishedSet>
        <Name>Replication_Publish</Name>
        <Database>DATASOURCE</Database>
        <ClassName>TABLENAME</ClassName>
        <IndexBy>DAY</IndexBy>
        <RollBy>MONTH</RollBy>
        <Capacity>720</Capacity>
        <Metrics>
            <Metric>
                <MetricRef>

```



```

        <SetNameRef>SGNAME</SetNameRef>
        <MetricNameRef>StorageGroupName</MetricNameRef>
    </MetricRef>
</Metric>
<Metric>
    <MetricRef>
        <SetNameRef>CPQLEN</SetNameRef>
        <MetricNameRef>CopyQueueLength</MetricNameRef>
    </MetricRef>
</Metric>
</Metrics>
</PublishedSet>
</PublishedSets>
<AlertSets>
    <AlarmSets>
        <AlarmSet>
            <Name>OpcMsgForReplicationAge</Name>
            <Rules>
                <Rule>
                    <MetricSetName>MetrciSet1</MetricSetName>
                    <MetricName>CopyQueueLength</MetricName>
                    <ArithmeticOperator>GreaterThan</ArithmeticOperator>
                    <ValueToCompare>0</ValueToCompare>
                    <LogicalOperator>LastRule</LogicalOperator>
                </Rule>
            </Rules>
            <MessageDetails>
                <Application>MyApp</Application>
                <Object>MyObj</Object>
                <Text>Sending Messge with warning as severity and value of
%CopyQueueLength%</Text>
                <Severity>Warning</Severity>
                <ServiceID>
            </ServiceID>
            <MessageKey>
            </MessageKey>
            </MessageDetails>
        </AlarmSet>
    </AlarmSets>
<ThresholdSets>

```

```

    <ThresholdSet>
      <Name>OpcMonCallForReplication</Name>
      <MetricSetName>MetrciSet1</MetricSetName>
      <MetricName>CopyQueueLength</MetricName>
      <ThresholdPolicy>Any Threshold Policy Name</ThresholdPolicy>
      <AutoBaseline IsEnable="False" />
    </ThresholdSet>
  </ThresholdSets>
</AlertSets>
</CollectionDefinitions>

```

spimetadata.xml ファイルの要素

spimetadata.xml ファイルは、以下の主要要素から構成されます。

MetricSets — **MetricSets** 要素には以下の情報が含まれます。

- ノードから収集されるメトリック
- メトリックの収集に使用される cmdlet
- メトリック データのタイプ

PublishedSet — **PublishedSet** 要素には、データ ストアにメトリック データを保存するメカニズムが記述されます。

AlertSets — **AlertSets** 要素には、しきい値を使用してメトリック データを計算するための情報と、しきい値違反が発生する場合に警告を生成するメカニズムが含まれます。

Collections — **Collections** 要素には、**Collection** サブ要素が含まれます。**Collection** サブ要素には、個々の収集設定についてのすべての情報が保持されます。各 **Collection** 要素には以下の情報が含まれます。

- 収集の名前
- 使用される **MetricSets**
- データ ストアにメトリック データを保存するメカニズム
- しきい値違反が発生する場合に警告を生成するメカニズム

索引

A

Auto Deploy ポリシー
Exchange 2000, 70, 77

D

DataStore, 59

E

Exchange トポロジー ビューア
使用, 100

H

HP Operations エージェント, 9

HP Operations トポロジー ビューア, 99
サイトをマップの外に移動する, 104
マップ、表示の変更, 104

M

Manual Deploy ポリシー
Exchange 2000, 83
Exchange 2003, 76

MetricSet, 59

O

OpCMon Call, 59

OpCMsg Call, 59

P

PowerShell 収集設定ユーティリティ, 60

R

Refresh Collection Definition ポリシー, 35

Register DataCollector ツール, 31

S

Service Reporter スキーマ, 117

SLA
for Exchange 2000/2003, 48

Start ExData Collection Manager ツール, 32

Start PowerShell Collector ツール, 33

あ行

インストルメンテーション ファイル, 111

か行

管理サーバー, 9

管理ノード, 9
ノードの追加, 38, 23

[クライアント SLA 設定], 98

クラスタ サポート, 53, 149

クラスタ用語集, 149

グラフ

Exchange 2000 グラフ, 95

Exchange 2003 グラフ, 95

さ行

サイト トポロジー, 103

収集定義の追加または変更, 60

手動配布

Exchange 2000 および 2003, 84

詳細な Exchange データの収集, 103

た行

タグ機能、使用, 115

追加 cmdlet の作成, 63

ツール

- Client MAPI Logon 設定 , 98
- Client Message Read 設定 , 98
- Client Message Send 設定 , 98
- [End-to-End 構成], 98
- [Exchange インフォメーション ストアのマウント], 99
- Exchange クラスタ設定ツール , 99
- HP Operations トポロジー ビューア
 - データ収集の権限 , 103
 - はじめて使用する場合 , 104
 - マップ、変更 , 104
- MAPI クライアント ベースのポリシー用の MBOX 作成 , 98
- [MBOX 設定], 98
- [組み込みパフォーマンス コンポーネント 設定], 99
- [セルフヒーリング情報], 99
- [トレース オン/オフ] ツール , 99
- メッセージ追跡の有効化 , 98

トポロジー ビューア , 12

は行

方法

- ポリシー
 - 新しいグループの作成 , 115
 - タグ付け , 115, 116

ポリシー

- 新しいグループの作成 , 115
- カスタマイズ , 116
- タグ付け , 115, 116

ま行

- マップ ビュー , 11
- メッセージ警告 , 11

ら行

レポート

- 作成の時間間隔 , 84

レポートおよびグラフ , 12