

Peregrine

AssetCenter

AssetCenter Web

© Copyright 2002 Peregrine Systems, Inc.

Wszelkie prawa zastrzeżone.

Informacje zawarte w niniejszym dokumencie są własnością Peregrine Systems, Incorporated i mogą być używane lub ujawniane jedynie za pisemną zgodą firmy. Zabrania się reprodukcji niniejszego podręcznika lub dowolnej jego części bez uprzedniego uzyskania pisemnej zgody firmy Peregrine Systems, Inc.. W dokumentacji wymienione są liczne marki produktów. Większość z nich to znaki towarowe zastrzeżone przez ich właścicieli.

Peregrine Systems ® i AssetCenter ® są znakami towarowymi Peregrine Systems, Inc.

Oprogramowanie opisane w niniejszym podręczniku jest dostarczane w ramach umowy licencyjnej pomiędzy Peregrine Systems, Inc. a użytkownikiem końcowym i musi być używane z zachowaniem warunków umowy. Informacje zawarte w tym dokumencie mogą zostać zmienione bez uprzedzenia i nie wiążą w żaden sposób Peregrine Systems, Inc.. Skontaktuj się z działem obsługi klienta Peregrine Systems, Inc., aby otrzymać informacje na temat daty ostatniej wersji niniejszego dokumentu.

Nazwy firm i osób wymienione w demonstracyjnej bazie danych i w przykładach podręcznikowych są fikcyjne, a ich celem jest zilustrowanie działania oprogramowania. Wszelkie podobieństwo do rzeczywistych firm lub osób, istniejących w przeszłości lub obecnie, jest czysto przypadkowe.

Informacje techniczne o produkcie lub dokumentację na temat licencjonowanego produktu można uzyskać w dziale Obsługi klienta Peregrine Systems, Inc. pod następującym adresem: support@peregrine.com.

Wszelkie informacje lub sugestie dotyczące niniejszego dokumentu prosimy kierować do Działu publikacji technicznych Peregrine Systems, Inc. pod następujący adres: doc_comments@peregrine.com.

Niniejsze wydanie dotyczy wersji 4.2.0 programu objętego umową licencyjną.

AssetCenter

Peregrine Systems, Inc.
Worldwide Corporate Campus and Executive Briefing Center
3611 Valley Centre Drive San Diego, CA 92130
Tel 800.638.5231 or 858.481.5000
Fax 858.481.1751
www.peregrine.com

Spis treści

Rozdział 1. Wstęp	9
Informacje ogólne	9
Zasady funkcjonowania	10
A propos niniejszego podręcznika	12
Konwencje zastosowane w niniejszym podręczniku	12
Rozdział 2. Instalowanie i konfigurowanie AssetCenter Web	15
.	
Etapy instalacji	16
Instalowanie AssetCenter	16
Instalowanie i konfigurowanie AssetCenter Web	16
Wymagana konfiguracja	17
Konfiguracja sprzętu	17
Konfiguracja oprogramowania	17
Wymagania wstępne	17
Instalowanie AssetCenter Web	18
Rozdział 3. Administrowanie AssetCenter Web	27
Używanie modułu administracyjnego	27
Uruchamianie i zatrzymywanie serwera Tomcat	28
Opcjonalne parametry serwera Tomcat	28

Definiowanie zmiennych serwera Tomcat dla sesji jednorazowej . . .	29
Określanie stałych parametrów Tomcat	29
Dostęp do modułu administracyjnego	29
Używanie panelu sterowania	31
Przeglądanie i drukowanie listy wdrożonych wersji	32
Przeglądanie dziennika serwera	33
Używanie strony ustawień	35
Ustawianie parametrów	36
Stan skryptów	36
Kolejki wiadomości	37
Stan kolejek	37
Konfiguracja wielojęzyczna	37
Kodowanie dokumentów	38
Określanie kodu państwa	38
Określanie kodu waluty	40
Wyświetlanie informacji o formularzu	42
Wyświetlanie szczegółów formularza	44
Rejestracja użytkownika	46
Zmiana hasła	47
Połączenia i zarządzanie sesjami użytkownika	49
Plik usage.log	49
Ustawienia dziennika	50
Dostosowania	51
Uprawnień użytkownika dotyczące dostosowywania	51
Uprawnienia dostosowania użytkownika	53
Podstawowe ustawienia	53
Rozdział 4. Używanie AssetCenter Web	57
Wiadomości ogólne	57
Połączenie z AssetCenter Web	57
Menu główne	58
Okno wyszukiwania	58
Pasek narzędzi	58
Ikony dostępne na stronach AssetCenter Web	59
Rozłączenie	59
Domyślne aplikacje WWW	59
Dostępne moduły	60
Funkcje związane z zarządzaniem umowami	60
Funkcje związane z zarządzaniem finansami	60
Funkcje związane z zarządzaniem repozytorium	60
Funkcje odnoszące się do czynności workflow	61
Przykład funkcji	62
Wyświetlanie danych	64

Aktualizacja danych	64
Zabezpieczenie danych	65

Spis rysunków

2.1. Okno instalatora CD-ROM-u	19
--	----

1 | Wstęp

ROZDZIAŁ

W niniejszym podręczniku szczegółowo opisano instalację i funkcjonowanie programu AssetCenter Web.

Ta wersja AssetCenter Web została opracowana dla AssetCenter 4.2.0.

Informacje ogólne

AssetCenter Web umożliwia dostęp do danych zarządzanych w AssetCenter wszystkim użytkownikom firmy, którzy mają przeglądarkę internetową.

W zależności od posiadanych uprawnień użytkownik może wykonywać różne operacje w bazie danych AssetCenter. Mogą to być zarówno operacje proste, jak przeglądanie zasobów, jak i operacje złożone, na przykład dodawanie lub usuwanie zasobów.

Trzy rzeczy wyróżniają AssetCenter Web:

- W przeciwieństwie do większości stron intranetowych lub internetowych przekazujących informacje statyczne, AssetCenter Web dostarcza informacji dynamicznych. Strony, pojawiające się na ekranie użytkownika, dokładnie odzwierciedlają dane zapisane w bazie danych

AssetCenter w danym momencie. AssetCenter Web składa każdą stronę w czasie rzeczywistym, aby wyświetlać całkowicie zaktualizowane dane.

- AssetCenter Web oferuje interaktywny dostęp do bazy danych AssetCenter. Dzięki temu użytkownik może, w czasie rzeczywistym:
 - przeglądać całość lub część danych bazy danych AssetCenter, w zależności od niektórych kryteriów (zapytanie do bazy danych, tożsamość użytkownika);
 - wyszukiwać dane: użytkownik może, na przykład, śledzić zlecenia pracy, które zostały mu przydzielone;
 - modyfikować lub usuwać dane.
- AssetCenter Web kontroluje wszystkie dostępy użytkowników AssetCenter Web do bazy danych AssetCenter.

Zasady funkcjonowania

AssetCenter Web jest zestawem aplikacji WWW opartych na technologii Open Application Architecture. Architektura Open Application Architecture (i w konsekwencji architektura AssetCenter Web) została tak opracowana, aby:

- oferować wachlarz usług wszystkim pracownikom firmy;
- oferować dostęp do tych usług wszędzie tam, gdzie jest to potrzebne;
- pomóc pracownikom firmy w szybkim wykonywaniu wcześniej określonych zadań.

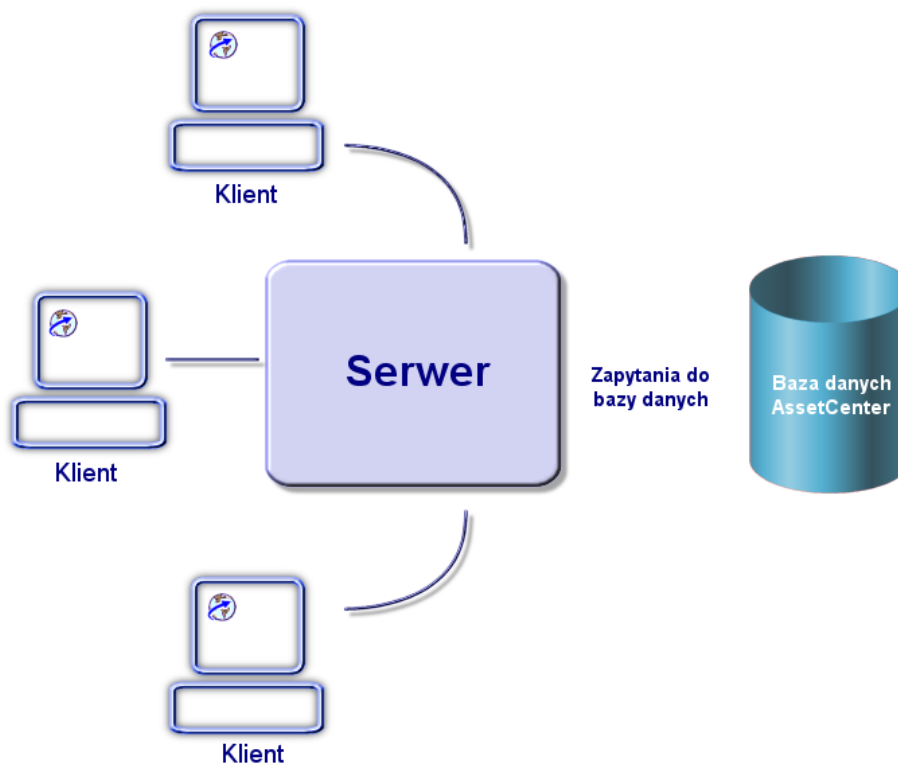

Szczegółową instrukcję instalacji (krok po kroku) można znaleźć w podręczniku zatytułowanym Open Application Architecture Platform Administrator's Guide (wyłącznie w języku angielskim).

Aby zainstalować rozwiązanie AssetCenter Web, należy zainstalować i skonfigurować kilka składników:

- SDK Java2 Standard Edition v1.3.1_01, który zawiera środowisko run-time Javy.
- Serwer aplikacyjny Tomcat 3.2.4
- AssetCenter

- Platforma OAA (Open Application Architecture) w wersji skonfigurowanej do stosowania aplikacji WWW AssetCenter Web.

 **Uwaga:**

Aplikacje WWW AssetCenter Web w wersji standardowej zawierają najczęściej używane funkcje. Można jednak zaprogramować nowe lub dostosować już istniejące aplikacje WWW za pomocą zestawu dostarczanego na życzenie przez Pomoc Techniczną Peregrine Systems. Zestaw ten zawiera Get-It Studio i projekt aplikacji AssetCenterWeb. Więcej informacji na temat obsługi Get-It Studio można znaleźć w podręcznikach do tej aplikacji. Podręczniki te są dostępne wyłącznie w angielskiej wersji językowej.

A propos niniejszego podręcznika

Niniejszy podręcznik jest przeznaczony zarówno dla administratorów, których zadaniem jest instalowanie, konfigurowanie i obsługiwanie AssetCenter Web, jak i dla użytkowników AssetCenter Web.

Administratorzy powinni przeczytać całość niniejszego podręcznika, a także podręczniki do OAA.

Użytkownicy powinni przeczytać następujące rozdziały:

- Rozdział 1 - Wstęp
- Rozdział 3 - Używanie AssetCenter Web

Konwencje zastosowane w niniejszym podręczniku

W niniejszym podręczniku zostały zastosowane następujące konwencje:

Konwencja	Opis
Kod	Przykład kodu lub polecenia.
Czcionka o stałej szerokości znaku	Polecenie DOS, parametr funkcji lub formatowanie danych.
...	Pominięta część kodu lub polecenia

Konwencja	Opis
Uwaga: Informacje dodatkowe...	Uwaga o znaczeniu informacyjnym
WAŻNE: Ostrożnie...	Informacje ważne dla użytkownika.
Podpowiedź: Porada dla użytkownika...	Porada
Ostrzeżenie: Ostrzeżenie	Informacje szczególnie ważne dla użytkownika.
Obiekt	Obiekt interfejsu graficznego: menu, pozycja menu, zakładka lub przycisk.

Oprócz tego zastosowano następujące konwencje:

- Etapy, które należy wykonać, są przedstawione w określonym porządku w postaci numerowanej listy. Przykład:
 - 1 Etap pierwszy
 - 2 Etap drugi
 - 3 Etap trzeci i ostatni
- Numery wszystkich rysunków i tabel są zgodne z numerami rozdziałów, w których się znajdują i z kolejnością pojawienia się w danym rozdziale. Przykład: tytuł czwartej tabeli rozdziału drugiego jest poprzedzony odnośnikiem **Tabela 2-4**.

2 Instalowanie i konfigurowanie AssetCenter Web

ROZDZIAŁ

W niniejszym rozdziale przedstawiono sposób instalowania i konfigurowania AssetCenter Web krok po kroku. Wyjaśniono także, jak optymalnie zainstalować i skonfigurować następujące elementy:

- AssetCenter
- OAA
- Aplikacje WWW AssetCenter Web

WAŻNE:

Administratorzy muszą obowiązkowo zapoznać się z niniejszym rozdziałem. Nie jest to jednak konieczne w przypadku typowego użytkownika AssetCenter Web, który uzyskuje dostęp do funkcji AssetCenter Web wprowadzając URL (adres WWW) w zwykłej przeglądarce internetowej.

Etapy instalacji

Ostrzeżenie:

Jeżeli została już zainstalowana poprzednia wersja AssetCenter Web, należy ją obowiązkowo odinstalować przed rozpoczęciem instalacji AssetCenter Web 4.2.0. Jeżeli uprzednio został zainstalowany program Get-Resources 2.5, instalator AssetCenter Web 4.2.0 wykrywa tę aplikację i dokonuje jej aktualizacji uzupełniając aplikację WWW Get-Resources 2.5 za pomocą aplikacji WWW AssetCenter Web 4.2.0.

Instalowanie AssetCenter

Informacje na temat instalacji AssetCenter można znaleźć w podręczniku zatytułowanym 'Instalacja', dostarczanym razem z oprogramowaniem AssetCenter. W podręczniku tym wyjaśniono sposób instalowania i konfigurowania tej aplikacji.

Instalowanie i konfigurowanie AssetCenter Web

W niniejszym podrozdziale opisano instalację i konfigurację programu AssetCenter Web i jego poszczególnych składników. Podczas instalacji konieczne będzie zainstalowanie następujących elementów:

- Java2 SDK - środowisko Java.
- Tomcat 3.2.4, serwer aplikacyjny.
- OAA.

Poszczególne procedury opisane w tej części dotyczą instalacji i konfiguracji domyślnego serwera WWW i Java (Tomcat). W przypadku innych serwerów WWW lub Javy nie można zastosować do instalacji instrukcji podanych w niniejszym podręczniku.

Wymagana konfiguracja

Niniejsza część zawiera informacje na temat konfiguracji sprzętu i oprogramowania wymaganej do instalacji AssetCenter Web w systemie Windows. Przed przystąpieniem do instalacji oprogramowania należy sprawdzić każdy z poniższych punktów.

Konfiguracja sprzętu

- Pentium II, 400 Mhz lub więcej, minimum 256 MB pamięci RAM.
- Około 150 MB dostępnych na twardym dysku.

Konfiguracja oprogramowania

- Microsoft Windows NT 4.0 Server lub Workstation, lub Windows 2000.
- Microsoft Internet Information Server (IIS) 4.0 (ten składnik można w razie potrzeby załadować ze strony WWW Microsoft).

 Uwaga:

Windows NT Workstation używa aplikacji Personal Web Server (PWS) zamiast Internet Information Server (który funkcjonuje wyłącznie w Windows NT Server). W przypadku Windows NT, licencja Microsoft wymaga używania wersji Server w tym środowisku produkcyjnym.

Wymagania wstępne

Przed przystąpieniem do instalacji AssetCenter Web, należy wziąć pod uwagę:

- 1 Czy na serwerze jest zainstalowany JDK? Wersja 1.3.1 Java2 SDK jest dostarczana na CD-ROM-ie instalacyjnym AssetCenter Web. W przypadku wersji JDK wcześniejszej niż 1.3, należy ją obowiązkowo odinstalować przed zainstalowaniem OAA.
- 2 Czy na serwerze jest zainstalowany serwer WWW ? JRun 3.1 jest dostarczany na CD-ROM-ie instalacyjnym programu Get-It. W przypadku wersji JRE wcześniejszej niż 3.1, należy ją obowiązkowo odinstalować przed zainstalowaniem Get-It.

⚠ Ostrzeżenie:

Ograniczenia związane z systemem operacyjnym sprawiają, że ścieżki instalacyjne JDK, Tomcat i OAA nie mogą liczyć więcej niż osiem znaków. Umożliwia to prawidłowe załadowanie wszystkich bibliotek dynamicznych Javy i Peregrine Systems przez serwer Javy. JDK, Tomcat i OAA należy obowiązkowo zainstalować w folderze głównym twardego dysku. Jeżeli zostaną użyte długie ścieżki dostępu do tych produktów, może się zdarzyć, że aplikacje WWW będą nieprawidłowo wyświetlane lub że wcale nie zostaną wyświetlone.

Instalowanie AssetCenter Web

Pełna instalacja AssetCenter Web składa się z trzech etapów. Należy je wykonać w podanej kolejności:

- 1 Instalacja Java2 SDK.
- 2 Instalacja Tomcat 3.2.4.
- 3 Instalacja OAA.

✍ Uwaga:

Poczas instalacji, na serwerze WWW (wyłącznie IIS lub PWS) tworzony jest automatycznie folder wirtualny getit.

Etap pierwszy - instalacja JDK

- 1 Włóż CD-ROM AssetCenter Web do napędu CD-ROM-ów. Program instalacyjny powinien uruchomić się automatycznie. Jeżeli tak się nie dzieje, sprawdź zawartość CD-ROM-u: powinien się na nim znajdować plik autorun.exe. Kliknij podwójnie ten plik, aby uruchomić program instalacyjny i wyświetlić okno instalatora na ekranie.

Rysunek 2.1. Okno instalatora CD-ROM-u

- 2 Kliknij przycisk **Install Java2 SDK** (Instaluj Java2 SDK). Na ekranie pojawia się okno instalatora Javy, a następnie licencja użytkownika.
- 3 Przeczytaj uważnie licencję, a następnie kliknij przycisk **Yes** (Tak). Kreator prosi teraz o podanie folderu instalacyjnego dla JDK.

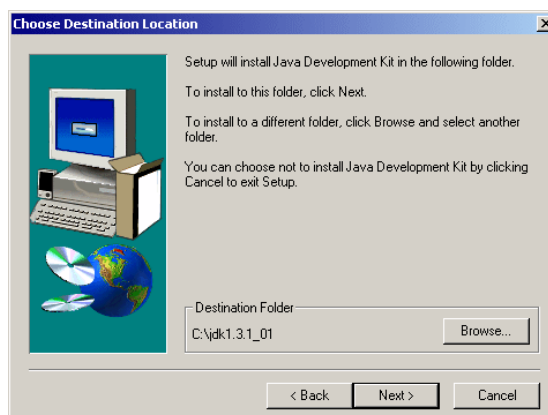

- 4 Kliknij przycisk **Browse** (Przełóżaj), aby wyedytować ścieżkę domyślną i wybierz folder główny twardego dysku, aby zainstalować ten składnik. Kliknij przycisk **Next** (Dalej).

 **Uwaga:**

JDK najlepiej zainstalować w folderze głównym twardego dysku, na przykład:

c:\jdk

Kreator przeprowadza teraz instalację JDK. Wyświetlane komunikaty informują o przeprowadzanych operacjach. Po pomyślnym zakończeniu instalacji wyświetla się ponownie okno instalatora CD-ROM-u.

Etap drugi - Instalacja Tomcat 3.2.4

Kliknij przycisk **Install Tomcat 3.2.4** (Instaluj Tomcat 3.2.4). Otwiera się okno Windows umożliwiające zdekompresowanie pliku instalacyjnego Tomcat.

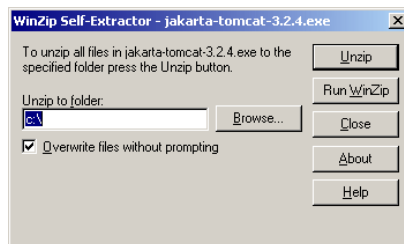

Kliknij przycisk **Unzip** (zdekompresuj). Po zakończeniu dekompresji kliknij przycisk **OK**. W podanej lokalizacji tworzony jest automatycznie folder jakarta-tomcat-3.2.4 .

Na tym etapie instalacji nie należy uruchamiać serwera Tomcat. Przejdź do następnej procedury, aby kontynuować instalację AssetCenter Web.

Etap trzeci - instalacja Peregrine OAA

Kliknij przycisk **Install Peregrine OAA**. Poczekaj, aż uruchomi się kreator instalacyjny OAA.

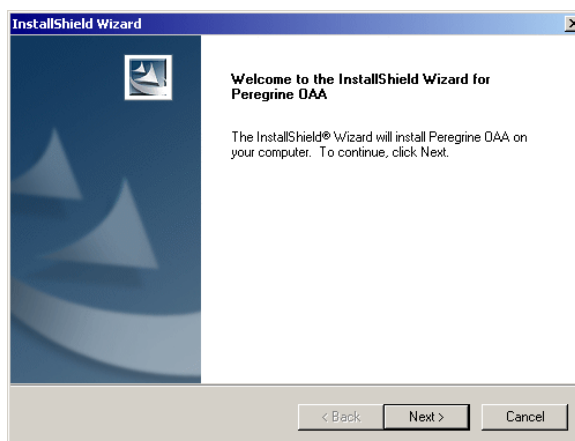

- 1 Kliknij przycisk **Next** (Dalej). Na ekranie pojawia się licencja użytkownika.
- 2 Przeczytaj uważnie treść licencji i kliknij przycisk **OK**. Kreator podaje wówczas folder docelowy OAA (domyślnie jest to C:\oaa). Kliknij przycisk **Next** (Dalej).

- 3 Nowe okno podaje, który składnik zostanie zainstalowany. Kliknij przycisk **Next** (Dalej).

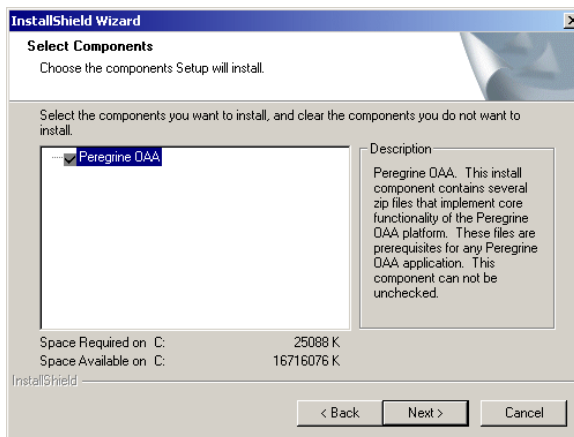

- 4 Kreator instalacyjny prosi o podanie serwera aplikacyjnego, który będzie używany razem z Peregrine OAA.

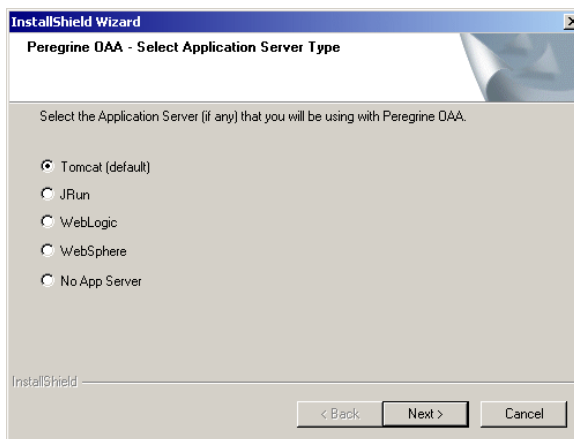

Sprawdź, czy wartością domyślną jest Tomcat i kliknij przycisk **Next** (Dalej).

5 Kreator pyta następnie, czy chcesz ustawić parametr **TOMCAT_OPTS**.

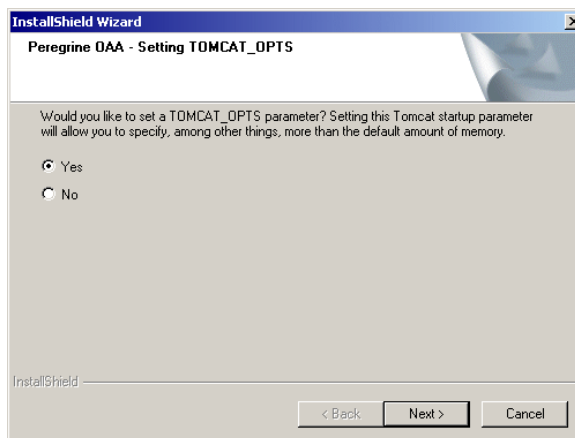

Sprawdź, czy wartością domyślną jest **Yes** i kliknij przycisk **Next** (Dalej). Kolejne okno podaje maksymalny rozmiar pamięci używanej przez Tomcat. Sprawdź, czy pole **Memory** jest wypełnione domyślnie (-Xmx256m) i kliknij przycisk **Next** (Dalej).

6 Kreator potwierdza zapisanie parametrów uruchamiania Tomcat.

Kliknij przycisk **OK**.

7 Kreator prosi o wybranie folderu docelowego aplikacji.

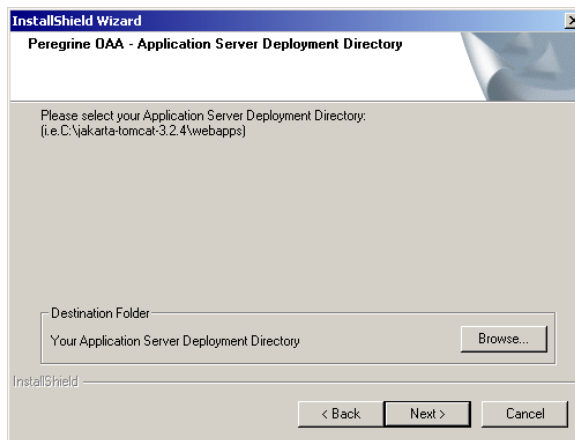

Kliknij przycisk **Browse** i wybierz C:\oaa. Kliknij przycisk **Next** (Dalej).
 8 Poczekaj na automatyczne zamknięcie nowego okna. Na ekranie pojawi się wówczas następujący komunikat:

(Instalacja OAA zakończyła się powodzeniem). Kliknij przycisk **Finish** (Zakończ) w celu zatwierdzenia instalacji. Aby była ona pełna, należy jeszcze zmodyfikować plik c:\jakarta-tomcat-3.2.4\conf\server.xml dodając następujące wiersze:

```
<Context path="/oaa"
  docBase="c:/oaa/oaa"
  crossContext="true"
  debug="0"
  reloadable="true"
  trusted="false" >
</Context>
```

 Uwaga:

Wraz z instalacją OAA automatycznie instalowane są aplikacje WWW potrzebne przy używaniu AssetCenter Web. Nie trzeba więc przeprowadzać dodatkowych operacji.

3 | Administrowanie AssetCenter Web

ROZDZIAŁ

W niniejszym rozdziale przedstawiono informacje potrzebne do administrowania programem AssetCenter Web.

Część administracyjna AssetCenter Web pozwala między innymi na zadeklarowanie połączenia z bazą danych AssetCenter, którą chcesz przeglądać za pomocą aplikacji WWW AssetCenter Web. Wszystkie parametry związane z używaniem AssetCenter Web można skonfigurować w module administracyjnym, opisanym poniżej.

Używanie modułu administracyjnego

Moduł 'Administracja' programu AssetCenter Web pozwala na:

- monitorowanie połączeń między Tomcat 3.2.4 a systemami zaplecza (w tym przypadku AssetCenter).
- wyświetlanie dziennika serwera, który przechowuje zapis działań wykonywanych na serwerze OAA.
- wyświetlanie i modyfikowanie parametrów pliku konfiguracyjnego Archway (archway.ini).
- uruchamianie i zatrzymywanie skryptów ECMA.

- wyświetlanie kolejek wiadomości.

W rozdziale tym zawarte są również instrukcje dotyczące uruchamiania i zatrzymania Tomcat, definiowania zmiennych opcjonalnych dla Tomcat, rejestrowania użytkownika, modyfikowania hasła i wyświetlania informacji na stronach i wykonywanych skryptach.

Uruchamianie i zatrzymywanie serwera Tomcat

Aby uruchomić i zatrzymać Tomcat:

- 1 Otwórz okno poleceń DOS.
- 2 Przejdź do folderu <tomcat>\bin.
- 3 Wpisz jedno z następujących poleceń:

Działanie	Platforma	Polecenie
Uruchomienie Tomcat	Windows	startup
Uruchomienie Tomcat	UNIX	tomcat.sh start
Zatrzymanie Tomcat	Windows	shutdown
Zatrzymanie Tomcat	UNIX	tomcat.sh stop

Opcjonalne parametry serwera Tomcat

W celu optymalizacji systemu można zmodyfikować niektóre parametry Tomcat. Listę tych parametrów oraz odpowiednią instrukcję można znaleźć w dokumentacji do SDK Java. Plik README SDK Java zawiera informacje dotyczące dokumentacji i podaje łącze do strony WWW firmy Sun: java.sun.com.

Ostrzeżenie:

Przed rozpowszechnieniem zmodyfikowanych parametrów w środowisku produkcyjnym radzimy zmodyfikować parametry Tomcat w środowisku testowym.

Definiowanie zmiennych serwera Tomcat dla sesji jednorazowej

W celu zdefiniowania parametrów Tomcat dla sesji jednorazowej:

- 1 Jeżeli serwer Tomcat został uruchomiony, zatrzymaj go.
- 2 W oknie poleceń DOS użytym do uruchomienia Tomcat określ zmienne zgodnie z następującą składnią: set TOMCAT_OPTS xxxx, gdzie xxxx to zmienna w postaci podanej w dokumentacji do Javy.
- 3 Naciśnij klawisz Enter.
- 4 Uruchom Tomcat. Zmienna ta jest ważna jedynie w aktywnej sesji. Jeżeli Tomcat zostanie zatrzymany, zostanie ona reinicjalizowana.

Określanie stałych parametrów Tomcat

Aby stale zmodyfikować parametry Tomcat, dodaj zmienne środowiskowe do systemu;

- 1 Otwórz okno dialogowe właściwości systemowych, następnie w zakładce Zaawansowane kliknij przycisk Zmienne środowiskowe.
- 2 Dodaj zmienne i ich wartości - jako zmienne systemowe lub zmienne użytkownika.
- 3 Kliknij przycisk OK.

Dostęp do modułu administracyjnego

Strony administracyjne umożliwiają konfigurowanie programu AssetCenter Web.

Login domyślny to Admin. Umożliwia on połączenie z modułem administracyjnym bez łączenia się z systemem zaplecza. Po skonfigurowaniu aplikacji dostęp do modułu administracyjnego można uzyskać za pośrednictwem menu nawigacji lub w zakładce 'Administracja' na stronie głównej.

! Ostrzeżenie:

Przy modyfikowaniu parametrów w module administracyjnym, w folderze `<tomcat>\webapps\oaa\WEB-INF` tworzony jest plik `local.xml` przechowujący te parametry. Przed każdą ponowną instalacją AssetCenter Web należy skopiować i zapisać ten plik w innym folderze niż folder instalacyjny AssetCenter Web. W przeciwnym wypadku wprowadzone parametry zostaną stracone.

W celu połączenia się z portalem administracyjnym:

- 1 Sprawdź, czy serwer aplikacyjny (na przykład Tomcat) został uruchomiony.
- 2 W polu Adres przeglądarki wpisz:

✍ Uwaga:

`<localhost>` jest nazwą serwera OAA.

- 3 Naciśnij klawisz ENTER. Wyświetla się strona logowania modułu administracyjnego.
- 4 W polu Nazwa wpisz 'Admin'. Login ten nie ma hasła.
- 5 Kliknij przycisk 'Zaloguj się jako administrator'.
- 6 Wyświetla się Panel sterowania. Dostępne są następujące czynności:
 - Panel sterowania - pozwala na kontrolowanie stanu połączeń z systemami.
 - Wdrożone wersje - pozwala na wyświetlanie i drukowanie listy pakietów wdrożonych podczas instalacji.
 - Dziennik serwera - pozwala na wyświetlenie działań serwera AssetCenter Web.
 - Ustawienia - pozwala na wyświetlenie i zmodyfikowanie parametrów portalu Peregrine.
 - Stan skryptu - pozwala na sprawdzenie stanu skryptu będącego w trakcie wykonywania. Na tej stronie można również uruchomić i zatrzymać wykonywanie skryptów.
 - Kolejki wiadomości - pozwala na wyświetlenie listy kolejek wiadomości.

- Stan kolejek - pozwala na wyświetlenie aktualnego stanu kolejek: operacyjne, odblokowane lub zawieszone.

WAŻNE:

Kompletna informacja na temat administrowania serwerem OAA przekracza ramy niniejszego podręcznika. Więcej informacji na ten temat można znaleźć w podręczniku zatytułowanym Open Application Architecture Platform Administrator's Guide (wyłącznie w wersji angielskiej).

Używanie panelu sterowania

Przy pierwszym połączeniu z modulem 'Administracja' wyświetla się panel sterowania.

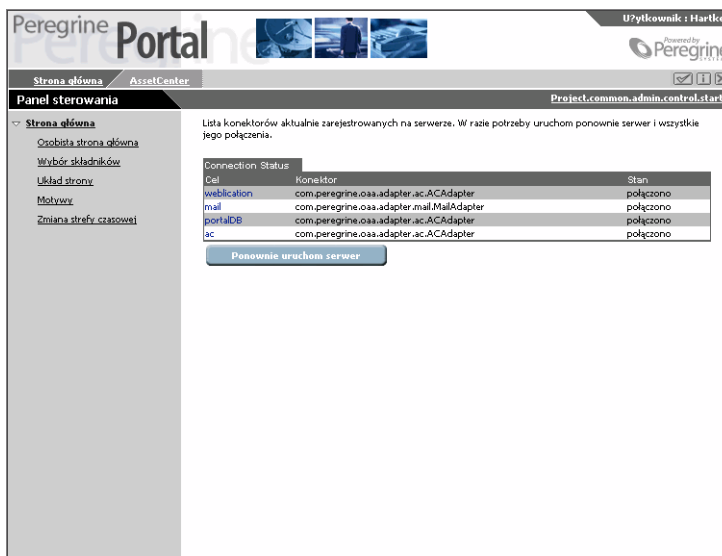

Cel	Konektor	Stan
application	com.peregrine.oaa.adapter.ac.ACAdapter	połączono
mail	com.peregrine.oaa.adapter.mail.MailAdapter	połączono
portalDB	com.peregrine.oaa.adapter.ac.ACAdapter	połączono
ac	com.peregrine.oaa.adapter.ac.ACAdapter	połączono

Strona ta służy do kontrolowania stanu połączeń z bazami danych, z którymi współpracuje AssetCenter Web.

Uwaga:

Przy pierwszym dostępie cele nie są skonfigurowane; ich stan to 'rozłączono'.

Aby ponownie zainicjalizować połączenie między serwiletem Archway a konektorami, kliknij przycisk **Ponownie uruchom serwer**. W górnej części strony wyświetla się komunikat potwierdzający uruchomienie.

Przeglądanie i drukowanie listy wdrożonych wersji

Strona 'Wdrożone wersje' zawiera pełną listę składników wdrożonych podczas instalacji oraz numery ich wersji.

Aby przeglądnąć listę wdrożonych wersji:

- 1 Wybierz pozycję 'Wdrożone wersje' w menu czynności. Wyświetla się lista zainstalowanych składników.

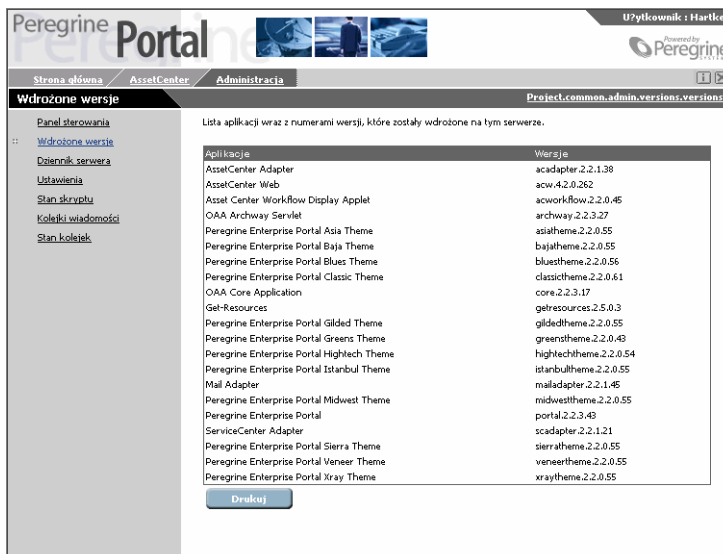

Aplikacje	Wersje
AssetCenter Adapter	acadapter.2.2.1.38
AssetCenter Web	acw.4.2.0.262
Asset Center Workflow Display Applet	acworkflw.2.2.0.45
OAA Archway Servlet	archway.2.2.3.27
Peregrine Enterprise Portal Asia Theme	asiatheme.2.2.0.55
Peregrine Enterprise Portal Baja Theme	bajatheme.2.2.0.55
Peregrine Enterprise Portal Blues Theme	bluetheme.2.2.0.55
Peregrine Enterprise Portal Classic Theme	classiotheme.2.2.0.61
OAA Core Application	core.2.2.3.17
Get-Resources	getresources.2.5.0.3
Peregrine Enterprise Portal Gilded Theme	gildedtheme.2.2.0.55
Peregrine Enterprise Portal Greens Theme	greentheme.2.2.0.43
Peregrine Enterprise Portal Hightech Theme	hightechtheme.2.2.0.54
Peregrine Enterprise Portal Istanbul Theme	istanbultheme.2.2.0.55
Mail Adapter	mailadapter.2.2.1.45
Peregrine Enterprise Portal Midwest Theme	midwesttheme.2.2.0.55
Peregrine Enterprise Portal	portal.2.2.3.43
ServiceCenter Adapter	scadapter.2.2.1.21
Peregrine Enterprise Portal Sierra Theme	sierratheme.2.2.0.55
Peregrine Enterprise Portal Veneer Theme	veneertheme.2.2.0.55
Peregrine Enterprise Portal Xray Theme	xraytheme.2.2.0.55

- 2 Kliknij przycisk **Drukuj**, aby wydrukować listę.

Przeglądanie dziennika serwera

Strona **Dziennik serwera** zawiera historię zdarzeń serwera.

Aby przeglądać dziennik serwera:

- 1 Wybierz pozycję 'Dziennik serwera' w menu czynności. Wyświetla się ekran umożliwiający wybór dziennika do przeglądnięcia.

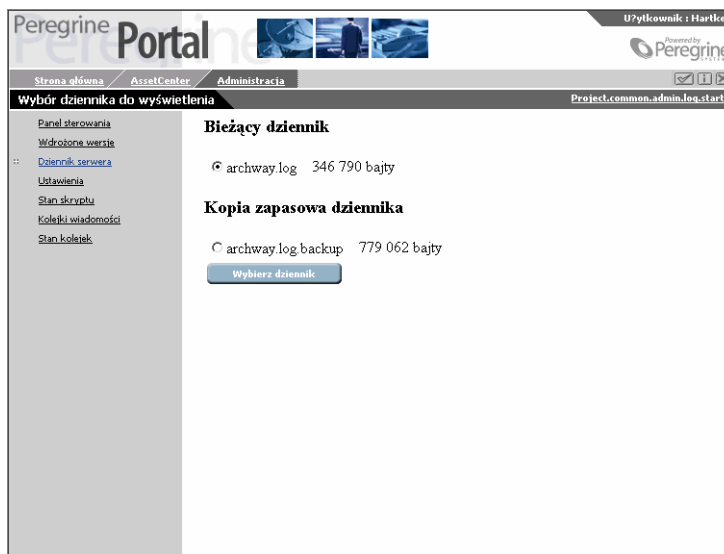

- 2 Wybierz dziennik i kliknij przycisk **Wybierz dziennik**. Wyświetla się formularz wyszukiwania. Wyszukiwanie może dotyczyć danego

elementu lub danej godziny; można też określić liczbę wierszy do wyświetlenia.

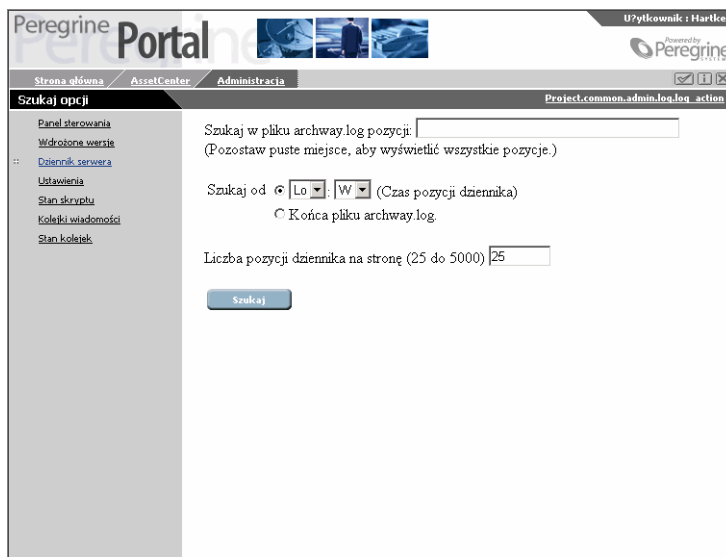

3 Kliknij przycisk **Szukaj**. Wyświetlają się odpowiednie pozycje dziennika.

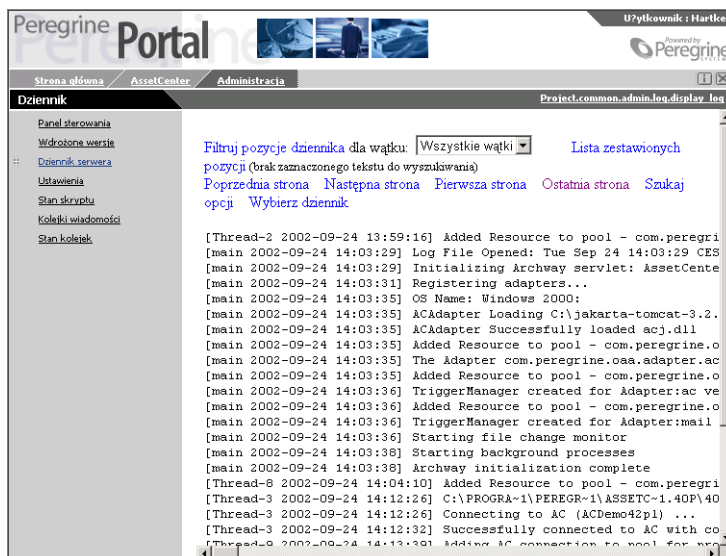

Użyj łączy znajdujących się w górnej i dolnej części strony do przeglądania dziennika. Łącza te służą także do powrotu do opcji wyszukiwania lub ekranu wyboru dziennika.

Lista rozwijana 'Filtruj pozycje dziennika' umożliwia przefiltrowanie wierszy według numeru identyfikacyjnego ich wątku. Jeżeli na przykład jeden ze skryptów jest wykonywany okresowo, wiadomości dotyczące tego skryptu giną wśród pozostałych komunikatów. Można przefiltrować wiadomości według identyfikatora, aby wyświetlić jedynie wiadomości dotyczące danego skryptu.

Używanie strony ustawień

Kliknij pozycję **Ustawienia** w menu czynności, aby wyświetlić aktualne wartości parametrów.

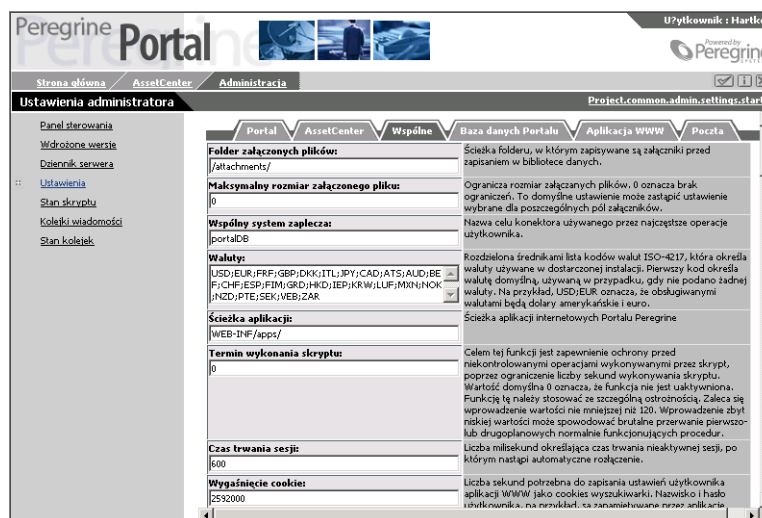

Strona ustawień zawiera różną zakładki, w zależności od stosowanych aplikacji WWW i konektorów. Zakładki występujące w AssetCenter Web to:

- Portal
- AssetCenter
- Wspólne
- Baza danych Portalu

- Aplikacja WWW
- Poczta

Wszystkie pola w zakładkach zostały opisane. Większość pól jest wypełniona domyślnie. Jeżeli wartość jest modyfikowana, w polu opisu pojawia się nowe łącze, które umożliwia przywrócenie wartości domyślnej. Jeżeli zostanie zmodyfikowane jedno z ustawień strony Administracja, w folderze C:\<serveur applicatif>\webapps\oaa\WEB-INF tworzony jest plik local.xml. Przechowuje on zmodyfikowane wartości ustawień. Po zmodyfikowaniu pliku należy ponownie uruchomić serwer Tomcat.

 **Ostrzeżenie:**

Jeżeli po zmianie ustawień strony Administracja konieczne jest ponowne zainstalowanie AssetCenter Web, należy najpierw wykonać kopię zapasową pliku local.xml i umieścić go w innym folderze niż folder instalacyjny AssetCenter Web. Po ponownym zainstalowaniu należy skopiować plik local.xml do folderu WEB-INF nowej instalacji.

Ustawianie parametrów

Aby ustawić parametr:

- 1 Wybierz parametr i wpisz nową wartość.
-

 **Uwaga:**

Aby przywrócić wartość domyślną parametru kliknij łącze **Przywróć wartość domyślną**, które jest wyświetlone w polu opisu parametru, jeżeli wartość różni się od wartości domyślnej.

- 2 Kliknij przycisk **Zapisz** w dolnej części strony. Wyświetla się panel sterowania.
- 3 Kliknij przycisk **Ponownie uruchom serwer**. Po ponownym uruchomieniu serwera w górnej części strony wyświetla się komunikat.

Stan skryptów

Na stronie tej wyświetlane są nazwa i stan skryptów będących w trakcie wykonywania. Kliknij skrypt, aby go uruchomić lub zatrzymać.

Kolejki wiadomości

Kolejki wiadomości są wyświetlane, gdy kolejka zawiera dane oczekujące na transfer. Czynność ta jest używana przede wszystkim w procesach B2B.

Stan kolejek

Aby skontrolować lub zmodyfikować stan kolejek:

- 1 Wybierz pozycję **Stan kolejek** w menu czynności.
- 2 Kliknij przycisk **Przełącz stan operacji w kolejkach**, aby zmienić stan kolejki z operacyjnych i odblokowanych na zawieszone.

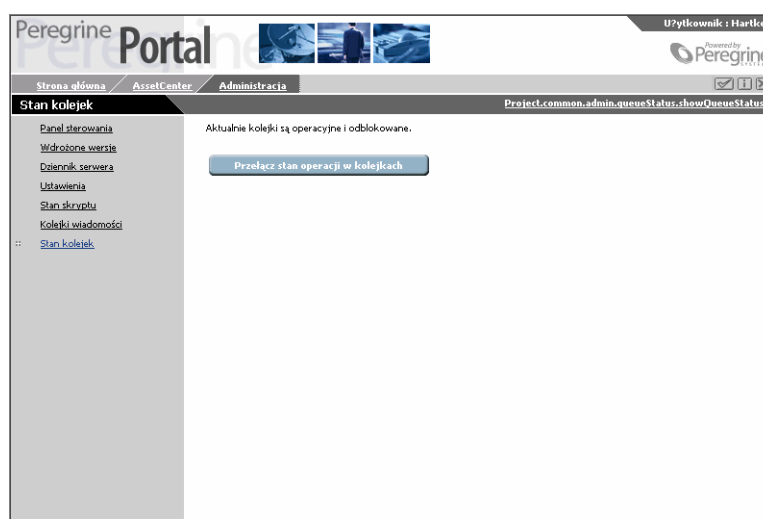

Konfiguracja wielojęzyczna

Podrozdział ten zawiera informacje potrzebne do skonfigurowania aplikacji WWW AssetCenter Web w innym języku niż angielski. Zawiera on również tabelę obsługiwanych języków.

Kodowanie dokumentów

Kodowanie polega na ustaleniu cyfrowych odpowiedników znaków. Zestaw znaków obejmuje wszystkie litery alfabetu oraz symbole stosowane w danym języku.

W AssetCenter Web dostępne są następujące systemy kodowania:

- Stany Zjednoczone i Europa - ISO-8859-1 (wartość domyślna w systemie Windows)
- Japoński (tylko w systemie Windows) - Shift_JIS
- Polski (tylko w systemie Windows) - ISO-8859-2

Aby zadeklarować wartość systemu kodowania:

- 1 Połącz się z modułem administracyjnym AssetCenter Web. W menu wybierz stronę **Ustawienia**.
- 2 W zakładce **Wspólne** zmodyfikuj wartość pola **Kod typu treści**.
- 3 Kliknij przycisk **Zapisz** w dolnej części strony.
- 4 W panelu sterowania ponownie uruchom serwer.

Określanie kodu państwa

Gdy użytkownik loguje się do AssetCenter Web, program rozpoznaje język używany w przeglądarce i sprawdza, czy jest on obsługiwany. Jeżeli tak, informacje programu AssetCenter Web wyświetlane są w języku użytkownika.

Jeżeli dany język nie jest obsługiwany, stosowany jest język domyślny. Język domyślny jest określony w polu **Ustawienia regionalne** w module administracyjnym. Wartością domyślną jest pierwsza wartość wprowadzona w tym polu.

Poniżej została przedstawiona lista obsługiwanych języków oraz odpowiadające im kody.

Język	Kod państwa
Angielski	en
Francuski	fr
Niemiecki	de
Włoski	it
Japoński	ja
Polski	pl

Język

Hiszpański

Kod państwa

es

Aby zmodyfikować dostępne języki:

- 1 Otwórz stronę **Ustawienia** (Administracja), zakładka **Wspólne**.
- 2 W polu **Ustawienia regionalne** wpisz dwuliterowe kody odpowiadające stosowanemu językowi.

 **Uwaga:**

Aby umożliwić użytkownikom wybór języków z listy, należy wpisać listę kodów dwuliterowych rozdzielonych przecinkiem. W poniższym przykładzie Ustawienia regionalnych ustawiono na polski i angielski.

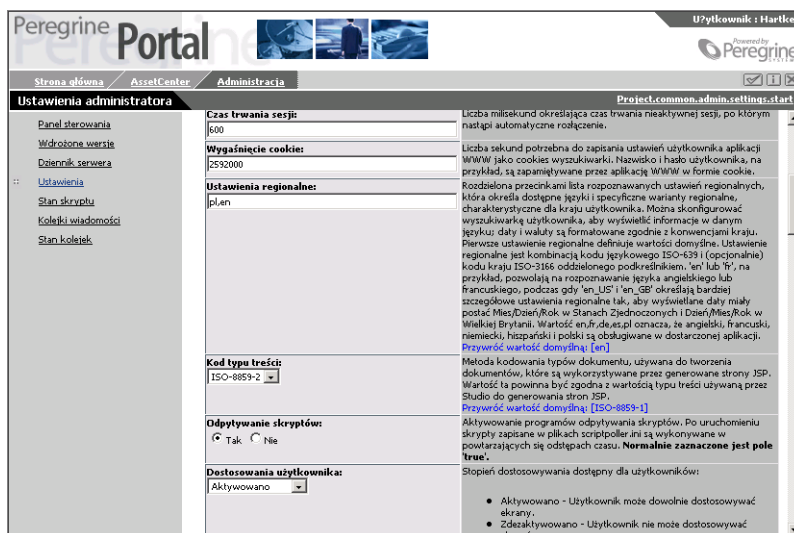

Ustawienia administratora	<p>Czas trwania sesji: 600</p> <p>Wygaśnięcie cookie: 2592000</p> <p>Ustawienia regionalne: pl,en</p> <p>Kod typu treści: ISO-8859-2</p> <p>Odpytывanie skryptów: <input checked="" type="radio"/> Tak <input type="radio"/> Nie</p> <p>Dostosowania użytkownika: Aktywowano</p>	<p>Liczba milisekund określająca czas trwania nieaktywnej sesji, po którym nastąpi automatyczne rozłączenie.</p> <p>Liczba sekund potrzebna do zapisania ustawień użytkownika aplikacji WWW jako cookies wyszukiwarki. Nazwisko i hasło użytkownika, na przykład, są zapamiętywane przez aplikację WWW w formie cookie.</p> <p>Rozdzielona przecinkami lista rozpoznawanych ustawień regionalnych, która określa dostępne języki i specyficzne warianty regionalne, charakterystyczne dla kraju użytkownika. Można skonfigurować wyszukiwarkę użytkownika, aby wyświetlić informacje w danym języku; daty i waluty są formatowane zgodnie z konwencjami kraju. Pierwsze ustawienie regionalne definiuje wartości domyślne. Ustawienie regionalne jest kombinacją kodu językowego ISO-639 i (opcjonalnie) kodu kraju ISO-3166 oddzielonego podkreślnikiem. 'en' lub 'fr' na przykład, pozwolą na rozpoznawanie języka angielskiego lub francuskiego, podczas gdy 'en_US' i 'en_GB' określają bardziej szczegółowe ustawienia regionalne tak, aby wyświetlane daty miały postać Mies/Dzień/Rok w Stanach Zjednoczonych i Dzień/Mies/Rok w Wielkiej Brytanii. Wartość en_FR_dz_421 oznacza, że angielski, francuski, niemiecki, hiszpański i polski są obsługiwane w dostarczonej aplikacji. Przywróć wartość domyślną. [en]</p> <p>Metoda kodowania typów dokumentu, używana do tworzenia dokumentów, które są wykorzystywane przez generowane strony JSP. Wartość ta powinna być zgodna z wartością typu treści używaną przez Studio do generowania stron JSP. Przywróć wartość domyślną. [ISO-8859-1]</p> <p>Aktywowanie programów odpytывania skryptów. Po uruchomieniu skrypty zapisane w plikach skryptów.ini są wykonywane w powtarzających się odstępach czasu. Normalnie zaznaczone jest pole 'true'.</p> <p>Stożek dostosowywania dostępny dla użytkowników:</p> <ul style="list-style-type: none"> • Aktywowano - Użytkownik może dowolnie dostosowywać ekran. • Zdeaktywowano - Użytkownik nie może dostosowywać ekranów
----------------------------------	--	--

- 3 Kliknij przycisk **Zapisz** w dolnej części strony. Wyświetla się **Panel sterowania**.
- 4 Kliknij przycisk **Ponownie uruchom serwer**, aby zreinicjalizować połączenie z systemami i załadować nowe informacje. Jeżeli w polu **Ustawienia regionalne** został wybrany tylko jeden język, wszystkie informacje wyświetlane są w tym języku.

W przypadku kilku języków ekran połączenia wyświetla się w języku angielskim. Użytkownik może jednak wybrać swój język z listy rozwijanej.

Jeżeli jednak system, z którym współdziała AssetCenter Web został skonfigurowany w innym języku, dane pochodzące z tego systemu są wyświetlane w tym języku.

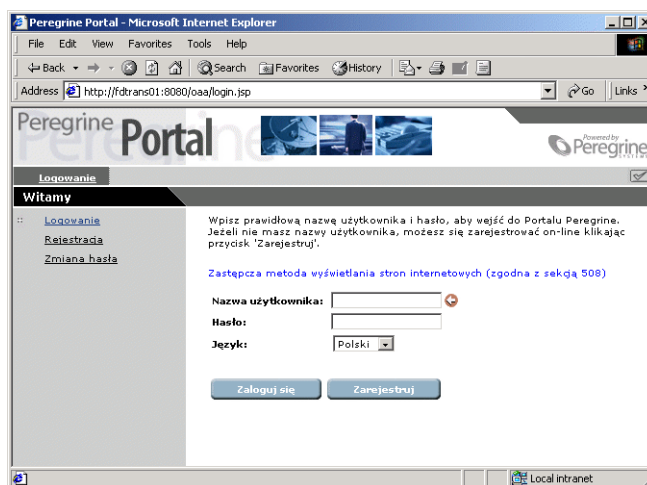

Określanie kodu waluty

Poniższa tabela zawiera kody ISO obsługiwanych walut. Kody te wpisuje się w polu Waluty w ustawieniach modułu administracyjnego.

Kod waluty	Waluta
ALL	Lek albański
ARP	Peso argentyńskie
ATS	Szyling austriacki
AUD	Dolar australijski
BEF	Frank belgijski
BHD	Dinar Bahrajnu
BOB	Boliviano boliwiańskie
BRR	Real brazylijski
BYR	Rubel białoruski
CAD	Dolar kanadyjski
CHF	Frank szwajcarski
CLP	Peso chilijskie
CNY	Juan chiński
COP	Peso kolumbijskie

Kod waluty	Waluta
CRC	Colon kostarykański
DEM	Marka niemiecka
DKK	Korona duńska
DOP	Peso dominikańskie
DZD	Dinar algierski
ECS	Sucre ekwadorski
EEK	Korona estońska
EGP	Funt egipski
ESP	Peseta hiszpańska
EUR	Euro (Austria, Belgia, Finlandia, Francja, Grecja, Hiszpania, Holandia, Irlandia, Luksemburg, Niemcy, Portugalia, Włochy)
FIM	Marka fińska
FRF	Frank francuski
GBP	Funt brytyjski
GTQ	Quetzal gwatemalski
HKD	Dolar hongkongijski
HNL	Lempira honduraska
HUF	Forint węgierski
IEP	Funt irlandzki
ILS	Nowy szekel izraelski
ITL	Lir włoski
JOD	Dinar jordański
JPY	Jen japoński
KRW	Won koreański
KWD	Dinar kuwejcki
LBP	Funt libański
LTL	Lit litewski
LUF	Frank luksemburski
LVL	Lat łotewski
LYD	Dinar libijski
MAD	Dirham marokański
MKD	Denar macedoński
MXP	Peso meksykańskie
NIO	Cordoba oro nikaraguańskie
NLG	Gulden holenderski
NOK	Korona norweska
NZD	Dolar nowozelandzki
OMR	Rijal omański
PAB	Balboa panamskie
PEN	Nowy sol peruwiański

Kod waluty	Waluta
PLZ	Złoty polski
PTE	Escudo portugalskie
PYG	Guarani paragwajskie
QAR	Rial katarski
ROL	Lej rumuński
RUR	Rubel rosyjski
SAR	Rial saudyjski
SDD	Dinar sudański
SEK	Korona szwedzka
SIT	Talar słoweński
SKK	Korona słowacka
SVC	Colon salwadorski
SYP	Funt syryjski
THB	Baht tajlandzki
TND	Dinar tunezyjski
TRL	Lir turecki
TWD	Dolar tajwański
UAH	Hrywna ukraińska
USD	Dolar amerykański
UYU	Peso urugwajskie
VEB	Boliwar wenezuelski
YER	Rial jemeński
YUM	Nowy dinar jugosłowiański
ZAR	Rand południowo-afrykański

Wszystkie daty i waluty są wyświetlane i edytowane w języku użytkownika. Kalendarze wyświetlają nazwę dnia w języku użytkownika i rozpoczynają tydzień od dnia podanego w ustawieniach użytkownika.

Waluty są wyświetlane za pomocą odpowiedniego symbolu i separatora cyfr po przecinku. Separatory tysięcy i cyfr po przecinku są określone w ustawieniach użytkownika i nie zależą od wybranej waluty. Polski użytkownik zobaczy dolary amerykańskie w postaci: \$1 234,00; niemiecki - \$1.234,00; amerykański - \$1,234.00.

Wyświetlanie informacji o formularzu

Można skonfigurować AssetCenter Web tak, by wyświetlana była lokalizacja i nazwa pliku bieżącego formularza.

Uwaga:

Czynność tę należy wykonać jedynie, jeżeli zostanie to zalecone przez Dział Obsługi Klienta Peregrine, ponieważ zmiana tego parametru może wpłynąć na wydajność aplikacji.

Aby wyświetlić informacje o formularzu:

- 1 Kliknij pozycję **Ustawienia** w module Administracja.
- 2 W zakładce **Wspólne** zaznacz wartość **Tak** w polu **Informacje o formularzu**.

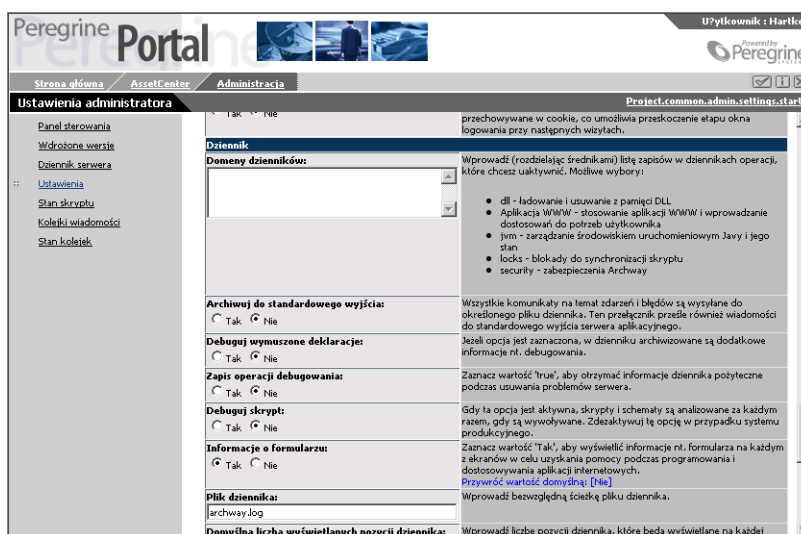

Ustawienie	Wartość / Opis
przechowywane w cookie, co umożliwia przeskoczenie etapu okna logowania przy następnych wystąpieniach.	<input type="radio"/> Tak <input checked="" type="radio"/> Nie
Dziennik	
Domeny dzienników:	Wprowadź (rozdzielając średnikami) listę zapisów w dziennikach operacji, które chcesz uaktywnić. Możliwe wybory: <ul style="list-style-type: none"> dll - ładowanie i usuwanie z pamięci DLL Aplikacja WWW - stosowanie aplikacji WWW i wprowadzanie dostosowań do potrzeb użytkownika jvm - zarządzanie środowiskiem uruchomieniowym Javy i jego stan locks - blokady do synchronizacji skryptu security - zabezpieczenia Archway
Archiwuj do standardowego wyjścia:	Wszystkie komunikaty na temat zdarzeń i błędów są wysyłane do określonego pliku dziennika. Ten przełącznik przesyła również wiadomości do standardowego wyjścia serwera aplikacyjnego. <input type="radio"/> Tak <input checked="" type="radio"/> Nie
Debuguj wymuszone deklaracje:	Jeżeli opcja jest zaznaczona, w dzienniku archiwizowane są dodatkowe informacje nt. debugowania. <input type="radio"/> Tak <input checked="" type="radio"/> Nie
Zapisz operacji debugowania:	Zaznacz wartość 'true', aby otrzymać informacje dziennika pożyteczne podczas usuwania problemów serwera. <input type="radio"/> Tak <input checked="" type="radio"/> Nie
Debuguj skrypt:	Gdy ta opcja jest aktywna, skrypty i schematy są analizowane za każdym razem, gdy są wywoływane. Zdeaktywuj tę opcję w przypadku systemu produkcyjnego. <input type="radio"/> Tak <input checked="" type="radio"/> Nie
Informacje o formularzu:	Zaznacz wartość 'Tak', aby wyświetlić informacje nt. formularza na każdym z ekranów w celu uzyskania pomocy podczas programowania i dostosowywania aplikacji internetowych. <input checked="" type="radio"/> Tak <input type="radio"/> Nie
Plik dziennika:	Wprowadź bezwzględną ścieżkę pliku dziennika. archway.log
Domyślna liczba wyświetlanych pozycji dziennika:	Wprowadź liczbę pozycji dziennika, które będą wyświetlane na każdej

- 3 Kliknij przycisk **Zapisz** w dolnej części strony. Wyświetla się **Panel sterowania**.

- 4 Kliknij przycisk **Ponownie uruchom serwer**. W górnej części strony wyświetla się nazwa formularza.

Del	Konektor	Stan
weblication	com.peregrine.oaa.adapter.ac.ACAdapter	połączono
mail	com.peregrine.oaa.adapter.mail.MailAdapter	połączono
portalDB	com.peregrine.oaa.adapter.ac.ACAdapter	połączono
ac	com.peregrine.oaa.adapter.ac.ACAdapter	połączono

Wyświetlanie szczegółów formularza

Można również wyświetlić szczegółowe informacje na temat bieżącego formularza. Kliknij przycisk **Wyświetl informacje nt. formularza** znajdujący się w prawej, górnej części formularza. Wyświetlone zostanie oddzielne okno z następującymi zakładkami:

- Script Input (Dane wejściowe skryptu) - skrypt, który wysyła zapytanie do systemu zaplecza.

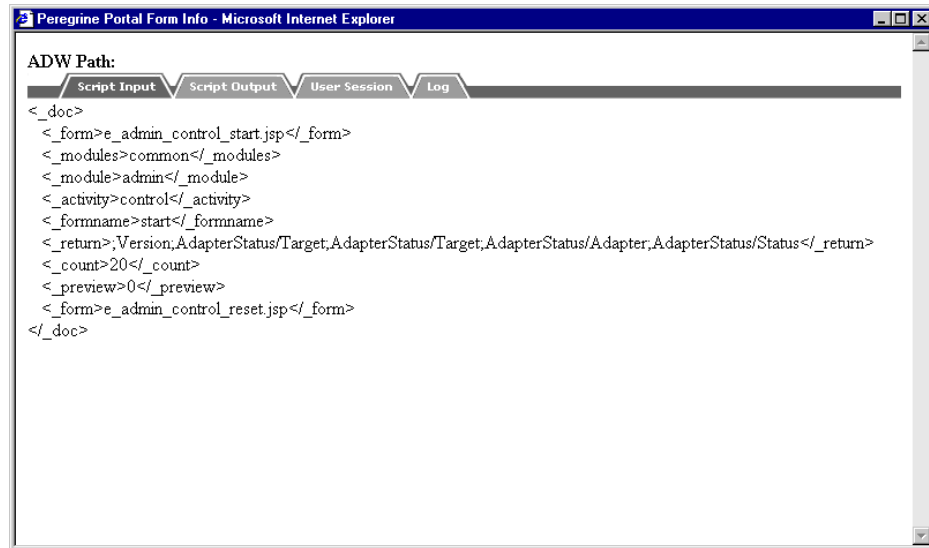

```

ADW Path:
Script Input
Script Output
User Session
Log
<_doc>
<_form>e_admin_control_start.jsp</_form>
<_modules>common</_modules>
<_module>admin</_module>
<_activity>control</_activity>
<_formname>start</_formname>
<_return>;Version,AdapterStatus/Target,AdapterStatus/Target,AdapterStatus/Adapter,AdapterStatus/Status</_return>
<_count>20</_count>
<_preview>0</_preview>
<_form>e_admin_control_reset.jsp</_form>
</_doc>

```

- Script Output (Dane wyjściowe skryptu) - informacje zwracane przez zapytanie skryptu do systemu zaplecza.

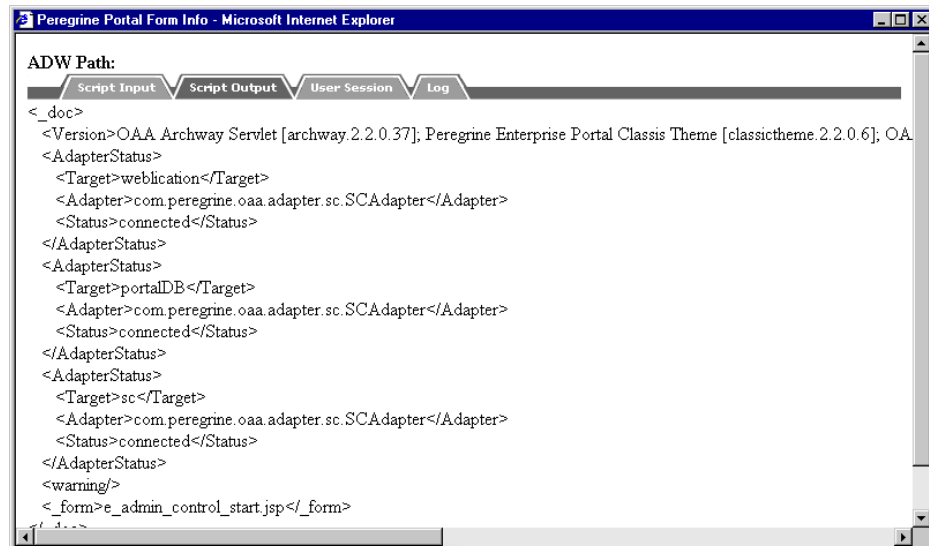

```

ADW Path:
Script Input
Script Output
User Session
Log
<_doc>
<Version>OAA Archway Servlet [archway.2.2.0.37]; Peregrine Enterprise Portal Classis Theme [classictheme.2.2.0.6]; OA
<AdapterStatus>
<Target>weblication</Target>
<Adapter>com.peregrine.oaa.adapter.sc.SCAadapter</Adapter>
<Status>connected</Status>
</AdapterStatus>
<AdapterStatus>
<Target>portalDB</Target>
<Adapter>com.peregrine.oaa.adapter.sc.SCAadapter</Adapter>
<Status>connected</Status>
</AdapterStatus>
<AdapterStatus>
<Target>sc</Target>
<Adapter>com.peregrine.oaa.adapter.sc.SCAadapter</Adapter>
<Status>connected</Status>
</AdapterStatus>
<warning/>
<_form>e_admin_control_start.jsp</_form>
</_doc>

```

- User Session (Sesja użytkownika) - szczegóły dotyczące bieżącej sesji użytkownika: typ przeglądarki, wersja systemu zaplecza, uprawnienia dostępu przydzielone temu użytkownikowi.

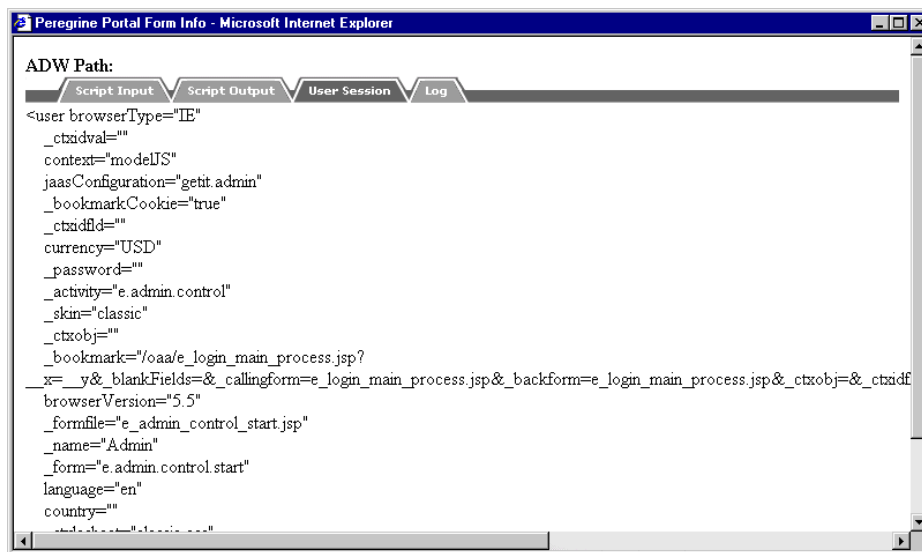

```
ADW Path:
Script Input
Script Output
User Session
Log
<user browserType="IE"
_ctxidval=""
context="modelJS"
jaasConfiguration="getit.admin"
_bookmarkCookie="true"
_ctxidfid=""
currency="USD"
_password=""
_activity="e.admin.control"
_skin="classic"
_ctxobj=""
_bookmark="/oaa/e_login_main_process.jsp?
_x=&_y&_blankFields=&_callingform=e_login_main_process.jsp&_backform=e_login_main_process.jsp&_ctxobj=&_ctxidf
browserVersion="5.5"
_formfile="e_admin_control_start.jsp"
_name="Admin"
_form="e.admin.control.start"
language="en"
country=""
ctxidval="e.admin.control.start"
```

- Log (Dziennik) - dziennik czynności przeprowadzonych przez skrypt w celu wykonania formularza.

Rejestracja użytkownika

Użytkownicy mogą się sami zarejestrować on-line. W takim wypadku w systemie zaplecza tworzony jest nowy użytkownik.

Aby się zarejestrować:

- 1 Kliknij przycisk **Rejestracja** w menu czynności.

- 2 Wypełnij pola wyświetlonego formularza. Pierwsze cztery pola są obowiązkowe, na co wskazują strzałki po prawej stronie każdego z pól.

- 3 Kliknij przycisk **Zarejestruj**. Wyświetla się komunikat informujący, iż zostałeś zarejestrowany jako nowy użytkownik. Hasło zostanie ci przesłane e-mailem. Instrukcje dotyczące zmiany hasła znajdują się w podrozdziale "Zmiana hasła".
- 4 Kliknij pozycję **Logowanie** w menu czynności, aby wyświetlić stronę logowania.

Zmiana hasła

Można z łatwością zmienić swoje hasło za pomocą polecenia menu na ekranie logowania.

Aby zmienić swoje hasło:

- 1 Wyświetl stronę powitania Portalu Peregrine.

2 W menu czynności kliknij pozycję **Zmiana hasła**.

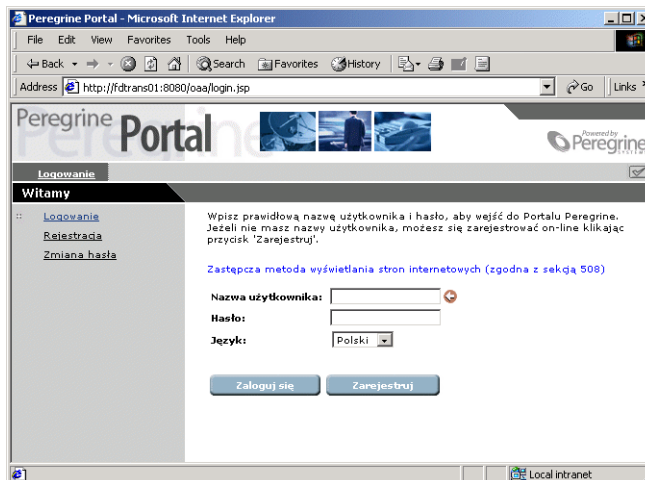

3 W wyświetlonym formularzu wpisz swoją nazwę logowania i obecne hasło.

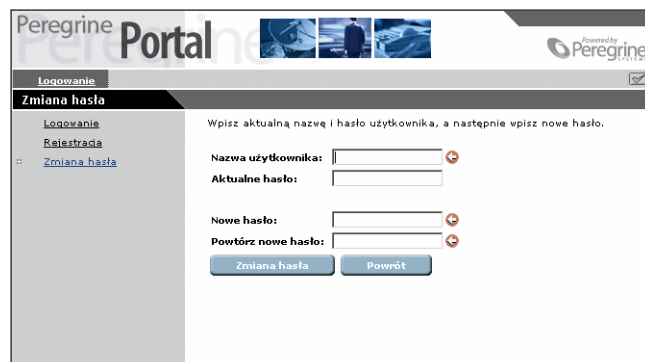

- 4 Wpisz nowe hasło, a następnie powtórz je w drugim polu dla potwierdzenia.
- 5 Kliknij przycisk **Zmiana hasła**. Wyświetla się komunikat informujący o przeprowadzonej zmianie hasła.

Połączenia i zarządzanie sesjami użytkownika

Plik dziennika usage.log, znajdujący się w folderze podrzędnym bin w katalogu instalacyjnym serwera aplikacyjnego zawiera zapis połączeń użytkownika. Za pomocą tego pliku można ustalić, które aplikacje były używane i ilu użytkowników uzyskało do nich dostęp.

Plik usage.log

Poniższy wiersz przedstawia fragment pliku usage.log:

```
localhost - Hartke [02/Mar/2002:14:53:21 +0000] "ACW portal/portal/home/e_portal_home_start.jsp HTTP/1.0" 200 0
```

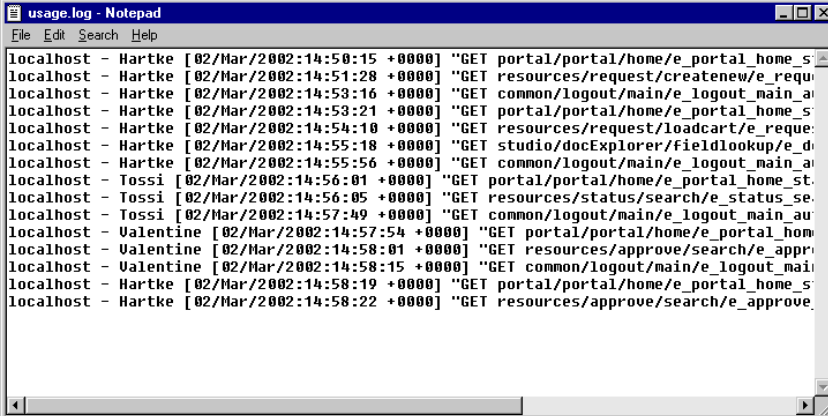

```
usage.log - Notepad
File Edit Search Help
localhost - Hartke [02/Mar/2002:14:50:15 +0000] "GET portal/portal/home/e_portal_home_s
localhost - Hartke [02/Mar/2002:14:51:28 +0000] "GET resources/request/createnew/e_requ
localhost - Hartke [02/Mar/2002:14:53:16 +0000] "GET common/logout/main/e_logout_main_a
localhost - Hartke [02/Mar/2002:14:53:21 +0000] "GET portal/portal/home/e_portal_home_s
localhost - Hartke [02/Mar/2002:14:54:10 +0000] "GET resources/request/loadcart/e_reque
localhost - Hartke [02/Mar/2002:14:55:18 +0000] "GET studio/docExplorer/fieldlookup/e_d
localhost - Hartke [02/Mar/2002:14:55:56 +0000] "GET common/logout/main/e_logout_main_a
localhost - Tossi [02/Mar/2002:14:56:01 +0000] "GET portal/portal/home/e_portal_home_st
localhost - Tossi [02/Mar/2002:14:56:05 +0000] "GET resources/status/search/e_status_se
localhost - Tossi [02/Mar/2002:14:57:49 +0000] "GET common/logout/main/e_logout_main_a
localhost - Valentine [02/Mar/2002:14:57:54 +0000] "GET portal/portal/home/e_portal_hom
localhost - Valentine [02/Mar/2002:14:58:01 +0000] "GET resources/approve/search/e_appri
localhost - Valentine [02/Mar/2002:14:58:15 +0000] "GET common/logout/main/e_logout_mai
localhost - Hartke [02/Mar/2002:14:58:19 +0000] "GET portal/portal/home/e_portal_home_s
localhost - Hartke [02/Mar/2002:14:58:22 +0000] "GET resources/approve/search/e_approve
```

Każda sesja logowania wyświetlona jest w osobnym wierszu. W jednej sesji użytkownika każdy moduł dokonuje zapisu w jednym wierszu.

Poniższa tabela wyjaśnia znaczenie poszczególnych elementów pozycji dziennika:

Remote Host	Rfc931	User Login	Date	Request	Status	Bytes
localhost	-	Hartke	[02/Mar /2002: 14:53:21 +0000]	"GET portal/portal/home/e_portal_home_star.t.jspHTTP/1.0"	200	0

Poniższa lista opisuje poszczególne kolumny tabeli:

- **Remote Host** (Zdalny host): nazwa zdalnego hosta lub adres IP, jeśli nazwa hosta DNS jest niedostępna lub nie została dostarczona.
- **Rfc931**: nazwa zdalnego loginu użytkownika. Jest to zawsze pauza ('-'), gdyż informacja ta nie jest potrzebna.
- **User Login** (Nazwa użytkownika): nazwa użytkownika uwierzytelniona w celu zalogowania go do portalu Peregrine.
- **Date** (Data): data i godzina zapytania.
- **Request** (Zapytanie): moduł, do którego użytkownik uzyskał dostęp. Nazwę modułu stanowi pierwsza część parametru GET. W powyższym przykładzie udostępniony moduł to portal, lokalizacja skryptu logowania.
- **Status** (Stan): kod odpowiedzi HTTP zwrócony do klienta. Wartością jest zawsze 200 oznaczające, że zapytanie było ważne.
- **Bytes** (Liczba bajtów): liczba transferowanych bajtów. Wprowadzana wartość to 0, gdyż informacja ta nie jest potrzebna.

Ustawienia dziennika

Ustawienia pliku dziennika usage.log są przechowywane w zakładce **Wspólne** (część dotycząca dziennika) na stronie **Ustawienia** w module **Administracja**.

Archiwizacja wydarzeń jest tak skonfigurowana, by utworzyć codzienne archiwum pozycji dziennika, zapisywanych w pliku ZIP, przy użyciu poniższych dwóch ustawień:

- Godzina codziennej archiwizacji dziennika: godzina, o której codzienne archiwa są zapisywane w pliku ZIP. Zastosuj format gg:mm:ss lub gg:mm. Pozostawienie pola pustego oznacza brak archiwizacji. Wartością domyślną jest 00:00.
- Liczba dni archiwizacji: liczba dni, których archiwum jest codzienne zapisywane w pliku ZIP. Wartością domyślną jest 0.

Ustawienia domyślne zostały tak określone, aby umożliwić utworzenie comiesięcznego raportu o archiwizacji wydarzeń w dzienniku. Poniższy ekran pokazuje sekcję **Archiwizacja wydarzeń systemu w dzienniku**.

- Domyślna liczba wyświetlanych pozycji dziennika:** 25
- Maks. rozmiar dziennika:** 500000
- Skompresowany plik archiwizacji dziennika:** archway_logs.zip
- Godzina codziennej archiwizacji dziennika:** (empty)
- Liczba dni archiwizacji:** (empty)
- Archiwizacja wydarzeń systemu w dzienniku:**
 - Plik dziennika:** usage.log
 - Maks. rozmiar dziennika:** 0
 - Skompresowany plik archiwizacji dziennika:** usage_logs.zip
 - Godzina codziennej archiwizacji dziennika:** 00:00
 - Liczba dni archiwizacji:** 31

Each field has a corresponding description explaining its function. A 'Zapisz' (Save) button is located at the bottom of the form.

Dostosowania

Funkcja dostosowania umożliwia dostosowanie ekranów aplikacji bez wprowadzania ręcznych zmian w kodzie i bez potrzeby jego kompilacji. Funkcja dostosowania jest dostępna w formularzach w module Zapotrzebowania. Ikona z kluczem w prawym górnym rogu formularza wskazuje, że można go dostosować.

Uprawnień użytkownika dotyczące dostosowywania

Można upoważnić użytkowników do dostosowywania ekranów.

Hierarchia dostosowań

Konfiguracja dostosowania jest zdefiniowana w hierarchii uprawnień dostępu użytkownika.

Administrator ma uprawnienia dostosowania w celu skonfigurowania zawartości i układu poszczególnych ekranów, czyniąc te parametry standardowymi i domyślnymi dla wszystkich użytkowników systemu. W wielu firmach jest to jedyny autoryzowany rodzaj dostosowań.

Można również ustanowić specyficzne ustawienia, obowiązujące różne grupy użytkowników w firmie. Pracownicy działu informatycznego, na przykład, mogą mieć dostęp do bardziej szczegółowych danych niż pozostali pracownicy w firmie.

Można również upoważnić poszczególnych użytkowników do dostosowania ekranów do własnych potrzeb, w uzupełnieniu do dostosowań wprowadzonych dla wszystkich użytkowników (przez administratora i wydział).

Hierarchia dostosowań jest definiowana w skrypcie ECMA, wywoływanym dla każdego użytkownika, gdy ten loguje się do systemu. Skrypt zwraca ciąg wskazujący hierarchię danego użytkownika. Weźmy na przykład użytkownika o nazwisku Hartke, który pracuje w dziale informatycznym. Hierarchia użytkownika ma następującą postać:

```
/admin/IT/Hartke
```

Użytkownik Hartke ma dostęp do wszystkich ustawień określonych przez administratora, a także do wszystkich ustawień określonych na poziomie działu informatycznego. Wszystkie dostosowania wykonane przez tego użytkownika są przechowywane na poziomie użytkownika 'Hartke'.

Konfiguracja domyślna jest określona w skrypcie `personalize.getHierarchy`. Skrypt ten określa dwa stopnie dostosowań:

- `admin` - dla użytkowników, którzy mają uprawnienia `getit.admin` lub `getit.personalization.admin`.
- `/admin/<użytkownik>` - dla wszystkich pozostałych użytkowników. Dziedziczone są wszystkie ustawienia określone na poziomie `/admin`, natomiast wszystkie nowo wprowadzone zmiany są przechowywane oddzielnie dla każdego użytkownika.

Skrypt `personalize.getHierarchy` można dostosować do własnych potrzeb.

Uprawnienia dostosowania użytkownika

Opcja dostosowania jest aktywna, jeżeli użytkownik ma następujące uprawnienia:

getit.personalization - jeżeli funkcja ta została zdefiniowana, użytkownik jest klasyfikowany jako użytkownik końcowy. Jest to ustawienie domyślne dla wszystkich użytkowników. Użytkownik taki ma uprawnienia domyślne określone w ustawieniu personalizeaccess, które może przyjąć następujące wartości:

- Dezaktywowano - użytkownik posługuje się uprawnieniami domyślnymi określonymi przez administratora, ale nie ma uprawnień do wprowadzania zmian.
- Aktywowano - użytkownik dziedziczy domyślne ustawienia dostosowania i może również dostosowywać ekrany.
- Ograniczone - użytkownik dziedziczy domyślne uprawnienia dostosowania i może dokonywać zmian. Zmiany te jednak są ograniczone przez ustawienia określone przez administratora, który decyduje w schemacie pól, które z nich użytkownik może dodać lub zmodyfikować. Poza tym użytkownik nie może zmienić pól tylko do odczytu na pola do edycji.

getit.personalization.admin - jeżeli zostało to określone, użytkownik jest uznawany za administratora i otrzymuje specjalne uprawnienia, obejmujące:

- zdolność określania, czy opcja dostosowania obsługuje operacje aktualizacji, tworzenia i usuwania;
- zdolność określania ustawień dziedziczonych przez użytkowników.

Podstawowe ustawienia

Niektóre podstawowe ustawienia pozwalają na skonfigurowanie AssetCenter Web dla użytkowników. Parametry te można skonfigurować w sekcji **Ustawienia** dostępnej w menu modułu administracyjnego.

Określanie nazwy bazy danych używanej przez AssetCenter Web

Aby określić nazwę bazy danych używanej przez AssetCenter Web przejdź do zakładki **AssetCenter** i skonfiguruj opcje znajdujące się w tej zakładce. Wybierz przede wszystkim bazę danych w polu **Baza danych**.

Określanie ustawień regionalnych

W sekcji **Ogólne opcje wykonywania** określ wartość dla opcji **Ustawienia regionalne**.

Opcja ta zawiera listę parametrów regionalnych (rozdzielonych przecinkami), które określają dostępne języki i parametry właściwe dla kraju użytkownika. Przeglądarkę użytkownika można skonfigurować, aby wyświetlała specyficzny język. W ten sposób format dat i walut będzie odpowiadał tym używanym w danym kraju. Pierwsza wartość określa domyślny parametr regionalny. Parametr regionalny składa się z kodu języka ISO-639 i ewentualnie z kodu kraju ISO-3166, oddzielonego znakiem podkreślenia. W ten sposób "en" i "fr" mogą oznaczać odpowiednio język angielski i język francuski, natomiast "en_US" i "en_GB" pozwalają na sprecyzowanie parametrów regionalnych, aby daty pojawiały się w formacie Miesiąc/Dzień/Rok w Stanach Zjednoczonych i Dzień/Miesiąc/Rok w Wielkiej Brytanii. Wartości en, fr, de, it, pl oznaczają, że angielski, francuski, niemiecki, włoski i polski są dostępne w danej instalacji.

Definiowanie uprawnień dostępu do stron AssetCenter Web

W zakładce **AssetCenter** określ wartość opcji **Domyślne uprawnienia dostępu**.

Ta opcja zawiera listę uprawnień dostępu (rozdzielonych przecinkami), które wszyscy użytkownicy muszą posiadać niezależnie od profilu. Po wprowadzeniu podanej poniżej wartości, wszyscy użytkownicy będą mieli dostęp do poszczególnych modułów WWW:

```
portalDB(getit.portal); ac(acw.portfolio;acw.contract;acw.finance;acw.system)
```

 **Uwaga:**

Aby wszystkim użytkownikom udostępnić tylko jeden moduł, na przykład moduł **Pracownicy**, należy podać tylko uprawnienie **acw.employee**. Aby indywidualnie określić uprawnienia dostępu, należy dodać te uprawnienia do profilu wybranych użytkowników.

Do każdego modułu istnieje odpowiednie uprawnienie:

- **acw.portfolio**: daje dostęp do ekranów modułu **Repozytorium** (**Komputery, Wydziały, Pracownicy, Lokalizacje, Moje zlecenia pracy, Telefony, Elementy repozytorium**).

Aby mieć dostęp do ekranu **Zlecenia pracy** (wszystkie), konieczne jest uprawnienie **acw.portfolio.manager**.

- **acw.contract**: daje dostęp do ekranów modułu **Umowy** (**Umowy**).
- **acw.finance**: daje dostęp do ekranów modułu **Finanse** (**Centra budżetowe, Systemy refakturowania, Centra kosztowe**).
- **acw.system**: daje dostęp do ekranów modułu **System** (**Firmy, Kontakty, Moje wiadomości**).

Aby mieć dostęp do ekranu **Moje zadania w toku**, konieczne jest uprawnienie **acw.system.mytasks**.

Aby mieć dostęp do ekranu **Moje zadania w toku**, konieczne jest uprawnienie **acw.system.mytasks**.

Uprawnienia użytkownika dają dostęp do ekranów odpowiedniego modułu, a także do łączów modułu występujących na ekranach pozostałych modułów.

Zatwierdzanie konfiguracji

Po określeniu wyżej wymienionych parametrów:

- 1 Kliknij przycisk **Zapisz** na stronie **Ustawienia** w module administracyjnym.
- 2 Kliknij menu **Panel sterowania** i na tej stronie kliknij przycisk **Ponownie uruchom serwer**.

4 | Używanie AssetCenter Web

ROZDZIAŁ

W niniejszym rozdziale:

- przedstawiono ogólne wiadomości na temat używania aplikacji WWW.
- zwięzle przedstawiono funkcje aplikacji WWW dostarczane domyślnie wraz z AssetCenter Web.

Wiadomości ogólne

Połączenie z AssetCenter Web

Aby połączyć się z AssetCenter Web:

- 1 Wpisz następujący URL w przeglądarce:

 Uwaga:

localhost jest nazwą serwera OAA.

- 2 Zatwierdź wprowadzone dane.

3 W przeglądarce wyświetla się strona powitania AssetCenter Web.

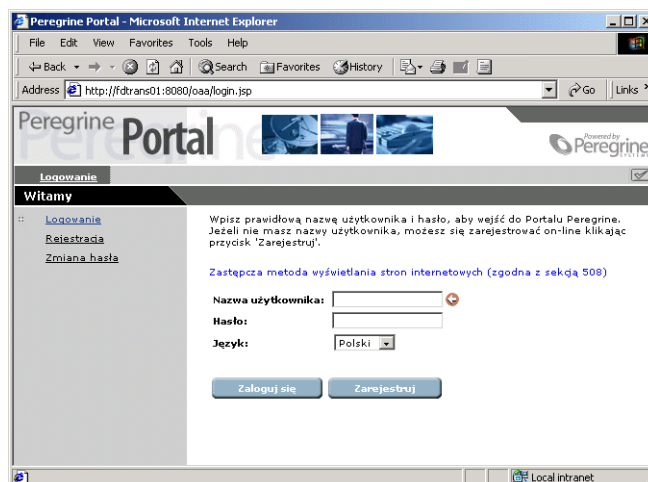

Menu główne

Lewy panel strony AssetCenter Web proponuje listę wszystkich dostępnych aplikacji WWW. Kliknij pozycję menu, aby uzyskać dostęp do wybranej aplikacji WWW.

Okno wyszukiwania

Prawy panel strony AssetCenter Web jest oknem służącym do przeglądania informacji. Wyniki wyszukiwania, modyfikacje dokonane na rekordach są wyświetlane w tym oknie.

Pasek narzędzi

Poniższa tabela przedstawia poszczególne ikony paska narzędzi i związane z nimi funkcje:

Ikona	Funkcja
	Ikona ta zamyka sesję roboczą AssetCenter Web.
	Ikona ta umożliwi wyszukiwanie w bazie danych.

Ikony dostępne na stronach AssetCenter Web

Na stronach aplikacji WWW można znaleźć następujące ikony:

Ikona	Funkcja
	Wyświetla szczegóły łącza.
	Usuwa zawartość pola.

Rozłączenie

Aby się rozłączyć, wystarczy kliknąć ikonę  na pasku narzędzi AssetCenter Web.

Domyślne aplikacje WWW

Wersja standardowa AssetCenter Web zawiera proste funkcje. Aby uzyskać dostęp do jednej z tych funkcji:

- Połącz się z bazą danych za pomocą AssetCenter Web.
- Kliknij pozycję menu odpowiadającą funkcji menu głównego.

W zależności od wybranej funkcji wyświetlające się okno:

- Przedstawia dane bazy danych AssetCenter.
- Zawiera listy wyboru, pozwalające na wybranie danych z bazy danych AssetCenter.
- Zawiera obszary wprowadzania tekstu.

Uwaga:

Poniższe paragrafy wyszczególniają, które funkcje są dostarczane standardowo wraz z AssetCenter Web. Ergonomia i tryb działania funkcji wyszukiwania zasobów, opisaney w dalszej części niniejszego podręcznika, są podobne w przypadku pozostałych funkcji.

Dostępne moduły

- Umowy 
- Finanse 
- Repozytorium 
- System 

Funkcje związane z zarządzaniem umowami

- Umowy: ta aplikacja WWW pozwala na wyszukiwanie umowy i na przeglądanie jej szczegółów. Można również przeglądać spłaty, zasoby i wydatki związane z umową.

Funkcje związane z zarządzaniem finansami

- Centra budżetowe: ta aplikacja WWW umożliwia wyszukiwanie danego centrum budżetowego, osoby, która jest za nie odpowiedzialna oraz wyświetlenie budżetów i centrów kosztowych z nim powiązanych.
- Systemy refakturowania: ta aplikacja WWW pozwala na wyszukiwanie systemu refakturowania i przeglądanie jego szczegółów (zasady, zdarzenia...).
- Karty zgłoszenia (użytkownika): ta aplikacja WWW umożliwia wyszukiwanie kart zgłoszenia zapisanych przez użytkownika i ich zmodyfikowanie.

Funkcje związane z zarządzaniem repozytorium

- Komputery: ta aplikacja WWW pozwala na przeglądanie informacji sprzętowych zasobu i na modyfikowanie wszystkich pól szczegółów komputera.
Ta aplikacja WWW pozwala również na odnalezienie listy komputerów zeskanowanych podczas **Ostatniej inwentaryzacji**.
- Wydziały: ta aplikacja WWW pozwala na wyszukiwanie wydziału na kompletnej liście i przeglądanie jego szczegółów.

- **Pracownicy:** ta aplikacja WWW pozwala na wyszukiwanie pracownika, przeglądanie szczegółów i listy zasobów używanych przez pracownika, na aktualizację niektórych informacji (numer telefonu i komentarz).
- **Lokalizacje:** ta aplikacja WWW umożliwia wyszukiwanie lokalizacji na liście lokalizacji i przeglądanie ich szczegółów.
- **Moje zlecenia pracy:** ta aplikacja WWW umożliwia przeglądanie zleceń pracy przydzielonych danemu użytkownikowi i ich modyfikowanie.
- **Telefony:** ta aplikacja WWW umożliwia wyszukiwanie na liście zapisanych telefonów i ich modyfikowanie.
- **Elementy repozytorium:** ta aplikacja WWW pozwala na wyszukiwanie (i przeglądanie szczegółów) elementów repozytorium.
 - **Model**
 - **Przydział**
 - **Operator**
 - **Użytkownik**
 - **Lokalizacja**
 - **Zapas**
 - **Kod wewn.**
- **Zlecenia pracy:** ta aplikacja WWW pozwala na przeglądanie wszystkich zleceń pracy zapisanych w bazie danych oraz na ich aktualizację, zamknięcie lub ponowne otwarcie.

Funkcje odnoszące się do czynności workflow

- **Firmy:** ta aplikacja WWW pozwala na przeglądanie listy i szczegółów firm zapisanych w bazie danych oraz ich modyfikowanie.
- **Kontakt:** ta aplikacja WWW umożliwia przeglądanie listy i szczegółów kontaktów i ich zmodyfikowanie.
- **Moje wiadomości:** ta aplikacja WWW umożliwia przeglądanie otrzymanych wiadomości. Wyszukiwanie można ograniczyć do określonego nadawcy lub przedmiotu.
- **Zadania w toku:** ta aplikacja WWW umożliwia połączonemu użytkownikowi wyświetlenie listy zadań, które należy wykonać. Kliknij pozycję z listy, aby uzyskać dostęp do szczegółów zadania w toku.

Możesz teraz zmodyfikować wybór użytkownika odpowiadający tej czynności workflow.

Przykład funkcji

W niniejszym podrozdziale opisano funkcję wyszukiwania zasobów AssetCenter Web.

- 1 Aby uzyskać dostęp do tej funkcji, kliknij pozycję **Elementy repozytorium** w menu głównym AssetCenter Web.

- Model:** Search icon and clear icon.
- Przymiał:** Dropdown menu.
- Operator:** Search icon and clear icon.
- Użytkownik:** Search icon and clear icon.
- Lokalizacja:** Search icon and clear icon.
- Zapas:** Search icon and clear icon.
- Kod wewn.:** Text input field.
- Szukaj:** Search button.

Below the search form, there is a note: 'Wypełnij jedno lub kilka pól, aby zawęzić wyszukiwanie.'

- 2 Funkcja ta pozwala na wyszukiwanie zasobu według niektórych kryteriów:
 - **Model**
 - **Przymiał**
 - **Operator**
 - **Użytkownik**

- Lokalizacja
 - Zapas
 - Kod wewn.
- 3 Kliknij aplikację WWW **Komputery** w module **Repozytorium**. Następnie kliknij przycisk **Szukaj**. AssetCenter Web wyświetla listę komputerów repozytorium.

Nazwa	Domena/Grupa	Model	Użytkownik
CPU000001		EVO D500 LP	Bernard, Cathy
CPU000002		EVO D500 LP	Bell, Gerard
CPU000003		EVO D500 LP	Chavez, Philip
CPU000004		EVO D500 LP	Colombo, Gerard
CPU000005		EVO D500 LP	Gerardin, Christian
CPU000006		EVO D500 LP	Hartke, Richard
CPU000007		EVO D500 LP	Laguardia, Stefanie
CPU000008		EVO D500 LP	Herbert, Frank
CPU000009		EVO D500 LP	Tossi, Michaela
CPU000010		EVO D500 LP	Bratt, Julia
CPU000011		Deskpro EN - DT - PIII 933	Langhoff, Christopher
CPU000013		Netserver lc 2000	Krause, Anna
CPU000015		Netserver lc 2000	Werner, Petra
CPU000012		EVO D500 LP	Langhoff, Christopher
CPU000014		Netserver lc 2000	Krause, Anna
CPU000016		Netserver lc 2000	Werner, Petra
CPU000017		Inspiron 5000	Chavez, Philip

- 4 Kliknij wybrany komputer, aby wyświetlić jego szczegóły. Wybierz na przykład wartość CPU000001 w kolumnie Nazwa. Wyświetlają się szczegóły wybranego elementu repozytorium.

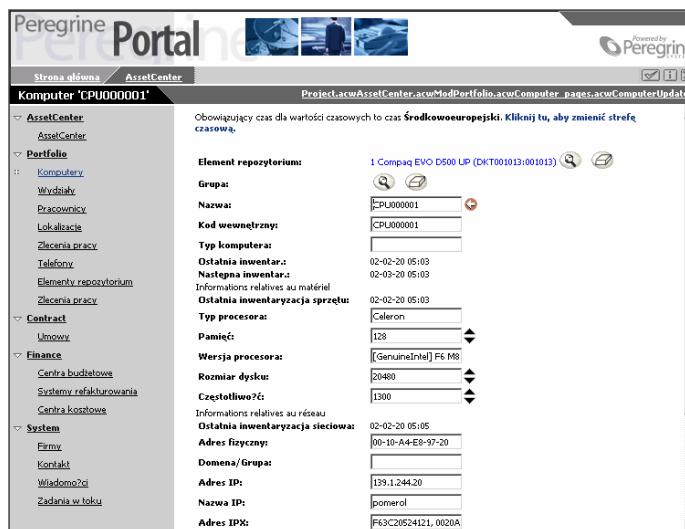

Wyświetlanie danych

Oto kilka informacji na temat danych przetwarzanych i wyświetlanych przez AssetCenter Web.

Aktualizacja danych

Wyświetlane dane są identyczne do danych zawartych w bazie danych AssetCenter. AssetCenter Web dynamicznie składa strony HTML, w miarę ich wyświetlania, aby uwzględniały aktualne informacje z bazy danych. Dla użytkownika wszystko przebiega tak, jak w przypadku uzyskiwania dostępu do bazy danych AssetCenter za pomocą programu AssetCenter w Windows.

 Uwaga:

Po upływie pewnego czasu wyświetlane dane przestać być aktualne. Aby je zaktualizować, wystarczy kliknąć przycisk 'Odśwież' w przeglądarce.

Zabezpieczenie danych

Użytkownicy wyświetlają tylko te dane, dla których mają uprawnienia dostępu, zgodnie z uprawnieniami nadanymi przez administratora.

